

	<b>Side</b>
<b>Forord</b>	<b>3</b>
<b>Innledning</b>	<b>5</b>
<b>Tabeller for fylkeskommunene</b>	<b>25</b>
<b>Tabell 1-fk</b> Rammetilskudd for fylkeskommunene 2007	<b>27</b>
<b>Tabell 2-fk</b> Innbyggertilskuddet for fylkeskommunene 20067(kap. 571, post 60)	<b>30</b>
<b>Tabell 3-fk</b> Anslag på frie inntekter i 2007 og oppgavekorrigert vekst i frie inntekter fra 2006 til 2007	<b>32</b>
<b>Tabell A-fk</b> Utgiftsutjevningen m.m. for fylkeskommunene	<b>35</b>
<b>Tabell B-fk</b> Overgangsordningene for fylkeskommunene	<b>38</b>
<b>Tabell C-fk</b> Enkelt saker utenfor overgangsordningen for fylkeskommunene	<b>42</b>
<b>Tabell D-fk</b> Indeks for beregnet utgiftsbehov for fylkeskommunene	<b>45</b>
<b>Tabell E-fk</b> Kriteriedata for fylkeskommunene	<b>49</b>
<b>Tabeller for kommunene</b>	<b>53</b>
<b>Tabell 1-k</b> Rammetilskudd for kommunene 2007	<b>55</b>
<b>Tabell 2-k</b> Innbyggertilskuddet for kommunene 2007 (kap. 571, post 60)	<b>77</b>
<b>Tabell 3-k</b> Anslag på frie inntekter i 2007 og oppgavekorrigert vekst i frie inntekter fra 2006 til 2007	<b>88</b>
<b>Tabell A-k</b> Utgiftsutjevningen m.m. for kommunene	<b>101</b>
<b>Tabell B-k</b> Overgangsordningene for kommunene	<b>123</b>
<b>Tabell C-k</b> Enkelt saker utenfor overgangsordningen	<b>146</b>
<b>Tabell D-k</b> Indeks for beregnet utgiftsbehov for kommunene	<b>158</b>
<b>Tabell E-k</b> Kriteriedata for kommunene	<b>201</b>



## FORORD

Dette er en foreløpig utgave av Beregningsteknisk dokumentasjon (Grønt hefte) som legges frem som et vedlegg til statsbudsjettet for 2007. Fra og med 2003 har innbyggertilskuddet i inntektssystemet vært basert på befolkningstall per 1. januar i budsjettåret. I denne foreløpige beregningen av rammetilskudd for 200 benyttes befolkningstall fra 1. januar 2006. Den endelige beregningen av rammetilskuddet for 2007, med oppdaterte befolkningsdata fra 1. januar 2007 vil bli presentert i *Revidert beregningsteknisk dokumentasjon* i juni 2007. For en nærmere redegjørelse om bruk av nyere befolkningstall vises det til kommuneproposisjonen for 2005 (St.prp. nr 64 (2003-2004)) og til kommuneproposisjonen for 2003 (St.prp. nr 64 (2001-2002)).

Inntektsutjevningen har siden innføringen av løpende inntektsutjevning blitt beregnet fortløpende gjennom budsjettåret. Det betyr at først i februar 2008 vil vi vite nøyaktig hvor mye den enkelte (fylkes) kommune har tjent/tapt på at inntektsutjevningen baseres på nyere befolkningstall.

Tabell 1-fk, og 2-fk består av beregningene av rammetilskuddet for fylkeskommunene for 2006. Tabell 1-k, og 2-k består av beregningene av rammetilskuddet for kommunene for 2006. Beregningen av rammetilskudd til kommuner og fylkeskommuner bygger på de samme prinsipper og er presentert i parallelle tabellsett. Tabell 1-k og 1-fk inneholder samlet rammetilskudd og fordelingen på de enkelte poster på statsbudsjettets kap. 571 (rammetilskudd til kommunene) og 572 (rammetilskudd til fylkeskommunene). Tabell 2-k og 2-fk viser en mer detaljert oversikt over innbyggertilskudd og utgiftsutjevning. Tabell 3-k og 3-fk viser anslag på frie inntekter i 2007 og oppgavekorrigert vekst i frie inntekter fra 2006 til 2007.

Tabellene A-k, B-k, C-k, D-k og E-k viser mellomregninger som er grunnlag for tabell 1-k og 2-k. Tabellene A-fk, B-fk, C-fk, D-fk og E-fk viser mellomregninger som er grunnlag for tabell 1-fk og 2-fk.

Grønt hefte er en rent teknisk dokumentasjon. På grunn av avrunding av desimalene kan det enkelte steder forekomme små avvik ved summering. Det er justert for slike avrundingsfeil i tabell 1-fk og 1-k.

I innledningen er det gitt en oversikt over hovedelementene og framgangsmåten ved beregning av overføringene gjennom inntektssystemet. I tillegg er det vist et eksempel på beregning av rammetilskuddet for en kommune (Fedje kommune).

Kommunal- og regionaldepartementet ved Kommunalavdelingen ønsker å presentere inntektssystemet for kommuner og fylkeskommuner på en best mulig måte. Vi tar derfor gjerne imot kommentarer og forslag til forbedringer av Grønt hefte.

Saksbehandlere:	Bjørn Ervik	tlf. 2224 72 73
	Ingeborg Sætre Hanssen	tlf. 22 24 71 55
	Hege Rønning	tlf. 22 24 68 58
	Guri Stenvåg	tlf. 22 24 70 12
	Sigurd Steinsund Pedersen	tlf. 22 24 72 07



Thor Bernstrøm (e.f.)  
avdelingsdirektør

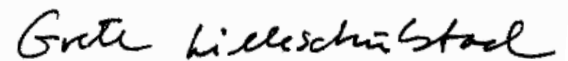

Grete Lilleschulstad  
underdirektør

# Innledning

## Leseveiledning

Målsettingen med leseveiledningen er å gi leseren et innblikk i hovedtrekkene i inntektssystemet, og hvilken informasjon som finnes i denne publikasjonen. Målgruppen er først og fremst administrasjon og politikere i den enkelte kommune og fylkeskommune.

Dokumentet er delt inn i to deler hvor den ene delen viser tabeller for fylkeskommunene og den andre viser tabeller for kommunene. Tabellene for fylkeskommunene og kommunene er merket med henholdsvis -fk og -k. Tabell 1-fk og tabell 1-k gir en oversikt over beregninger for rammetilskuddet, mens tabell 2-fk og tabell 2-k viser innbyggertilskuddet. Tabell 3-fk og tabell 3-k viser anslag på frie inntekter i 2007 og oppgavekorrigert vekst i frie inntekter fra 2006 til 2007. De øvrige tabellene inneholder en grundigere presentasjon av bakgrunnsdata og beregninger. Tabell A-fk og tabell A-k inneholder tabeller for utgiftsutjevning mm., tabell B-fk og tabell B-k viser overgangsordningene, tabell C-fk og tabell C-k viser enkeltsaker utenfor overgangsordningen, tabell D-fk og tabell D-k viser indeks for beregnet utgiftsbehov og tabell E-fk og tabell E-k viser oversikt over kriteriedata.

Innbyggertilskuddet m/utgiftsutjevning, overgangsordning og inntektsutjevning er basert på befolkningstall per 1. januar i 2006. I juni 2007 vil departementet i en revidert utgave av Grønt hefte presentere beregninger basert på nye befolkningstall fra 1. januar 2007<sup>1</sup>.

### 1. Det samlede rammetilskudd (Tabell 1-fk og 1-k)

I regjeringens forslag til statsbudsjett for 2007 er rammetilskuddene til kommunene og fylkeskommunene henholdsvis om lag 42,2 og 14,2 milliarder kroner. Etter at Stortinget vedtar endelig budsjett for 2007 i desember d.å. vil Kommunal- og regionaldepartementet komme tilbake med et eget rundskriv om eventuelle endringer i forhold til regjeringens fremlagte forslag, herunder endringer for den enkelt kommune og fylkeskommune. Tilsvarende gjelder ved endringer i løpet av budsjettåret, slik som ved revidert nasjonalbudsjett. De endelige tallene for innbyggertilskuddene med utgiftsutjevning presenteres i juni 2007 når befolkningstall per 1. januar 2007 foreligger. Rammetilskuddet utgjør sammen med skatteinntektene kommunenes frie inntekter som kommunene fritt disponerer innenfor de gjeldende lover og forskrifter.

### 2. Inntektssystemet

Det overordnede formålet med inntektssystemet er å utjevne kommunenes og fylkeskommunenes forutsetninger for å gi et likeverdig tjenestetilbud til sine innbyggere. For å oppnå dette målet tas det ved fordelingen av rammetilskuddet hensyn til strukturelle ulikheter i kommunenes og fylkeskommunenes kostnader (utgiftsutjevning) og ulikheter i skatteinntektene (inntektsutjevning). Det gis også et

---

<sup>1</sup> Det inntektsutjevningende tilskuddet beregnes løpende gjennom året, og presenteres derfor ikke i Grønt hefte.

skjønnstilskudd for å korrigere for forhold som ikke ivaretas godt nok i fordelingsystemet for øvrig. Inntektssystemet inneholder i tillegg virkemidler som utelukkende er begrunnet med regionalpolitiske målsettinger. Kommunene får også tilført en andel av selskapsskatten gjennom rammetilskuddet.

Det samlede rammetilskuddet for kommunene og fylkeskommunene er delt i fem tilskudd for kommunene og fire tilskudd for fylkeskommunene. Disse tilskuddene bevilges over egne poster på kapittel 571 og 572 i statsbudsjettet. Det samlede rammetilskuddet utbetales i ti terminer gjennom året.

#### *Rammetilskudd - inndeling på poster*

	Kommuner kapittel 571	Fylkeskommuner kapittel 572
Post 60	Innbyggertilskudd	Innbyggertilskudd
Post 62	Nord-Norge-tilskudd	Nord-Norge-tilskudd
Post 63	Regionaltilskudd	
Post 64	Skjønnstilskudd	Skjønnstilskudd
Post 65		Tilskudd til barnevern/hovedstadstilskudd
Post 69	Kommunal selskapsskatt	

Omfordelingen som følge av utgifts- og inntektsutjevning gjøres i *innbyggertilskuddet*. Utgiftsutjevningen i inntektssystemet er begrunnet med at forhold av demografisk, geografisk og sosial art gir strukturelle kostnadsforskjeller som kommunene og fylkeskommunene i liten grad kan påvirke. For at kommunesektoren skal kunne gi et likeverdig tjenestetilbud til sine innbyggere må det tas hensyn til slike strukturelle kostnadsforskjeller ved fastlegging av de økonomiske rammene til den enkelte kommune og fylkeskommune. Eksempel på kostnadsforskjeller kan være aldersfordeling eller reiseavstand innen kommunen. Det er også nødvendig å foreta inntektsutjevning (av skatteinntektene) for å oppnå en rimelig utjevning av de økonomiske forutsetningene.

Inntektssystemet inneholder to tilskudd som utelukkende er distriktpolitisk begrunnet. Det gis tilskudd til kommunene og fylkeskommunene i Nord-Norge, *Nord-Norge-tilskudd*, og tilskudd til små kommuner med lav skatteinngang, *regionaltilskudd*.

Oslo kommune mottar et eget tilskudd til *barnevern/hovedstadstilskudd*. Dette tilskuddet knyttes til at Oslo har spesielle oppgaver som hovedstad, og at Oslo fortsatt har ansvar for barnevern (som for fylkeskommunene for øvrig ble overført til staten fra og med 2004).

Kommunene har siden tilbakeføringen av en andel av selskapsskatten i 2005 fått tildelt midler fra selskapsskatt gjennom et eget tilskudd, *kommunal selskapsskatt*.

*Skjønnstilskuddet* blir brukt til å kompensere kommunene og fylkeskommunene for spesielle lokale forhold som ikke fanges opp i den faste delen av inntektssystemet.

### 3. Tilskudd som fordeles i inntektssystemet (Tabell 1-fk, 1-k, 2-fk og 2-k)

Rammetilskuddet framkommer som summen av innbyggertilskuddet og tilskuddene: Nord-Norge-tilskudd, regionaltilskudd (kun kommunene), skjønnstilskudd, hovedstadstilskudd (kun fylkeskommunene) og tilskuddet knyttet til selskapsskatten (kun kommunene).

#### 3.1 Nord-Norge-tilskudd (Tabell 1-fk og 1-k)

Nord-Norge-tilskuddet er et særskilt regionalpolitisk virkemiddel. Tilskuddet skal bidra til å gi kommuner og fylkeskommuner i Nord-Norge muligheter til å gi et bedre tjenestetilbud enn kommuner og fylkeskommuner ellers i landet. Tilskuddet skal også bidra til å muliggjøre en høy kommunal og fylkeskommunal sysselsetting i områder med et konjunkturavhengig næringsliv.

*Nord-Norge-tilskudd til kommuner og fylkeskommuner*

Kommuner	Kroner per innbygger
Nordland	1 398
Troms	2 682
Finnmark	6 553
<b>Fylkeskommuner</b>	
Nordland	878
Troms	1 000
Finnmark	1 367

Tilskuddet beregnes på grunnlag av en sats per innbygger, som differensieres mellom fylkene. Det er fastsatt en felles sats for alle kommunene innenfor et fylke og en sats for hver av fylkeskommunene. Til grunn for beregningen av Nord-Norge-tilskuddet ligger befolkningstall per 1. januar året før budsjettåret, dvs. 1. januar 2006. Satsene for Nord-Norge-tilskuddet for 2007 er prisjusterte.

#### 3.2 Regionaltilskuddet (Tabell 1-k)

Regionaltilskuddet er på samme måte som Nord-Norge-tilskuddet begrunnet ut fra regionalpolitiske hensyn.

*Satser for regionaltilskuddet*

Prioriteringsområde	Beløp per kommune (1000 kroner)
Finnmark og enkelte kommuner i Nord-Troms	9 970
Øvrige kommuner	5 083

Regionaltilskuddet blir i 2007, som i 2006, gitt til kommuner som har færre enn 3 200 innbyggere, og som har skatteinntekter under 110 prosent av landsgjennomsnittet. Kommuner med færre enn 3 000 innbyggere mottar fullt tilskudd, mens kommuner med mellom 3 000 og 3 200 innbyggere mottar et redusert tilskudd.

Kommuner i Finnmark og enkelte kommuner i Nord-Troms vil som tidligere år få tilskudd etter forhøyet sats.

Kommuner som mister regionaltilskuddet som følge av at skatteinntektene overstiger 110 prosent av landsgjennomsnittet, vurderes i forbindelse med skjønnstildelingen. Satsene for regionaltilskuddet for 2007 er prisjusterte.

*Regionaltilskudd til kommuner med over 3 000 innbyggere*

Innbyggertall	Regionaltilskudd
3 000 – 3 049	80 prosent av full sats
3 050 – 3 099	60 prosent av full sats
3 100 – 3 149	40 prosent av full sats
3 150 – 3 199	20 prosent av full sats
Fra og med 3 200	0 kroner

### **3.3 Skjønnstilskuddet (Tabell 1-fk og 1-k)**

Skjønnstilskuddet blir brukt til å kompensere kommuner og fylkeskommuner for spesielle lokale forhold som ikke fanges opp i den faste delen av inntektssystemet. Det samlede skjønnstilskuddet for kommuner og fylkeskommuner er satt til 2 362 millioner kroner i 2007. Av dette går 1 497 millioner til kommunene og 865 millioner til fylkeskommunene.

Siden 2004 er kommuner og fylkeskommuner som tapte på omleggingen av ordningen med differensiert arbeidsgiveravgift blitt kompensert gjennom det ordinære skjønnstilskuddet, jf. omtale under programkategori 13.70 i St.prp. nr. 1 (2003-2004). Fra 1.januar 2007 vil ordningen med differensiert arbeidsgiveravgift bli gjeninnført i deler av landet. De kommunene som får gjeninnført lavere sats på arbeidsgiveravgiften vil ikke lengre få kompensasjon for omleggingen i 2004 gjennom skjønnstilskuddet. Kompensasjonen vil bli videreført for de kommunene som ikke får gjeninnført ordningen med differensiert arbeidsgiveravgift.

### **3.4 Tilskudd til barnevern/hovedstadstilskuddet (Tabell 1-fk)**

I 1999 ble det innført et eget hovedstadstilskudd til Oslo kommune som var begrunnet med at Oslo har spesielle oppgaver som hovedstad, samt at Oslo hadde et høyt utgiftsbehov knyttet til rus og psykiatrisk helsevern. Hovedstadstilskuddet til Oslo i den kommunale delen av tilskuddet ble avviklet fra og med 2004, grunnet endringer i kostnadsnøklerne.

Fra og med 2004 overtok staten ansvaret som fylkeskommunene hadde for barnevernet. Oslo sitt ansvar for barnevernet ble likevel videreført, jf. omtale i kapittel 12 i kommuneproposisjonen for 2004 (St.prp. nr. 66 (2002-2003)). Den delen av de frie inntektene som kan tilskrives barnevern, ble lagt inn i hovedstadstilskuddet i den fylkeskommunale delen av rammetilskuddet til Oslo. Oslo kommune vil motta om lag 470 millioner kroner i tilskudd til barnevern/hovedstadstilskudd i 2007. Om lag 80 prosent av midlene er knyttet til Oslo sitt ansvar for barnevern, mens om lag 20 prosent er knyttet til at Oslo har spesielle oppgaver som hovedstad. Hovedstadstilskuddet for 2007 er prisjustert.



### **3.5 Kommunal selskapsskatt (Tabell 1-k)**

I forbindelse med behandling av kommuneproposisjonen for 2005 (St.prp. nr. 64 (2003-2004)) besluttet Stortinget å tilbakeføre en andel av selskapsskatten til kommunene. Som i 2006 vil selskapsskatten i 2007 bli utbetalt som en del av rammetilskuddet.

I 2007 overføres 5 160 millioner kroner over kap. 571, post 69. Selskapsskatten blir videreført på om lag samme reelle nivå som for 2006. Dette svarer til at satsen for selskapsskatt reduseres fra 4,25 prosent i 2006 til 3,5 prosent i 2007. Selskapsskatten som blir tilbakeført til kommunene i 2007, er basert på selskapsskatten for skatteåret 2004. Fordelingen mellom kommunene vises i tabell 1-k, kolonne sju. Selskapsskatten inngår sammen med kommunenes skatteinntekter fra personskatt og naturressursskatten i systemet for inntektsutjevning. For en fyldigere omtale av kommunal selskapsskatt og inntektsutjevningen vises det til St.meld. nr. 5 (2004-2005) *Tilbakeføring av selskapsskatt til kommunene og omlegging av inntektsutjevningen.*

### **3.6 Innbyggertilskuddet, utgiftsutjevningen, inntektsutjevningen og inndelingstilskuddet (Tabell 1-fk, 1-k, 2-fk, 2-k, A-fk, A-k, C-fk, C-k, D-fk og D-k)**

Det samlede innbyggertilskuddet fordeles i utgangspunktet med et likt beløp per innbygger til alle kommuner. Innbyggertilskuddet omfordeles deretter ved at det tas hensyn til utgifts- og inntektsutjevningen, overgangsordningen i forbindelse med oppgaveendringer mv., korreksjonsordningen for elever i frittstående og statlige skoler og inndelingstilskuddet.

#### **3.6.1 Utgiftsutjevning (Tabell A-fk og A-k)**

Forskjellene mellom landets kommuner er til dels store når det gjelder kostnadsstruktur, demografisk sammensetning mv. Både etterspørselen etter kommunale tjenester og kostnadene ved produksjonen vil derfor variere kommunene imellom. Målet med utgiftsutjevningen er å fange opp slike variasjoner. En tar fra de relativt sett lettdrevne kommunene og gir til de relativt sett tungdrevne. Med lettdrevet/tungdrevet menes en kommune som vurdert etter objektive kriterier er rimeligere/dyrere i drift enn gjennomsnittskommunen. Objektive kriterier er forhold som kommunen i prinsippet ikke kan påvirke, for eksempel alderssammensetning og bosettingsmønster. For å finne ut om en kommune er mer lettdrevet eller tungdrevet enn gjennomsnittet, er det foretatt omfattende analyser av hvilke faktorer som har betydning for variasjonen i kostnadene ved tjenesteproduksjonen i kommunal sektor.

Kostnadsnøkkelen for fylkeskommunene består av tre delkostnadsnøkler: videregående opplæring, samferdsel og tannhelsetjenesten. Hovednøkkelen framkommer som et veid gjennomsnitt av delkostnadsnøklerne for de enkelte sektorene. I tabellen under vises hovednøkkelen for fylkeskommunene.

### Kostnadsnøkler for fylkeskommunene - 2007

Kriterium	Kriterievekter
Innbyggere 0-15 år	0,064
Innbyggere 16-18 år	0,526
Innbyggere 19-34 år	0,027
Innbyggere 35-66 år	0,035
Innbyggere 67-74 år	0,008
Innbyggere 75 år og over	0,009
Rutenett til sjøs	0,032
Bosatt spredt	0,022
Areal	0,007
Storbyfaktor	0,016
Befolkning på øyer	0,009
Vedlikeholdskostnader veg	0,064
Reinvesteringskostnader veg	0,032
Søkere yrkesfag	0,149
<b>Sum</b>	<b>1,000</b>

Kommunenes kostnadsnøkkel består av fire delkostnadsnøkler: administrasjon, grunnskole, helse- og sosialtjenesten og landbruk og miljøvern. Tabellen viser hvilke kriterier som ligger til grunn for hovednøkkelen og hvilken vekt hvert kriterium har.

### Kostnadsnøkler for kommunene – 2007

Kriterium	Kriterievekter
Basistillegg	0,025
Innbyggere 0-5 år	0,023
Innbyggere 6-15 år	0,308
Innbyggere 16-66 år	0,120
Innbyggere 67-79 år	0,085
Innbyggere 80-89 år	0,133
Innbyggere 90 år og over	0,049
Skilte og separerte 16-59 år	0,038
Arbeidsledige 16-59 år	0,011
Beregnet reisetid	0,015
Reiseavstand til nærmeste sonekrets	0,010
Reiseavstand til nærmeste nabokrets	0,011
Dødelighetstall	0,025
Ikke-gifte 67 år og over	0,025
Innvandrere	0,005
Psykisk utviklingshemmede 16 år og over	0,066
Psykisk utviklingshemmede under 16 år	0,004
Urbanitetskriterium	0,042
Landbrukskriterium	0,005
<b>Sum</b>	<b>1,000</b>

### *Utgiftsbehovet til kommuner og fylkeskommuner*

For beregningen av størrelsen på utgiftsbehovet for kommunene er det tatt utgangspunkt i netto driftsutgifter for 2005 (fratrasket avskrivninger) knyttet til de tjenestene som inngår i kommunenes og fylkeskommunenes utgiftsbehov. Dette er i hovedsak grunnskole, helse og sosial, samt administrasjonen for kommunene, og videregående opplæring, samferdsel og tannhelse for fylkeskommunene.

For å beregne utgiftsbehovet for 2007 er det benyttet KOSTRA-tall fra 2005. Disse er framskrevet med veksten i de frie inntektene i perioden 2005-2007 for å komme fram til utgiftsbehovet for 2007. Utgiftsbehovet er beregnet til 125,3 milliarder kroner for kommunene og 28,7 milliarder kroner for fylkeskommunene.

### *Indeks for beregnet utgiftsbehov*

Kostnadsnøklene brukes sammen med kriteriedata til å lage indekser for beregnet utgiftsbehov for hver enkelt kommune og fylkeskommune. Indeksene for alle landets kommuner og fylkeskommuner er gjengitt i tabell D-k og tabell D-flk. Landsgjennomsnittet = 1,00.

### Tolkning av indeksen for beregnet utgiftsbehov

Eksempel: Indeks for kommune X = 0,99, kommune Y = 1,00 og kommune Z = 1,07. Det vil si at beregnet utgiftsbehov ved å drive kommune X er 1 prosent lavere enn gjennomsnittet, beregnet utgiftsbehov ved å drive kommune Y er lik gjennomsnittet og beregnet utgiftsbehov ved å drive kommune Z er 7 prosent høyere enn gjennomsnittet.

Det er disse indeksene departementet tar utgangspunkt i når utgiftsutjevningen for den enkelte kommune skal beregnes. Dette skjer ved et fratrekk eller tillegg i innbyggertilskuddet.

### Beregning av indeks for kommunenes andeler av kriterium

$$(1) \text{ Indeks}_k = \frac{\text{Kommunens andel av kriterium}}{\text{Kommunens andel av innbyggere}}$$

Indeks for en kommunes andel av 6-15 åringer beregnes således ved

$$(2) \text{ Indeks}_k = \frac{\frac{\text{Antall 6-15 åringer i kommune X}}{\text{Antall 6-15 åringer i landet}}}{\frac{\text{Antall innbyggere i kommune X}}{\text{Antall innbyggere i landet}}}$$

Indeksen kan også leses som forholdet mellom andel av kommune X's innbyggere som er 6-15 år og andel av landets innbyggere som er 6-15 år. En omskriving av uttrykket (2) gir (2')

$$(2') \text{ Indeks}_k = \frac{\frac{\text{Antall 6-15 åringer i kommune X}}{\text{Antall innbyggere i kommune X}}}{\frac{\text{Antall 6-15 åringer i landet}}{\text{Antall innbyggere i landet}}}$$

### 3.6.2 Korreksjon for elever i frittstående og statlige skoler (Tabell A-fk og A-k)

Frittstående skoler finansieres gjennom statlige tilskudd og elevenes egenbetaling, mens kommunale skoler finansieres gjennom kommunenes frie inntekter. Når en elev i en kommune velger en frittstående skole i stedet for en kommunal skole, vil kommunens utgifter knyttet til denne eleven reduseres vesentlig. Korreksjonen av rammetilskuddet har to elementer; trekkordningen og korreksjonsordningen.

Gjennom trekkordningen justeres det samlede rammetilskuddet årlig for endringer i

Fylkeskommuner	Kroner per elev
Vanlig undervisning	68 000
Forhøyet sats visse linjer	75 000
Spesialundervisning	205 000
Opphold	217 000
Kommuner	
Vanlig undervisning	50 000
Spesialundervisning	205 000
Innlosjering	217 000

antall elever i frittstående og statlige skoler. Den totale inntektsrammen til kommunene blir justert med 80 prosent av gjennomsnittskostnadene per ny elev i henholdsvis grunnskole og videregående opplæring. Gjennom trekkordningen får alle kommuner redusert sitt rammetilskudd ved en økning i antall elever i frittstående og statlige skoler på landsbasis.

Gjennom korreksjonsordningen i utgiftsutjevningen i inntektssystemet foretas en omfordeling mellom kommunene i forhold til faktisk antall elever i frittstående og statlige skoler. Korreksjonen innebærer en omfordeling av innbyggertilskuddet, som følge av at antall elever som benytter frittstående eller statlig skole varierer mellom kommunene og mellom fylkeskommunene.

I korreksjonsordningen for fylkeskommunene er det skilt mellom fire "undervisningskategorier", og for kommunene er det skilt mellom tre "undervisningskategorier", jf. oversikten over trekksetser. Etter at trekkene er foretatt, fordeles midlene ut igjen til alle kommunene og fylkeskommunene etter deres andel av utgiftsbehovet (kostnadsnøkkelen).

Tabellen over viser trekksetserne som benyttes i korreksjonsordningen i 2007. Satsene var uendret i perioden 1994 - 2002, men ble økt i perioden 2003 - 2006. I statsbudsjettet for 2007 foreslår regjeringen en ytterligere økning på mellom 2 000 og 8 000 kroner. Trekksetserne ligger etter økningen fremdeles under gjennomsnittskostnaden per elev på landsbasis, fordi en antar at marginalkostnaden knyttet til en elev oftest er lavere enn gjennomsnittskostnaden.

Tilbakeføringen av trekket i korreksjonsordningen skjer etter kommunens andel av utgiftsbehovet (kostnadsnøkkelen).

### 3.6.3 Inntektsutjevningen

Inntektsutjevningen skal utjevne forskjeller i skatteinntekter mellom kommunene og mellom fylkeskommunene. Inntektsutjevningen for kommunene omfatter inntekts- og formuesskatt fra personlige skattytere, naturressursskatt fra kraftforetak og kommunal selskapsskatt. For kommunene gikk en i 2005 over til en ordning med symmetrisk inntektsutjevning (figur 1). Kommuner med skatteinntekter under landsgjennomsnittet blir kompensert for 55 prosent av differansen mellom egen skatteinngang og landsgjennomsnittet (kommune B). Kommuner med skatteinngang over landsgjennomsnittet trekkes 55 prosent av differansen mellom egen skatteinngang og landsgjennomsnittet (kommune A). Kommuner med skatteinntekter på under 90 prosent blir i tillegg kompensert for 35 prosent av differansen mellom egne skatteinntekter og 90 prosent av landsgjennomsnittet (kommune C). Finansieringen av tilleggskompensasjonen skjer ved at hver kommune trekkes med et likt beløp per innbygger.

Figur 1. Inntektsutjevning for kommunene

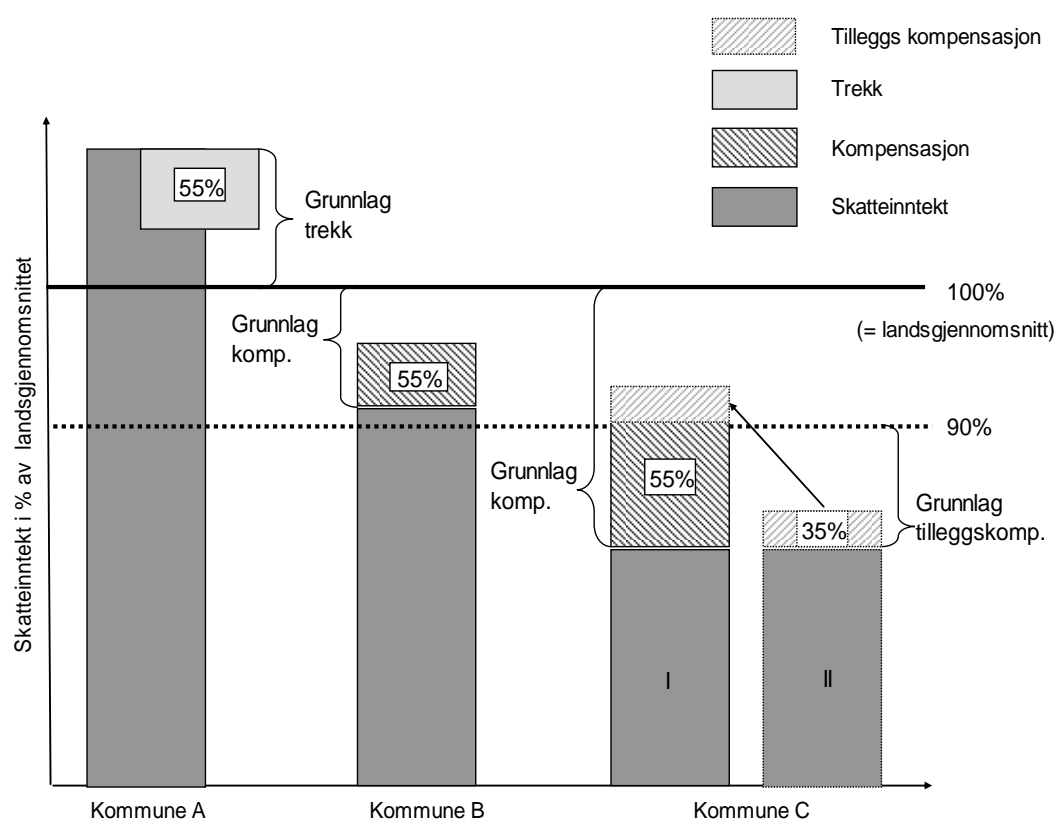

Fylkeskommunene har et annet system for inntektsutjevning enn kommunene. Fylkeskommuner med en skatteinngang på under 120 prosent av landsgjennomsnittet blir kompensert 90 prosent av differansen mellom egen skatteinngang og 120 prosent av landsgjennomsnittet. Det er ingen trekkordning for fylkeskommuner med høy skatteinngang. Inntektsutjevningen for fylkeskommunene finansieres ved at hver fylkeskommune trekkes et likt beløp per innbygger.

Fra 2000 ble det innført løpende inntektsutjevning. Løpende inntektsutjevning innebærer at inntektsutjevningen for den enkelte fylkeskommune og kommune

beregnes fortløpende syv ganger i året etter hvert som skatteinngangen foreligger. Dette betyr at det er inntektsutjevning ved sju av de ti terminutbetalingene gjennom året. Innbyggertilskuddet justert for utgiftsutjevning, overgangsordning og inndelingstilskudd som vises i Grønt hefte 2007 er derfor kun foreløpige tall. Den endelige fordelingen på post 60 Innbyggertilskudd vil ikke foreligge før februar 2008 når endelige skattetal for 2007 foreligger.

Oversikt over den løpende utjevningen finnes på Kommunal- og Regionaldepartementets internettsider.

<http://odin.dep.no/krd/norsk/tema/kommune/kommuneokonomi/liu/bn.html>

Oversikt over terminutbetalingene ligger også på internettsidene til Kommunal- og regionaldepartementet.

<http://odin.dep.no/krd/norsk/tema/kommune/kommuneokonomi/liu/016051-991455/dok-bn.html>

#### **3.6.4 Inndelingstilskuddet (Tabell C-k)**

Inndelingstilskuddet er en kompensasjonsordning for kommuner som slutter seg sammen. Ordningen skal sikre at kommuner ikke får reduserte rammeoverføringer som følge av kommunesammenslutninger. Inndelingstilskuddet består av basistilskudd og regionaltilskudd. Basistilskudd og regionaltilskudd inngår i inndelingstilskuddet på følgende måte:

- Kommuner som slutter seg sammen vil motta et basistilskudd på samme måte som andre kommuner i utgiftsutjevningen. I tillegg vil den nye "storkommunen", som en del av inndelingstilskuddet, motta de øvrige basistilskudd som tilfalt kommunene før sammenslutningen.
- Når det gjelder regionaltilskuddet, vil den nye kommunen motta regionaltilskudd på vanlig måte dersom den er berettiget til det. I tillegg vil kommunen motta eventuelle øvrige regionaltilskudd som tilfalt kommunene før sammenslutningen.
- Inndelingstilskuddet fryses reelt på det nivået det har det året kommunene slår seg sammen, og gis en varighet på 10 år. Tilskuddet vil deretter trappes gradvis ned over 5 år.

I 2007 mottar kommunene Re, Bodø, Vindafjord og Aure inndelingstilskudd (tabell C-k).

#### 4. Overgangsordningen (Tabell B-fk og B-k)

Når kommunene overtar ansvaret for nye oppgaver, eller øremerkede tilskudd innlemmes i inntektssystemet, er fordelingen av midlene mellom kommunene som regel ikke den samme som den vil være når midlene blir fordelt etter inntektssystemets kriterier. Tilsvarende gjelder ofte dersom midler trekkes ut av rammetilskuddet. Det er ønskelig at disse midlene fordeles etter inntektssystemets kriterier gradvis for at overgangen i tilskudd til den enkelte kommune ikke skal bli for brå fra et år til det neste. Derfor har inntektssystemet en overgangsordning som skal sørge for at endringene skjer over tid. Det skal ta 5 år fra første året tilskuddet innlemmes (ev. midler trekkes ut) til midlene kun fordeles etter kriteriene i inntektssystemet. Dette er illustrert i figur 2.

Figur 2. Overgangsordningen for en kommune som taper på at midlene går fra å være øremerkede til å bli fordelt etter inntektssystemets kriterier

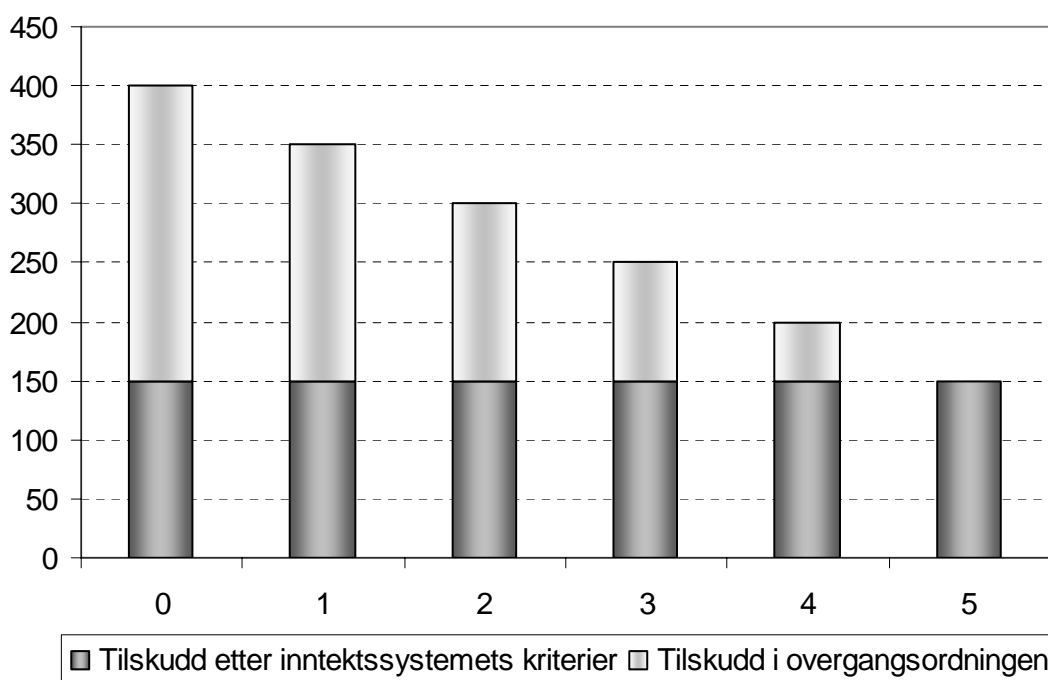

Vi har her valgt en eksempelkommune som får lavere tilskudd etter inntektssystemets kriterier enn ved det tidligere øremerkede tilskuddet. Denne kommunen får et øremerket tilskudd på 400 000 kroner per år. Etter inntektssystemets kriterier vil tilskuddet for denne kommunen utgjøre 150 000 kroner. Stortinget vedtar i år 0 at tilskuddet skal innlemmes. Nedtrappingen tar til fra år 1 og er ferdig i løpet av 5 år. Midlene reduseres med like deler hvert år, slik at tilskuddet det første året blir redusert til 350 000 kroner, det andre året til 300 000 kroner og så videre.

Sagt på en annen måte: differansen mellom opprinnelig fordeling og fordeling etter kriterier utgjør 250 000 kroner. I år 1 legges 80 prosent av denne differansen, dvs. 200 000 kroner, til summen etter kriterier på 150 000 kroner, slik at det samlede beløpet blir 350 000 kroner. I år 2 legges 60 prosent av differansen, det vil si 150 000 kroner, til

summen etter kriterier på 150 000 kroner, slik at det samlede beløpet blir 300 000 kroner. I år 5 er fordelingen etter kriteriene i inntektssystemet slått igjennom med 100 prosent vekt.

De 50 000 kroner denne kommunen "mister" hvert år, blir ikke borte fra kommune-Norge. De blir omfordelt til kommuner som har blitt tildelt mindre i øremerket tilskudd enn når midlene fordeles etter kriteriene i inntektssystemet, dvs. kommuner som tjener på omlegging av tilskuddsordningen. På landsbasis påvirker derfor ikke overgangsordningen den samlede inntektsrammen.

## **5. Forsøk med kommunal oppgavedifferensiering (Tabell C-k)**

Oppgavedifferensiering innebærer at kommuner med ulike forutsetninger får ulike oppgaver. Forsøk med kommunal oppgavedifferensiering betyr at det må innføres særskilte finansieringsordninger. Ved forsøk med fylkeskommunale oppgaver som i dag finansieres gjennom inntektssystemet, foretas det et uttrekk i rammetilskuddet til den fylkeskommunen oppgaven overføres fra. Kommunen som skal gjennomføre forsøk, mottar et beløp tilsvarende uttrekket i rammetilskuddet til fylkeskommunen.

Forsøk med oppgavedifferensiering i kommunene gjennomføres i perioden 2004-2007. Av kommunene er det Båtsfjord, Bergen, Stavanger, Kristiansand og Oslo kommuner som gjennomfører forsøk med oppgavedifferensiering som har konsekvenser for rammetilskuddet til kommunene. Dette vises som et tillegg for Båtsfjord kommune i tabell C-k og som et trekk for Finnmark fylkeskommune i tabell C-fk, og tilsvarende for de øvrige kommunene/fylkeskommunene som er berørt av forsøk. For en nærmere omtale av Oslo kommunes forsøk med Aetats kvalifiseringstiltak vises til Arbeids- og sosialdepartementets budsjettproposisjon for 2005.

Det vises for øvrig til generell redegjørelse i St.prp. nr. 1 Tillegg nr. 3 (2003-2004)  
*Forsøk med oppgavedifferensiering mv.*



## 6. Eksempel på beregning av rammetilskudd – Hva får Fedje kommune i tilskudd?

Vi viser her beregningen av rammetilskuddet til Fedje kommune (kommunenummer 1265). Eventuelle avvik mellom tall i tabellene foran og beregningene som er vist her, skyldes avrunding av tall brukt i regneeksemplet. Ved etterregning vil man finne at avrundingene bare resulterer i mindre avvik.

Inntektsutjevningen beregnes fortløpende gjennom budsjettåret, og inngår derfor ikke i dette regneeksemplet.

### 6.1 Nord-Norge-tilskudd

Kommuner i Nord-Norge får et tilskudd pr innbygger etter følgende satser (tabell 1, kolonne 2):			
Kommuner i Nordland:	Nord-Norge-tilskudd	=	kroner 1 398 * Innbyggertall pr 01. 01.06 (tabell E-k, kolonne 1)
Kommuner i Troms:	Nord-Norge-tilskudd	=	kroner 2 682 * Innbyggertall pr 01.01.06 (tabell E-k, kolonne 1)
Kommuner i Finnmark:	Nord-Norge-tilskudd	=	kroner 6 553 * Innbyggertall pr 01.01.06 (tabell E-k, kolonne 1)

Fedje kommune ligger i Hordaland fylke, og oppfyller dermed ikke betingelsene for Nord-Norge tilskudd.

### 6.2 Regionaltilskudd

Fedje kommune har skatteinntekt under 110 prosent av landsgjennomsnittet i 2005, og har mindre enn 3 000 innbyggere per. 1. januar 2006, og får derfor fullt regionaltilskudd for 2007. Betingelsene for å være berettiget regionaltilskudd er beskrevet i avsnitt 3. 2.

Antall innbyggere (tabell E, kolonne 1):	638
Skatteinntekt i prosent av landsgjennomsnittet per innbygger i 2005 (tabell E, kolonne 24):	79,7
Regionaltilskudd:	5 083

**Regionaltilskudd for Fedje kommune = 5 083 000 kroner**

### 6.3 Innbyggertilskudd med utgiftsutjevning

Beregning av innbyggertilskudd 2007 er basert på befolkningstall per 1. januar 2006. I juni 2007 vil det foreligge nye beregninger av rammetilskuddet for kommuner og fylkeskommuner, basert på innbyggertall fra 1. januar 2007, og nye beregninger blir presentert i *Revidert Grønt hefte* i juni 2007.

Alle kommuner får innbyggertilskudd. Innbyggertilskuddet før utgiftsutjevningen er 6 981 kroner per innbygger.

Innbyggertilskuddet er sum bevilgning på post 60, fratrukket beløp som skal holdes utenfor overgangsordningen (kolonne 4, tabell C-k), dividert på antall innbyggere i landet.

Innbyggertilskudd per innb.	=	Bevilgning på post 60, fratrukket saker som holdes utenfor overgangsordningen (tabell C-k)	/	Innbyggere i landet
	=	33 518 548 – 1 123 196	/	Innbyggere i landet
	=			32 395 352 / 4 640 219
Innbyggertilskudd per innb.	=			6 981 kroner

Beregnet innbyggertilskudd for Fedje (tabell 2-k, kolonne 1)	=	Innbyggertilskudd per innb. (i kroner)	*	Innbyggertall
	=			6 981 kroner * 638 innbyggere
	=			4 453 878 kroner

#### **Innbyggertilskudd uten utgiftsutjevning for Fedje kommune i 2007 = 4 453 878 kroner**

Innbyggertilskuddet blir deretter korrigert for forskjeller i beregnet utgiftsbehov mellom kommunene. Det beregnede utgiftsbehovet på landsbasis framkommer ved å framskrive regnskapstall på utvalgte kapitler i kommuneregnskapet. For en nærmere redegjørelse vises det til avsnitt 3.6.1.

Den enkelte kommunes utgiftsbehov beregnes ved å multiplisere indeks for beregnet utgiftsbehov med landsgjennomsnittlig utgiftsbehov. Indeksen er et vektet gjennomsnitt av kommunens andel av 6-15 åringer i alt, andel 16-66 åringer i alt, andel av psykisk utviklingshemmede osv (jf. tabell E-k).

Indeksen for beregnet utgiftsbehov beregnes ved å multiplisere kommunenes indeksverdi på alle kriteriene med vekten i kostnadsnøkkelen og å summere resultatet av dette.

For Fedje kommune framkommer indeksen for beregnet utgiftsbehov slik:

Kriterium	Indeks kriterium		Vekt		
1	Basistillegg	16,8749	*	0,025	0,4219
2	Innbyggere 0-5 år	0,9619	*	0,023	0,0221
3	Innbyggere 6-15 år	1,0045	*	0,308	0,3094
4	Innbyggere 16-66 år	0,8927	*	0,120	0,1071
5	Innbyggere 67-79 år	1,5465	*	0,085	0,1315
6	Innbyggere 80-89 år	1,4932	*	0,133	0,1986
7	Innbyggere 90 år og over	2,1258	*	0,049	0,1042
8	Andel skilte og separerte 16-59 år	0,5531	*	0,038	0,0210
9	Andel arbeidsledige 16-59 år	1,5832	*	0,011	0,0174
10	Beregnet reisetid	0,10088	*	0,015	0,0015
11	Reiseavstand til nærmeste sonekrets	0,2391	*	0,010	0,0024
12	Reiseavstand til nærmeste nabokrets	0,6516	*	0,011	0,0071
13	Dødelighet	1,0658	*	0,025	0,0266
14	Ikke-gifte 67 år og over	1,4719	*	0,025	0,0368
15	Innvandrere	0,2575	*	0,005	0,0013
16	Psykisk utviklingshemmede 16 år og over	2,2033	*	0,066	0,1545
17	Psykisk utviklingshemmede under 16 år	0,0000	*	0,004	0,0000
18	Urbanitetskriterium	0,4381	*	0,042	0,01454
19	Landbrukskriterium	0,7930	*	0,005	0,0040
SUM					
<b>Indeks for beregnet utgiftsbehov</b>					<b>1,5767</b>

Vektene for det enkelte kriterium forteller hvor stor andel av det samlede beregnede utgiftsbehov som er knyttet til det bestemte kriteriet. Kriteriet innbyggere 6-15 år har 0,308 vekt. Det betyr at 30,8 prosent av samlet beregnet utgiftsbehov er knyttet til dette kriteriet.

Utgiftsutjevningen innebærer at det gis full kompensasjon for avvik fra gjennomsnittlig utgiftsbehov.

Resultatet av hele utgiftsutjevningen får man ved å beregne differansen mellom beregnet utgiftsbehov og gjennomsnittlig utgiftsbehov, og deretter å multiplisere dette med innbyggertallet. Dersom differansen mellom beregnet utgiftsbehov per innbygger for kommunen og gjennomsnittlig utgiftsbehov er høyere enn null, slik tilfellet er for Fedje kommune, har kommunen et høyere beregnet utgiftsbehov enn landsgjennomsnittet (tungdreven kommune). Omvendt vil kommuner med en negativ differanse ha et beregnet utgiftsbehov som er lavere enn landsgjennomsnittet (lettdreven kommune). Dette justeres det for gjennom et tillegg eller et trekk i kommunens innbyggertilskudd, avhengig av om kommunen har et merutgiftsbehov eller et mindreutgiftsbehov.

Indeks for beregnet utgiftsbehov (tabell A, kolonne 1)	*	Utgiftsbehov per innbygger i landet (Tabell A-k, kolonne 2)	=	Utgiftsbehov per innbygger i kommunen
1,5767	*	27 005 kroner	=	42 579 kroner

Beregnet utgiftsbehov per innbygger i Fedje kommune	=	42 579 kroner
- Gjennomsnittlig utgiftsbehov pr innbygger (UBPI)	=	27 005 kroner
= Differanse per innbygger	=	15 574 kroner

Fedje kommune har et høyere utgiftsbehov per innbygger enn gjennomsnittet i landet. Dette betyr at Fedje kommune er en tungdreven kommune sammenliknet med gjennomsnittet, og at de vil få overført midler gjennom utgiftsutjevningen.

Overføring til Fedje kommune (tabell A, kolonne 5)	=	15 574 kroner * 638 innbyggere
Total overføring til Fedje kommune i 2007	=	<b>9 936 212 kroner</b>

Enkelte kommuner har elever i frittstående og statlige grunnskoler. Når en elev i en kommune velger en frittstående eller statlig skole, betyr dette en vesentlig reduksjon i kommunenes utgifter til denne eleven. Trekkordningen for frittstående og statlige skoler fungerer slik at det trekkes inn et beløp fra hver enkelt kommune for de elever kommunen ikke yter grunnskole tjenester til. Landssummen av beløpene som er trukket inn fordeles ut igjen til alle kommuner etter kommunens andel av utgiftsbehovet (se avsnitt 3.6.2). Korreksjonsordningen for elever i frittstående og statlige skoler er derfor en ordning som omfordeler midler mellom kommuner (tabell A-k, kolonne 8).

*For Fedje kommune vil regnestykket se ut som følger (i hele kroner):*

Kategori	Sats	Antall elever i Fedje kommune	Sum trekk
Vanlig undervisning	50 000	0	0 kroner
Spesialundervisning	205 000	0	0 kroner
Innlosjering	217 000	0	0 kroner
Totalt trekk for Fedje kommune – skoleåret 2006/2007			0 kroner

Fedje har ingen elever i frittstående og statlige skoler og blir derfor ikke trukket for dette.

Fordelingen av landssummen som er trukket inn fordeles ut igjen til kommunene på følgende måte:

Landssum	*	Kommunens andel av utgiftsbehovet <sup>1</sup>	=	Tilbakeført beløp
707 118 000	*	0,00021679	=	153 296
Dette gir for Fedje kommune:				
Kommunens trekk for elever i private skoler (tabell A-k, kolonne 6)				0 kroner
+	Trekket fordelt etter beregnet utgiftsbehov (tabell A-k, kolonne 7)			153 296 kroner
=	Omfordeling statlige og private skoler (tabell A-k, kolonne 8)			153 296 kroner

<sup>1</sup>Andel av UB = kommunens indeks for beregnet utgiftsbehov \* kommunens andel innbyggere, tall fra 1. januar.2006.

### **Korreksjon for elever i statlige og private skoler for Fedje kommune = 153 296 kroner**

For å beregne innbyggertilskudd med utgiftsutjevning, samt korreksjon for statlige og private skoler, får man følgende oppstilling:

Innbyggertilskudd (tabell 2-k, kolonne 1):	4 453 878 kroner
+ Utgiftsutjevning (tabell A-k, kolonne 11):	9 936 212 kroner
+ Korreksjoner for statlige og private skoler (tabell A-k, kolonne 6):	153 296 kroner
= Innbyggertilskudd med utgiftsutjevning mv:	14 543 386 kroner

### **Innbyggertilskudd med utgiftsutjevning for Fedje kommune = 14 543 386 kroner**

## **6.4 Overgangsordningen**

Overgangsordningen består av oppgaveendringer og innlemming av øremerkede tilskudd i årene 2004-2007. I utgangspunktet fordeles et innlemmet tilskudd etter kriteriene som brukes i inntektssystemet for å beregne kommunens innbyggertilskudd. Overgangsordningen er en korreksjon av fordelingen som gjøres i inntektssystemet. Korreksjonen er utformet slik at kommunen kompenseres en andel av det de taper på innlemmingen. Første året kompenseres 80 prosent av tapet. Kompensasjonsandelen trappes ned over 5 år med 20 prosent per år. For de kommuner som tjener på innlemmingen innebærer overgangsordningen et tilsvarende trekk.

For å beregne overgangsordningen for oppgaveendringer i 2007 tar man utgangspunkt i tabell B-k, og finner den inngående fordeling og fordelingen etter inntektssystemets kriterier.

For Fedje kommune summerer tabell B-k, kolonne én og tre seg slik:

Kol.	Oppgaveendringer, innlemming m. m.	Beløp i kroner
1	Vertskommunetilskuddet	0 kroner
2	Korreksjon el. avgift	0 kroner
3	Summen av fem endringer	1 477 kroner
16	Sum oppgaveendringer, innlemminger	1 477 kroner

Dette er den *inngående* fordelingen av midlene som skal legges inn/trekkes ut i overgangsordningen som følge av oppgaveendringer m.m. i 2007.

Fordelingen etter inntektssystemets kriterier framkommer ved å multiplisere landssummen for oppgaveendringer m.m. med kommunens andel av beregnet utgiftsbehov.

Det innlemmede beløp for alle kommuner i 2007 er 16 090 329 kroner (tabell B-k kolonne fire). Når dette beløpet fordeles etter inntektssystemets kriterier blir Fedjes andel kroner (tabell B-k, kolonne 5).

Fordelingen etter inntektssystemets kriterier for Fedje kommune	=	16 090 329 kroner * 0,21679 Promille
	=	3 488 kroner

Tabell B-k, kolonne 4	Inngående fordeling	1 477 kroner
Tabell B-k, kolonne 6	- Fordeling etter inntektssystemets kriterier	-3 488 kroner
Tabell B-k, kolonne 7	= Korreksjon/ innlemming	- 2 011 kroner

Beregningsgrunnlaget for overgangsordningen for oppgaveendringer m.m. er differansen mellom inngående fordeling og fordeling etter inntektssystemets kriterier.

Fedje kommune tjener på innlemmingene som gjøres i 2007. Når det innlemmede beløpet fordeles etter inntektssystemets kriterier får Fedje kommune 2 011 kroner mer enn kommunen fikk i øremerkede tilskudd. Overgangsordningen første år innebærer at Fedje får tilført 80 prosent av korreksjonen, andre år får tilført 60 prosent osv. Midlene vil etter 5 år være ute av overgangsordningen og fordeles fullt ut etter kriteriene i inntektssystemet.

Under følger beregninger vedrørende de midler som er innlemmet i overgangsordningen i inntektssystemet årene 2003-2007 (beløpene er avrundet til nærmeste hele 1 000 kroner):

Oppsummering, overgangsordning:		
Overgangsordningen for oppgaveendringer m.m. for 2007		
2007 1. år	(-2 011 * 0,8)	-1 609 kroner
Overgangsordning for 2006, rettet		
2006 2. år		19 453 kroner
Overgangsordning for 2005		
2005 3. år		-12 653 kroner
Overgangsordning for 2004,		
2004 4. år:		326 kroner
<b>Sum overgangsordning for Fedje kommune</b>		<b>5 517 kroner</b>

**Overgangsordningen for Fedje kommune = 5 517 kroner**

## 6.5 Enkelte saker utenfor overgangsordningen

Noen enkeltsaker holdes utenfor overgangsordningen i inntektssystemet, og blir fordelt etter egne kriterier. Dette er vist i tabell C. I 2007 er det ingen av sakene som holdes utenfor overgangsordningen som berører Fedje kommune.

**Saker utenfor overgangsordningen for Fedje kommune = 0 kroner**

## 6.6 Innbyggertilskudd

Innbyggertilskudd i alt inkluderer overgangsordningen og enkelte saker utenfor overgangsordningen. Innbyggertilskuddet i alt vises i tabell 2-k. For Fedje kommune blir innbyggertilskuddet

Innbyggertilskudd med utgiftsutjevning og omfordeling private/statlige skoler	14 543 386 kroner
Overgangsordning	5 517 kroner
Saker utenfor overgangsordningen	0 kroner
Innbyggertilskudd i alt	14 548 903 kroner

## 6.7 Kommunal selskapsskatt

I forbindelse med behandling av kommuneproposisjonen for 2006 (St.prp. nr. 64 (2003-2004)) besluttet Stortinget å tilbakeføre en andel av selskapsskatten til kommunene. Kommunene vil i 2007, på samme måte som i 2005 og 2006, få utbetalt selskapsskatten som en del av rammetilskuddet. Selskapsskatten inngår, sammen med kommunenes skatteinntekter fra personskatt og naturressursskatten, i et system for inntektsutjevning.

**Kommunal selskapsskatt for Fedje kommune = 295 000 kroner**

## 6.8 Skjønnstilskudd

Skjønnstilskuddet blir bl.a. brukt til å kompensere kommuner og fylkeskommuner for lokale forhold som ikke fanges opp av kostnadsnøkkelen, og til å kompensere kommuner som taper på endringer som gjennomføres i inntekts- og finansieringssystemet. Eventuelle endringer i tildelingskriteriene omtales årlig i Kommuneproposisjonen. Fordelingen av skjønnstilskuddet er vist i tabell 1-k, kolonne fem.

**Sum skjønnstilskudd for Fedje kommune = 1 300 000 kroner**

## 6.9 Totalt rammetilskudd

Totalt rammetilskudd for kommunene er summen av Nord-Norge-tilskudd, regionaltilskudd, innbyggertilskudd med utgiftsutjevning, overgangsordning, opprinnelige øremerkede tilskudd som ikke omfattes av overgangsordningen, skjønnstilskudd og inntektsutjevningstilskudd (som ikke er beregnet her).

*Totalt rammetilskudd for Fedje kommune 2007:*

Tilskudd	Beløp
Nord-Norge-tilskudd	0 kroner
Regionaltilskudd	5 083 000 kroner
Kommunal selskapsskatt	295 000 kroner
Innbyggertilskudd med utgiftsutjevning mv	14 548 903 kroner
Skjønnstilskudd	1 300 000 kroner
<b>Totalt rammetilskudd for Fedje kommune 2007 (tabell 1-k, kolonne 8)</b>	<b>21 226 903 kroner</b>

Rammetilskuddet til Fedje kommune i 2007 er **21 228 000** kroner. I dette regneeksempelet har vi kommet frem til at kommunen mottar 1 097 kroner mindre enn dette. Avviket skyldes avrundingsfeil i regneeksempelet.



# Tabeller for fylkeskommunene

**Tabell 1-fk**

**Tabell 2-fk**

**Tabell 3-fk**

**Tabell A-fk**

**Tabell B-fk**

**Tabell C-fk**

**Tabell D-fk**

**Tabell E-fk**



## Tabell 1-fk

### Foreløpig rammetilskudd til fylkeskommunene 2007

Fylkeskommunenes rammetilskudd bevilges over kapittel 572 post 60-65 på statsbudsjettet. Det samlede rammetilskuddet er vist i kolonne 8 - *Sum rammetilskudd 2007*.

Innbyggertilskuddet med utgiftsutjevning og inntektsutjevning skal for 2007 baseres på befolkningstall per 1. januar 2007. Innbyggertilskuddet med utgiftsutjamningen som presenteres her er derfor foreløpig. De endelige tallene for innbyggertilskudd med utgiftsutjevning presenteres i juni 2007 når befolkningstall per 1. januar 2007 foreligger. Inntektsutjevningen blir foretatt løpende gjennom budsjettåret og blir derfor ikke vist i Grønt hefte. Den endelige fordelingen av rammetilskuddet til den enkelte fylkeskommune vil derfor ikke være klar før i februar 2008.

### Kolonne 1 – Innbyggertilskudd

For mer detaljert dokumentasjon av innbyggertilskuddet viser vi til tabell 2-fk.

### Kolonne 2 – Nord-Norgetilskudd (post 62)

Nord-Norgetilskuddet beregnes som en sats per innbygger til fylkeskommunene i Nord-Norge. Satsene for 2007 er prisjustert fra 2006 til 2007.

Fylkeskommune	Kroner per innbygger
Nordland	878
Troms	1 000
Finnmark	1 367

### Kolonne 3 – Tilskudd til barnevern/hovedstadstilskudd (post 65)

I 1999 ble det innført et eget hovedstadstilskudd til Oslo kommune som var begrunnet i at Oslo har spesielle oppgaver som hovedstad.

Fra og med 2004 overtok staten ansvaret som fylkeskommunene hadde for barnevernet. Oslo sitt ansvar for barnevernet ble likevel videreført, jf. omtale i kapittel 12 i kommuneproposisjonen for 2004 (St.prp. nr. 66 (2002-2003)). Den delen av de frie inntektene som kan tilskrives barnevern, ble lagt inn i hovedstadstilskuddet til Oslo kommune.

I 2005 mottok Oslo fylkeskommune om lag 440 930 millioner kroner i hovedstadstilskudd. Om lag 80 prosent av midlene er knyttet til Oslo sitt ansvar for barnevern, mens om lag 20 prosent er knyttet til at Oslo har spesielle oppgaver som hovedstad. Størrelsen på tilskuddet til Oslo fylkeskommune for 2006 og 2007 er oppjustert i takt med prisstigningen. Oslo vil da ta imot om lag 469 millioner kroner i tilskudd til barnevern/hovedstadstilskudd i 2007.

### Kolonne 4 – Sum fast del

Sum av kolonne 1-3.

### Kolonne 5 – Skjønnstilskudd ekskl. kompensasjon DAA (post 64)

Skjønnstilskudd til fylkeskommunene for 2007.

**Kolonne 6 – Kompensasjon for (post 64)**

Kompensasjon for forhøyet sats, DAA for 2007.

**Kolonne 7 – Kompensasjon for (post 64)**

Totalt skjønnstilskudd for 2007 (sum kolonne 6 og 7).

**Kolonne 8 – Sum rammetilskudd 2007**

Sum av kolonnene 4 og 7.

**Kolonne 9 – Sum rammetilskudd 2006, etter RNB**

Sum rammetilskudd, inklusive endringer i revidert budsjett.

**Kolonne 8 – Sum rammetilskudd 2005, inkl. inntektsutjevning**

Sum rammetilskudd, inklusive inntektsutjamningen, 2005.

Tabell 1-fk: Foreløpig rammetilskudd til fylkeskommunene 2007.

Fylke	Innbygger- tilskudd	Nord- Norge- tilskudd	Tilskudd barnevern/ hovedstads- tilskudd	Sum fast del	Skjønns- tilskudd ekskl. DAA	Skjønns- tilskudd DAA	Skjønns- tilskudd	Sum ramme- tilskudd 2007	Sum ramme- tilskudd 2006	Sum ramme- tilskudd 2005
	1 000 kr	1 000 kr	1 000 kr	1 000 kr	1 000 kr	1 000 kr	1 000 kr	1 000 kr	1 000 kr	1 000 kr
	1	2	3	4	5	6	7	8	9	10
01 Østfold	514 832	0	0	514 832	37 700	0	37 700	552 532	490 494	501 226
02 Akershus	1 007 485	0	0	1 007 485	64 500	0	64 500	1 071 985	917 268	455 077
03 Oslo	466 501	0	469 141	935 642	0	0	0	935 642	804 555	165 839
04 Hedmark	605 565	0	0	605 565	32 700	4 492	37 192	642 757	608 040	677 790
05 Oppland	540 714	0	0	540 714	77 100	2 767	79 867	620 581	588 185	643 251
06 Buskerud	509 915	0	0	509 915	35 200	650	35 850	545 765	492 865	417 865
07 Vestfold	469 893	0	0	469 893	47 000	0	47 000	516 893	463 493	499 316
08 Telemark	458 869	0	0	458 869	30 800	1 710	32 510	491 379	447 164	445 521
09 Aust-Agder	322 963	0	0	322 963	18 500	1 173	19 673	342 636	310 667	333 579
10 Vest-Agder	486 901	0	0	486 901	27 100	441	27 541	514 442	480 884	495 930
11 Rogaland	1 068 211	0	0	1 068 211	59 500	2 012	61 512	1 129 723	1 020 741	865 137
12 Hordaland	1 135 409	0	0	1 135 409	85 200	6 309	91 509	1 226 918	1 122 792	1 014 658
14 Sogn og Fjordane	672 288	0	0	672 288	31 800	5 707	37 507	709 795	681 740	684 530
15 Møre og Romsdal	869 103	0	0	869 103	32 400	6 594	38 994	908 097	857 620	900 891
16 Sør-Trøndelag	657 208	0	0	657 208	59 700	4 193	63 893	721 101	643 947	687 255
17 Nord-Trøndelag	548 077	0	0	548 077	28 500	1 124	29 624	577 701	559 125	629 530
18 Nordland	1 183 457	207 434	0	1 390 891	63 300	8 226	71 526	1 462 417	1 458 673	1 488 855
19 Troms	609 420	153 585	0	763 005	27 200	10 486	37 686	800 691	780 320	781 869
20 Finnmark	323 644	99 705	0	423 349	50 800	0	50 800	474 149	440 604	448 559
Hele landet	12 450 455	460 724	469 141	13 380 320	809 000	55 884	864 884	14 245 204	13 169 177	12 136 679

## **Tabell 2-fk**

### **Innbyggertilskudd for fylkeskommunene (kap. 572 post 60), foreløpig**

Innbyggertilskuddet fordeles i utgangspunktet mellom fylkeskommunene med et likt beløp per innbygger. Deretter skjer det en omfordeling mellom fylkeskommunene på grunn av utgiftsutjevningen og overgangsordningen. Inntektsutjevningen inngår også i post 60, den beregnes fortløpende sju ganger i året etter hvert som skatteinngangen foreligger og er derfor ikke med i Grønt hefte. Samlet sum på denne posten for den enkelte fylkeskommune vil derfor ikke være klar før i februar 2008. Utgiftsutjevningen, inntektsutjevningen og overgangsordningen innebærer alle en omfordeling mellom fylkeskommunene.

Innbyggertilskuddet med utgiftsutjevning, inntektsutjevning og overgangsordning er i hovedsak basert på befolkningstall per 1. januar 2007.

### **Kolonne 1 – Innbyggertilskudd uten utgiftsutjevning**

Kolonne 1 viser den samlede bevilgningen på kapittel 572 post 60 før omfordeling, fratrukket enkeltsaker som ligger utenfor overgangsordningen (tabell C-fk). For 2007 er beløpet om lag 12 086 millioner kroner eller 2 604 kroner per innbygger.

### **Kolonne 2 – Utgiftsutjevning m.m.**

Kolonne 2 angir omfordelingen som følge av utgiftsutjevningen og korreksjonsordningen for elever i statlige og frittstående skoler. Kolonnen er dokumentert ytterligere i tabell A-fk.

### **Kolonne 3 – Overgangsordning**

Kolonne 3 viser omfordeling som følge av overgangsordningen for systemendringer, oppgaveendringer, innlemminger m.m. Summen av kolonne 1 og 2 er beregnet med utgangspunkt i ferdig gjennomført omfordeling av systemendringer, oppgaveendringer og innlemminger. Gjennom korreksjon for overgangsordningen i kolonne 3, får fylkeskommuner som etter hvert skal ha høyere tilskudd, et fratrekk. Dette fratrekke reduseres med 20 prosent hvert år, slik at det nye tilskuddsnivået er nådd etter fem år. Motsatt får fylkeskommuner som etter fem år skal ha lavere tilskudd et tillegg gjennom korreksjonen for overgangsordningen. Dette tillegget reduseres med 20 prosent hvert år. Kolonnen er dokumentert ytterligere i tabell B-fk.

### **Kolonne 4 - Utenfor overgangsordningen**

Tilskudd som legges inn i inntektssystemet, men som ikke omfattes av overgangsordningen i 2007. Nærmere oversikt og beskrivelse av tilskuddene er gitt i tabell C-fk.

### **Kolonne 5 - Innbyggertilskudd med utgiftsutjevning, overgangsordning m.m.**

Summen av kolonnene 1 til 4. Kolonnen er også vist i tabell 1-fk, kolonne 1.

Tabell 2-fk: Innbyggertilskudd for fylkeskommunene 2007.

Fylke	Innbygger- tilskudd uten utgiftsutjevn. <i>1 000 kr</i>	Utgifts- utjevning m.m. <i>1 000 kr</i>	Overgangs- ordning <i>1 000 kr</i>	Utenfor overgangs- ordningen <i>1 000 kr</i>	Innbygger- tilskudd med utgiftsutjevn. <i>1 000 kr</i>
	<i>1</i>	<i>2</i>	<i>3</i>	<i>4</i>	<i>5</i>
01 Østfold	678 194	-175 091	-6 286	18 015	514 832
02 Akershus	1 305 202	-340 485	-4 687	47 455	1 007 485
03 Oslo	1 402 315	-980 647	-26 550	71 384	466 501
04 Hedmark	490 985	89 909	11 307	13 363	605 565
05 Oppland	477 163	42 698	7 041	13 812	540 714
06 Buskerud	638 699	-150 848	558	21 507	509 915
07 Vestfold	578 479	-121 731	-2 122	15 266	469 893
08 Telemark	432 719	795	871	24 485	458 869
09 Aust-Agder	271 091	46 041	-1 501	7 333	322 963
10 Vest-Agder	422 762	47 345	3 862	12 933	486 901
11 Rogaland	1 035 551	1 698	-6 054	37 016	1 068 211
12 Hordaland	1 178 845	-30 437	-20 593	7 594	1 135 409
14 Sogn og Fjordane	277 775	373 633	3 855	17 026	672 288
15 Møre og Romsdal	638 056	185 519	18 382	27 145	869 103
16 Sør-Trøndelag	717 299	-37 566	6 819	-29 344	657 208
17 Nord-Trøndelag	335 189	192 900	8 873	11 115	548 077
18 Nordland	615 342	525 870	10 621	31 625	1 183 457
19 Troms	400 019	190 841	-1 664	20 224	609 420
20 Finnmark	189 968	139 555	-2 731	-3 147	323 644
Hele landet	12 085 650	0	0	364 805	12 450 455

## Tabell 3-fk

### Anslag på frie inntekter i 2007. Fylkeskommuner

Tabell 3 viser anslag på fylkeskommunenes frie inntekter i 2007. Som frie inntekter regnes her skatt på inntekt og formue (eksklusive eiendomsskatt og konsesjonskraftsinntekter) og rammetilskudd. Videre viser tabell 3 anslag på inntektsveksten 2006-2007 korrigert for oppgaveendringer, regelendringer og innlemminger av øremerkede tilskudd. Hensikten med å korrigere for oppgaveendringer m.m. er å gjøre tallstørrelsen for de to årene sammenlignbare. Tabellen er i nominelle kroner. Prisveksten 2006-2007 er anslått til 3,5 prosent. Veksten i frie inntekter i tabell 3-k beregnes fra anslag på regnskap for 2006 til anslag for 2007. I revidert nasjonalbudsjett (RNB) 2006 ble den nominelle veksten i kommunesektorens frie inntekter anslått å være om lag 5,9 prosent. Ny informasjon om den løpende skatteinngangen de siste månedene trekker i retning av markert høyere vekst i kommunesektorens skatteinntekter i 2006 enn det som er lagt til grunn i revidert nasjonalbudsjett 2006. Anslaget for kommunesektorens skatteinntekter i 2006 er oppjustert med om lag 3 milliarder kroner sammenliknet med nivået i revidert nasjonalbudsjett. Kommunesektoren får beholde de ekstra skatteinntektene i 2006, men veksten videreføres ikke til 2007. Isolert sett fører ekstra skatteinntekter i 2006 til at veksten i sektorens inntekter reelt blir lavere når man regner med anslag på regnskap for 2006 enn hvis man regner med anslag fra RNB. I kommuneproposisjonen ble det i tråd med vanlig praksis presisert at den varslede inntektsveksten i 2007 skal regnes fra det nivået på kommunesektorens inntekter i 2006 som er lagt til grunn i revidert nasjonalbudsjett 2006.

Ulik vekst mellom fylkeskommuner fra 2006 til 2007 kan skyldes flere forhold. De viktigste vil være:

- Virkningene av endringene i inntektssystemet
- Endringer i tildelingen av skjønn
- Virkningen av nyere kriteriedata
- Opptrapping av overgangsordningene

Innbyggertilskuddet inkludert utgiftsutjevning og inntektsutjevning skal i 2007 baseres på befolkningstall per 1. januar 2007. I de beregningene som presenteres her er innbyggertilskuddet basert på befolkningstall per 1. januar 2006, da befolkningstall per 1. januar 2007 ikke foreligger på nåværende tidspunkt. Den enkelte fylkeskommune må selv utarbeide et anslag over hvor mye mer/mindre den antar at den vil få i innbyggertilskudd når nyere befolkningstall legges til grunn for innbyggertilskuddet. Fylkeskommunene må innarbeide dette anslaget i departementets anslag på fylkeskommunenes frie inntekter for 2007.

### Kolonne 1 – Anslag på frie inntekter i 2006

Kolonne 1 viser anslag på frie inntekter i 2006. Anslag på fylkeskommunenes rammetilskudd, eksklusivt det inntektsutjevneende tilskuddet, er hentet fra kolonne 9 i tabell 1-fk. Ved beregningen av anslag på fylkeskommunenes skatteinntekter har departementet tatt utgangspunkt i fylkeskommunenes skatteinntekter i 2005. Disse er framskrevet i samsvar med skatteanslaget for 2006 som ligger i nasjonalbudsjettet for 2007. Skatteanslaget for den enkelte fylkeskommune er deretter lagt til grunn for beregningen av det inntektsutjevneende tilskuddet.



## **Kolonne 2 – Anslag på oppgavekorrigerede frie inntekter i 2006**

Kolonne 2 viser det samme anslaget som er vist i kolonne 1 korrigeret for oppgaveendringer, regelendringer og innlemming av øremerkede tilskudd. Oppgaveendringene det er korrigeret for er nærmere omtalt i tabell B og C.

## **Kolonne 3 – Anslag på frie inntekter i 2007 (eksklusive anslag på gevinst/tap på bruk av nyere befolkningstall i innbyggertilskuddet)**

Kolonne 3 viser anslag på frie inntekter i 2007. Anslag på fylkeskommunenes rammetilskudd, eksklusiv det inntektsutjevneende tilskuddet, er hentet fra kolonne 8 i tabell 1-fk. Ved beregningen av anslag på fylkeskommunenes skatteinntekter har departementet tatt utgangspunkt i fylkeskommunenes skatteinntekter i 2005. Disse er framskrevet i samsvar med skatteanslaget for 2006 som ligger inne i nasjonalbudsjettet for 2007. Skatteanslaget for den enkelte fylkeskommune er deretter lagt til grunn for beregningen av det inntektsutjevneende tilskuddet.

Den enkelte fylkeskommune må selv utarbeide et anslag over hvor mye mer/mindre den antar at den vil få i innbyggertilskudd som følge av at innbyggertilskuddet m/utgiftsutjevning og inntektsutjevning skal baseres på befolkningstall per 1. januar 2007. Dette anslaget må innarbeides i departementets anslag på fylkeskommunenes frie inntekter for 2007.

## **Kolonne 4 – Anslag på korrigeret vekst fra 2006 til 2007**

Kolonne 4 viser anslag på oppgavekorrigeret vekst i frie inntekter fra 2006 til 2007 for den enkelte fylkeskommune (kolonne 3 – kolonne 2).

## **Kolonne 5 – Anslag på korrigeret vekst i kroner per innbygger fra 2006 til 2007**

Kolonne 5 viser oppgavekorrigeret vekst i frie inntekter i kroner per innbygger fra 2006 til 2007.

## **Kolonne 6 – Anslag på korrigeret vekst i prosent fra 2006 til 2007**

Kolonne 6 viser prosentvis oppgavekorrigeret vekst fra 2006 til 2007.

Tabell 3-fk: Anslag på frie inntekter 2007. Fylkeskommunene.

Fylke	Anslag på frie inntekter 2006 <i>1 000 kr</i>	Anslag på oppgave-korrigerte frie inntekter 2006 <i>1 000 kr</i>	Anslag på frie inntekter 2007 <i>1 000 kr</i>	Oppgave-korrigert vekst fra 2006-2007 <i>1 000 kr</i>	Oppgave-korrigert vekst pr innb. 2006-2007 <i>kr. per innb.</i>	Oppgave-korrigert vekst i prosent 2006-2007 <i>i prosent</i>
	<i>1</i>	<i>2</i>	<i>3</i>	<i>4</i>	<i>5</i>	<i>6</i>
01 Østfold	1 538 206	1 551 898	1 621 073	69 175	266	4,5
02 Akershus	2 989 045	3 041 017	3 185 009	143 992	287	4,7
03 Oslo	3 287 954	3 318 182	3 469 147	150 965	280	4,5
04 Hedmark	1 361 204	1 366 284	1 410 901	44 617	237	3,3
05 Oppland	1 322 110	1 322 085	1 369 088	47 003	257	3,6
06 Buskerud	1 491 523	1 505 737	1 564 266	58 530	239	3,9
07 Vestfold	1 359 576	1 372 734	1 430 813	58 078	261	4,2
08 Telemark	1 117 896	1 125 508	1 175 411	49 903	300	4,4
09 Aust-Agder	728 792	733 997	769 059	35 062	337	4,8
10 Vest-Agder	1 134 540	1 143 969	1 181 077	37 108	229	3,2
11 Rogaland	2 647 255	2 677 868	2 788 583	110 715	278	4,1
12 Hordaland	2 961 408	2 988 265	3 102 077	113 812	251	3,8
14 Sogn og Fjordane	1 110 784	1 112 025	1 147 331	35 306	331	3,2
15 Møre og Romsdal	1 840 898	1 855 466	1 910 925	55 459	226	3,0
16 Sør-Trøndelag	1 755 058	1 770 139	1 854 311	84 172	306	4,8
17 Nord-Trøndelag	1 070 491	1 065 703	1 099 232	33 529	261	3,1
18 Nordland	2 403 598	2 342 034	2 426 089	84 055	356	3,6
19 Troms	1 396 533	1 370 893	1 429 159	58 266	379	4,3
20 Finnmark	732 306	739 609	771 651	32 043	439	4,3
Hele landet	32 249 177	32 403 413	33 705 204	1 301 791	281	4,0

## Tabell A-fk

### Utgiftsutjevning m.m. Fylkeskommunene

Kolonne 9 viser utgiftsutjevningen m.m. for den enkelte fylkeskommune. Utjevning består av utjevnet utgiftsbehov, beregnet i kolonnene 1 – 5, og omfordeling som følge av korreksjonsordningen for elever i statlig og frittstående skoler, beregnet i kolonnene 6 – 8. Fra og med 2006 brukes fylkeskommunenes andel av utgiftsbehovet (kostnadsnøkkene) for å tilbakeføre trekket til fylkeskommunene.

#### Kolonne 1 – Indeks for beregnet utgiftsbehov

Beregning av indeks for beregnet utgiftsbehov er dokumentert i tabell D. Indeks = 1 betyr at landsgjennomsnittlig beregnet utgiftsbehov. Indeks = 1,1 og 0,9 betyr beregnet utgiftsbehov som er henholdsvis 10 prosent over og 10 prosent under landsgjennomsnittet.

#### Kolonne 2 – Gjennomsnittlig beregnet utgiftsbehov per innbygger

Utgiftsbehovet for 2007 er på landsbasis beregnet til om lag 28,7 milliarder kroner, som utgjør 6 175 kroner per innbygger.

#### Kolonne 3 – Fylkeskommunens beregnede utgiftsbehov i kroner per innbygger

Landsgjennomsnittlig beregnet utgiftsbehov (kolonne 2) multiplisert med indeks for beregnet utgiftsbehov (kolonne 1).

#### Kolonne 4 – Omfordeling per innbygger i fylkeskommunen

Differansen mellom kolonne 3 og kolonne 2.

#### Kolonne 5 – Omfordeling i kroner for fylkeskommunen

Kolonne 4 multiplisert med fylkekommunens innbyggertall (tabell E-fk, kolonne 1).

#### Kolonne 6 – Trekk for elever i frittstående og statlige skoler

Beregnet ut fra antall elever i skoleåret 2005-2006 (tall fra Kunnskapsdepartementet).

#### Treksatsene for 2007 er:

Vanlig undervisning	68 000
Forhøyet sats visse linjer	75 000
Spesialundervisning	205 000
Opphold	217 000

#### Kolonne 7 – Tilbakeføring av samlet trekk

Det samlede trekket for alle fylkeskommuner (landssum, kolonne 6) tilbakeføres den enkelte fylkeskommune etter fylkekommunens andel av utgiftsbehovet.

#### Kolonne 8 – Nettovirkning av korreksjonsordningen for frittstående og statlige skoler

Summen av kolonne 6 og 7.

### **Kolonne 9 – Sum utgiftsutjevningen m.m.**

Framkommer som summen av kolonne 5 og kolonne 8. Tallet for sum utgiftsutjevning benyttes i tabell 2 for fylkeskommunene, kolonne 2, som tillegg/fratrekk i innbyggertilskuddet.

Tabell A-fk: Utgiftsutjevning m.m. Fylkeskommunene 2007.

Fylke	Indeks beregnet utg.behov	Gj.snittlig beregnet utgiftsbehov <i>kr. per innb.</i>	Beregnet utg.behov <i>kr. per innb.</i>	Omfor- deling <i>kr. per innb.</i>	Omfor- deling <i>1 000 kr</i>	Trekk statl./frittst. skoler <i>1 000 kr</i>	Tilbakeføring samlet trekk <i>1 000 kr</i>	Nto.virkning statl./frittst. skoler <i>1 000 kr</i>	Sum utg.utjevning m.m. <i>1 000 kr</i>
	1	2	3	4	5	6	7	8	9
01 Østfold	0,8879	6 175	5 482	-692	-180 238	-31 753	36 900	5 147	-175 091
02 Akershus	0,8969	6 175	5 538	-637	-319 023	-93 197	71 735	-21 462	-340 485
03 Oslo	0,7196	6 175	4 443	-1 731	-932 235	-110 247	61 835	-48 412	-980 647
04 Hedmark	1,0620	6 175	6 558	383	72 208	-14 252	31 953	17 701	89 909
05 Oppland	1,0214	6 175	6 307	132	24 192	-11 359	29 865	18 506	42 698
06 Buskerud	0,9001	6 175	5 558	-617	-151 244	-34 833	35 229	396	-150 848
07 Vestfold	0,9104	6 175	5 621	-553	-122 840	-31 164	32 273	1 109	-121 731
08 Telemark	0,9919	6 175	6 124	-50	-8 357	-17 149	26 300	9 151	795
09 Aust-Agder	1,0648	6 175	6 574	400	41 626	-13 273	17 688	4 415	46 041
10 Vest-Agder	1,0468	6 175	6 463	289	46 858	-26 631	27 118	487	47 345
11 Rogaland	1,0049	6 175	6 205	31	12 127	-74 199	63 771	-10 428	1 698
12 Hordaland	1,0057	6 175	6 210	35	15 855	-118 940	72 648	-46 292	-30 437
14 Sogn og Fjordane	1,5460	6 175	9 546	3 371	359 533	-12 215	26 315	14 100	373 633
15 Møre og Romsdal	1,1089	6 175	6 847	673	164 772	-22 611	43 358	20 747	185 519
16 Sør-Trøndelag	0,9827	6 175	6 068	-107	-29 421	-51 340	43 195	-8 145	-37 566
17 Nord-Trøndelag	1,2313	6 175	7 603	1 428	183 809	-16 200	25 291	9 091	192 900
18 Nordland	1,3451	6 175	8 305	2 131	503 390	-28 240	50 719	22 479	525 870
19 Troms	1,1861	6 175	7 324	1 149	176 497	-14 731	29 075	14 344	190 841
20 Finnmark	1,3164	6 175	8 128	1 954	142 491	-18 260	15 324	-2 936	139 555
Hele landet	1,0000	6 175	6 175	0	0	-740 594	740 594	0	0

## Tabell B-fk

### Overgangsordning. Fylkeskommunene

I 2007 blir det foretatt noen korreksjoner i fylkeskommunenes rammetilskudd.

Den langsiktige virkningen av korreksjonene/endingene er allerede lagt inn i beregningen av innbyggertilskuddet. Kolonne 8 viser overgangsordningen for oppgaveendringer og innlemminger i 2007. Kolonne 8 inngår i inntektssystemet med 80 prosent vekt i 2007, dette vises i kolonne 9.

Tallene i tabell B-fk er i 2006-kroner.

#### Nye saker i 2007

Kol.	Oppgaveendringer, innlemminger mv.	Departement	Beløp i 1 000 kr
1	Korreksjon av kapitalkostnader sykehus	HOD	-956
2	Trekk for elever i statlige og frittstående skoler	KD	-62 306
3	Opplæring ved institusjoner	KD	48 309
4	Opplæring ved helseinstitusjoner	KD	31 274
5	Sum oppgaveendringer, innlemminger mv.		16 321

#### Kolonne 1 - Korreksjon kapitalkostnader knyttet til sykehus og rusreform

I revidert nasjonalbudsjett for 2005 ble det foretatt en reduksjon i rammetilskuddet på 465 000 kr, som tilsvarte halvårseffekten av reduserte kapitalkostnader for fylkeskommunene knyttet til sykehusreformen og rusreformen. Utrekket ble videreført i 2006, med en helårsvirkning på 956 000 kr, i 2006-kroner. Midlene ble holdt utenfor overgangsordningen i 2006, men legges inn i overgangsordningen for 2007. Reduksjonen fordeler seg på følgende måte:

Finnmark fylkeskommune 773 056 kroner (Seidajok skole)

Vestfold fylkeskommune 85 324 kroner (Solvang behandlingssenter)

Møre og Romsdal fylkeskommune 97 660 kroner (rusinstitusjonene Vestmo og Veksthuset).

#### Kolonne 2 – Trekk for elever i statlige og frittstående skoler

Som følge av at antall elever i frittstående og statlige skoler øker, blir rammetilskuddet til fylkeskommunene redusert med om lag 62,3 millioner kroner. Utrekket er fordelt mellom fylkeskommunene etter kostnadsnøkkelen.

#### Kolonne 3 – Opplæring ved institusjoner

Fra 1. januar 2007 overføres ansvaret for opplæring etter opplæringsloven for beboere/pasienter i barnevernsinstitusjoner og i private helseinstitusjoner fra henholdsvis beboerens/pasientens bostedskommune og bostedsfylkeskommune til den fylkeskommunen der helseinstitusjonen ligger, jf. Ot.prp. nr. 59 (2005-2006).

Dette medfører en innsparing for kommunene og en tilsvarende merutgift for fylkeskommunene. 48,309 millioner kroner trekkes fra kommunenes rammetilskudd og innlemmes i fylkeskommunenes rammetilskudd etter kostnadsnøkkelen.

#### Kolonne 4 – Opplæring ved helseinstitusjoner

Staten kjøper i dag tjenester av fem kommuner for å dekke opplæring ved fem helseinstitusjoner som eies av statlige helseforetak. Fra 2007 skal fylkeskommunen der

institusjonen ligger overta ansvaret for opplæringen. Som følge av dette vil om lag 31,3 millioner kroner som staten i dag bruker til opplæring ved Berg gård skole, Geilomo skole, Solberg skole, Sunnaas sykehus og Voksentoppen skole bli innlemmet i rammetilskuddet til fylkeskommunene. Dette gir følgende inngående fordeling som legges inn i overgangsordningen for 2007:

Akershus	21,387 millioner kroner
Oslo	6,379 millioner kroner
Buskerud	3,508 millioner kroner

#### **Kolonne 5 – Sum oppgaveendringer mv. i 2007**

Summen av kolonne 1-4.

#### **Kolonne 6 – Andel beregnet utgiftsbehov 2007**

Indeks for beregnet utgiftsbehov (tabell D-fk, kolonne 16) multiplisert med andel innbyggere (tabell D-fk, kolonne 1). Tall i promille.

#### **Kolonne 7 – Fordeling etter inntektssystemets kriterier**

Summen av kolonne 5 multiplisert med andel beregnet utgiftsbehov (kolonne 6).

#### **Kolonne 8 – Grunnlag for overgangsordning for oppgaveendringer i 2007**

Kolonne 5 minus kolonne 7.

#### **Kolonne 9 – Overgangsordningen for oppgaveendringer, 2007**

1. års virkning av overgangsordningen. Kommunene kompenseres for 80 prosent av differansen mellom inngående fordeling (fordeling før inn-/utlemming i inntektssystemet) og ny langsiktig fordeling (80 prosent av kolonne 8).

#### **Kolonne 10 – Overgangsordningen for oppgaveendringer, 2006**

2. års virkning av overgangsordningen. Kommunene kompenseres for 60 prosent av differansen mellom inngående fordeling (fordeling før inn-/utlemming i inntektssystemet) og ny langsiktig fordeling.

#### **Kolonne 11 – Overgangsordningen for oppgaveendringer, 2005**

3. års virkning av overgangsordning for oppgaveendringer i 2005. Kommunene kompenseres for 40 prosent av differansen mellom inngående fordeling (fordeling før inn-/utlemming i inntektssystemet) og ny langsiktig fordeling.

#### **Kolonne 12 – Sum korrigert overgangsordning 2004**

Sum 4. års virkning av overgangsordning 2004. Kommunene kompenseres for 20 prosent av differansen mellom inngående fordeling (fordeling før inn-/utlemming i inntektssystemet) og ny langsiktig fordeling. Overgangsordningen for 2004 ble rettet opp i forbindelse med revidert nasjonalbudsjett for 2006. For nærmere omtale av dette se revidert grønt hefte for 2006 (H-2189 B) tabell B-fk kolonne 10, 11 og 12.

#### **Kolonne 13 – Sum overgangsordning**

Summen av kolonnene 9, 10, 11 og 12. Kolonnen inngår i tabell 2-fk.

Tabell B-fk: Overgangsordning. Fylkeskommunene 2007.

Fylke	Korreksjon kapitalkostnader sykehus	Økt antall elever statlige og frittstående skoler	Overføring av ansvar for opplæring i helseinstitusjoner	Innlemming midler til oppl. i helseinstitusjoner	Sum oppg. endr. 2007 (sum kol. 1 til 5)	Andel beregnet utgiftsbehov	Fordeling etter IS- kriterier
	<i>1000 kr</i>	<i>1000 kr</i>	<i>1000 kr</i>	<i>1000 kr</i>	<i>1000 kr</i>	<i>promille</i>	<i>1000 kr</i>
	<i>1</i>	<i>2</i>	<i>3</i>	<i>4</i>	<i>5</i>	<i>6</i>	<i>7</i>
01 Østfold	0	-3 104	2 407	0	-697	50	813
02 Akershus	0	-6 035	4 679	21 387	20 032	97	1 581
03 Oslo	0	-5 202	4 034	6 379	5 210	83	1 363
04 Hedmark	0	-2 688	2 084	0	-604	43	704
05 Oppland	0	-2 513	1 948	0	-564	40	658
06 Buskerud	0	-2 964	2 298	3 508	2 842	48	776
07 Vestfold	-85	-2 715	2 105	0	-695	44	711
08 Telemark	0	-2 213	1 716	0	-497	36	580
09 Aust-Agder	0	-1 488	1 154	0	-334	24	390
10 Vest-Agder	0	-2 281	1 769	0	-513	37	598
11 Rogaland	0	-5 365	4 160	0	-1 205	86	1 405
12 Hordaland	0	-6 112	4 739	0	-1 373	98	1 601
14 Sogn og Fjordane	0	-2 214	1 717	0	-497	36	580
15 Møre og Romsdal	-98	-3 648	2 828	0	-917	59	956
16 Sør-Trøndelag	0	-3 634	2 818	0	-816	58	952
17 Nord-Trøndelag	0	-2 128	1 650	0	-478	34	557
18 Nordland	0	-4 267	3 308	0	-959	68	1 118
19 Troms	0	-2 446	1 897	0	-550	39	641
20 Finnmark	-773	-1 289	1 000	0	-1 063	21	338
Hele landet	-956	-62 306	48 309	31 274	16 321	1 000	16 321



Tabell B-fk: Overgangsordning. Fylkeskommunene 2007.

Fylke	Grunnlag	Overg.ord.	Overg. ord.	Overg. ord.	Overg. ord.	Sum
	overg.ord.	2007	2006	2005	2004	overgangs-
	2007	1. år	2. år	3. år	4. år	ordningen
	(diff. kol. 5 - 7)	(80 % av kol. 7)	(60 % effekt)	(40 % effekt)	(20 % effekt)	
	1000 kr	1000 kr	1 000 kr	1 000 kr	1 000 kr	1 000 kr
	8	9	10	11	12	13
01 Østfold	-1 511	-1 208	0	214	-5 292	-6 286
02 Akershus	18 451	14 761	0	362	-19 809	-4 687
03 Oslo	3 847	3 078	0	693	-30 322	-26 550
04 Hedmark	-1 308	-1 046	0	52	12 302	11 307
05 Oppland	-1 223	-978	0	79	7 940	7 041
06 Buskerud	2 066	1 653	0	147	-1 242	558
07 Vestfold	-1 407	-1 125	0	-120	-876	-2 122
08 Telemark	-1 077	-861	0	-38	1 770	871
09 Aust-Agder	-724	-579	0	94	-1 016	-1 501
10 Vest-Agder	-1 110	-888	0	-523	5 273	3 862
11 Rogaland	-2 611	-2 089	0	80	-4 046	-6 054
12 Hordaland	-2 974	-2 379	0	181	-18 395	-20 593
14 Sogn og Fjordane	-1 077	-862	0	-152	4 870	3 855
15 Møre og Romsdal	-1 873	-1 498	0	-40	19 921	18 382
16 Sør-Trøndelag	-1 768	-1 415	0	139	8 095	6 819
17 Nord-Trøndelag	-1 035	-828	0	-40	9 741	8 873
18 Nordland	-2 076	-1 661	0	-199	12 481	10 621
19 Troms	-1 190	-952	0	-622	-89	-1 664
20 Finnmark	-1 400	-1 120	0	-306	-1 305	-2 731
Hele landet	0	0	0	0	0	0

## Tabell C-fk

### Enkelt saker utenfor overgangsordningen. Fylkeskommunene

Følgende enkelt saker ligger i tabell C:

Kol.	Sak	Departement	Beløp i 1 000 kr
1	Gratis læremidler i videregående opplæring	KD	287 400
2	No <sub>x</sub> avgift	SD	65 000
3	Overtakelse av Bratsbergbanen og regiontog Geilo – Oslo	SD	15 802
4	Forsøk med oppgavedifferensiering	KRD/AID	-139 019
5	Skole- og studentrabatt	SD	99 766
6	Tannbehandling rusmisbrukere	HOD	17 024
7	Knuteskoletilbud hørselshemmede elever, Bjørkåsen	HOD	18 832
8	<b>Sum</b>		<b>364 805</b>

#### Kolonne 1 – Gratis læremidler i videregående opplæring

Fra høsten 2007 blir det innført en todelt ordning hvor fylkeskommunen får ansvar for at elevene får nødvendige trykte og digitale læremidler. Ordningen blir innført for elever på Videregående trinn 2 fra høsten 2007, se nærmere omtale under kategoriene 07.20 og 07.80 i Kunnskapsdepartementets budsjettproposisjon. Det blir lagt 287,4 millioner kroner inn i rammetilskuddet til fylkeskommunene som kompensasjon for merutgifter fylkeskommunene får som følge av denne omleggingen.

#### Kolonne 2 – Avgift på utslipp av No<sub>x</sub>

Regjeringen foreslår å innføre en avgift på utslipp av NO<sub>x</sub>. Det vises til St.prp. nr. 1 (2006-2007) Skatte-, avgifts- og tollvedtak. Avgiften vil blant annet omfatte utslipp fra skip, fiskefartøyer, fly og dieseldrevet jernbanetraffikk med samlet fremdriftsmaskineri større enn 750 kwh. Dette vil berøre de fleste skip i lokale båtruter samt de fleste fylkesvegferjene. Avgiften forventes derfor å føre til økte kostnader for fylkeskommunene ved kjøp av sjøtransporttjenester. På bakgrunn av dette økes rammetilskuddet til kommunene med 65 millioner kroner. Fordelingen av kompensasjonen mellom fylkeskommunene baserer seg på rapportert drivstofforbruk.

#### Kolonne 3 – Bratsberg- og Vøgnebanen

Fra sommeren 2004 overtok Telemark fylkeskommune alt ansvar for kollektivtransporten på strekningen mellom Notodden og Porsgrunn (Bratsbergbanen). Fra statens side ble det i henhold til avtale bevilget kompensasjon til Telemark fylkeskommune på 5 millioner kroner for perioden august-desember 2004, og nye 6 millioner kroner i 2005. Midlene er prisjustert, og utgjør i 2007 om lag 12,078 millioner kroner.

Etter avtale mellom Samferdselsdepartementet og Buskerud fylkeskommune ble ansvaret for drift av regiontogtilbudet "Vøgne" (Geilo-Oslo) overført til fylkeskommunen med virkning fra 2. halvår 2005. 1,75 millioner kroner tilsvarende en halvårs effekt av tiltaket, ble overført til rammetilskuddet i forbindelse med revidert nasjonalbudsjett 2005. Midlene ble videreført i 2006 og ytterligere 1,75 millioner kroner ble overført til rammetilskuddet til fylkeskommunene. I revidert nasjonalbudsjett 2006 ble det bevilget ytterligere 0,5 millioner kroner, ekstrabevilgningen videreføres ikke til 2007. Dette gir en helårsvirkning på 3,724 millioner kroner, i 2007-kroner.

#### **Kolonne 4 – Forsøk med oppgavedifferensiering**

Det gjennomføres fireårige forsøk med oppgavedifferensiering. Båtsfjord kommune har ansvaret for videregående opplæring, oppstart var 1. august 2003. Båtsfjord kommune har fått forlenget sitt forsøk til 2009. Bergen, Kristiansand og Stavanger kommuner har overtatt ansvaret på kulturminnefeltet fra fylkeskommunen for perioden 2004-2007. I tillegg pågår det forsøk med alternativ forvaltningsorganisering av transportsystemene i Bergen og Trondheim kommuner.

De budsjettmessige konsekvensene av forsøk med oppgavedifferensiering er nærmere redegjort for i St.prp. nr. 1 Tillegg nr. 3 (2003-2004) *Forsøk med oppgavedifferensiering mv.* Se også <http://odin.dep.no/krd/norsk/kommune/oppgave/016001-990077/dok-bn.html>.

#### **Kolonne 5 – Skole- og studentrabatt**

I budsjettet for 2003 ble midlene til skole- og studentrabatt trukket ut av overgangsordningen i inntektssystemet og lagt inn i tabell C, utenfor overgangsordningen. Fordelingen av midlene mellom fylkeskommunene var basert på beregninger foretatt av ECON. Midlene til skole- og studentrabatt ligger utenfor overgangsordningen t.o.m. 2007, og blir i 2007 fordelt mellom fylkeskommunene på samme måte som i 2006.

#### **Kolonne 6 – Tannbehandling rusmisbrukere**

Institusjoner som tilbyr tverrfaglig spesialisert behandling for rusmisbrukere er nå regulert av spesialisthelsetjenesteloven. Dette gir pasienter på aktuelle institusjoner rettigheter etter lov om tannhelsetjenesten. Det vises til omtale under kap. 761, post 63 Tilskudd til rusmiddeltiltak i St.prp. nr. 1 (2005-2006) Helse- og omsorgsdepartementet.

I revidert nasjonalbudsjett for 2005 ble det bevilget 8 millioner kroner til tannbehandling for rusmisbrukere i institusjon over rammetilskuddet til fylkeskommunene. Midlene ble videreført i 2006 med en helårsvirkning på 16 millioner kroner. Beløpet er prisjustert til 2007-kroner og legges inn med samme fordeling som i 2006.

#### **Kolonne 7 – Knuteskoletilbud hørselshemmede elever, Bjørkåsen**

Som et ledd i oppfølgingen av St.meld. nr. 14 (2003-2004) *Om opplæringstilbud for hørselshemmede*, har Stortinget vedtatt at Hordaland fylkeskommune fra 1. august 2005 skal etablere et knutepunktsskoletilbud for hørselshemmede elever i videregående opplæring. I 2006 overføres 17,7 millioner kroner fra kap. 230 og kap. 1542 til rammetilskuddet til fylkeskommunene. Midlene holdes i 2006 og 2007 utenfor overgangsordningen i inntektssystemet. Det blir tatt hensyn til dette i korreksjonsordningen i inntektssystemet for elever i frittstående og statlige skoler i 2007.

#### **Kolonne 8 – Summen av tilskuddene som ligger utenfor overgangsordningen**

Sum av kolonne 1-7. Summen benyttes i tabell 2-fk, kolonne 4.

Tabell C-fk: Utenfor overgangsordning. Fylkeskommunene 2007.

Fylke	Læremidler videregående opplæring <i>1 000 kr</i>	Nox avgift <i>1 000 kr</i>	Regiontog Bratsberg / Vøgne <i>1 000 kr</i>	Forsøk oppgave- diff. <i>1 000 kr</i>	Skole- og student- rabatt <i>1 000 kr</i>	Tannbeh. rusmisbr. <i>1 000 kr</i>	Knuteskole- tilbud Hordaland <i>1 000 kr</i>	Saker utenfor overgangs- ordningen <i>1 000 kr</i>
	<i>1</i>	<i>2</i>	<i>3</i>	<i>4</i>	<i>5</i>	<i>6</i>	<i>7</i>	<i>8</i>
01 Østfold	14 893	0	0	0	1 078	2 043	0	18 015
02 Akershus	31 459	1 600	0	0	13 821	576	0	47 455
03 Oslo	25 893	0	0	0	42 699	2 792	0	71 384
04 Hedmark	11 230	0	0	0	781	1 353	0	13 363
05 Oppland	11 534	0	0	0	695	1 583	0	13 812
06 Buskerud	15 277	0	3 724	0	1 685	820	0	21 507
07 Vestfold	14 250	0	0	0	570	446	0	15 266
08 Telemark	10 748	500	12 078	0	223	935	0	24 485
09 Aust-Agder	6 830	0	0	0	402	101	0	7 333
10 Vest-Agder	10 290	0	0	-329	2 051	921	0	12 933
11 Rogaland	26 178	7 700	0	-220	2 278	1 079	0	37 016
12 Hordaland	27 337	4 400	0	-59 842	15 514	1 353	18 832	7 594
14 Sogn og Fjordane	7 772	8 900	0	0	354	0	0	17 026
15 Møre og Romsdal	16 684	8 100	0	0	1 915	446	0	27 145
16 Sør-Trøndelag	17 868	8 100	0	-67 199	10 664	1 223	0	-29 344
17 Nord-Trøndelag	9 317	900	0	0	898	0	0	11 115
18 Nordland	15 773	15 100	0	0	277	475	0	31 625
19 Troms	9 209	6 700	0	0	3 811	504	0	20 224
20 Finnmark	4 858	3 000	0	-11 428	49	374	0	-3 147
Hele landet	287 400	65 000	15 802	-139 019	99 766	17 024	18 832	364 805

## Tabell D-fk

### Indeks for beregnet utgiftsbehov. Fylkeskommuner

Indeks for beregnet utgiftsbehov (kolonne 16) beregnes ved hjelp av kostnadsnøkkelen for utgiftsutjevningen med tilhørende kriteriedata. Første steg er å beregne den enkelte fylkeskommunes andel av landssummen for det enkelte kriterium. Så beregnes den enkelte fylkeskommunes andel av landets innbyggertall (det vil si innbyggertallet i fylkeskommunen dividert med innbyggertall i landet).

Deretter beregnes indeks for det enkelte kriterium etter følgende formel:

$$\text{Indeks}_k = \frac{\text{Fylkeskommunens andel av kriterium}_k}{\text{Fylkeskommunens andel av innbyggere}}$$

En fylkeskommune som har indeks lik 1,0 for kriteriet innbyggere 0-15 år har like stor andel av landets 0-15-åringer som av landets innbyggere totalt. En fylkeskommune med indeks lik 1,1 for samme kriterium har 10 prosent større andel 0-15-åringer enn andel innbyggere. En fylkeskommune med indeks lik 0,9 for samme kriterium har 10 prosent lavere andel 0-15-åringer enn andel innbyggere. Indeks for beregnet utgiftsbehov beregnes som et vektet gjennomsnitt av indeksene for de enkelte kriteriene etter følgende formel:

$$\text{Indeks beregnet utgiftsbehov}_i = \sum_{k=1}^{14} V_k * I_{ki}$$

$V_k$  er kriterievekt for kriterium  $k$ ,  $I_{ki}$  er indeks for kriterium  $k$  for fylkeskommune  $i$ .

#### Kostnadsnøkkel for fylkeskommuner

Kriterium	Vekt
Innbyggere 0-15 år	0,064
Innbyggere 16-18 år	0,526
Innbyggere 19-34 år	0,027
Innbyggere 35-66 år	0,035
Innbyggere 67-74 år	0,008
Innbyggere 75 år og over	0,009
Rutenett til sjøs	0,032
Innbyggere bosatt spredtbygd	0,022
Areal	0,007
Storbyfaktor	0,016
Befolkning på øyer	0,009
Vedlikeholdskostnader (veg)	0,064
Reinvesteringskostnader (veg)	0,032
Søkere yrksefag	0,149
Sum	1,000

Vekten for det enkelte kriterium er vist i kostnadsnøkkelen i tabellen over. Som det framgår av tabellen har innbyggere 0-15 år vekten 0,064 eller 6,4 prosent i den samlede kostnadsnøkkelen. Dette betyr at 6,4 prosent av fylkeskommunenes beregnete utgiftsbehov på de områder som dekkes av utgiftsutjevningen knyttes til antall innbyggere 0-15 år.

Indeks for det enkelte kriterium er vist i kolonnene 2-15. Kriteriene er definert og kriterieverdiene gjengitt i tabell E-fk.

**Kolonne 1 – Andel innbyggere totalt**

**Kolonne 2 – Indeks for innbyggere 0-15 år**

**Kolonne 3 – Indeks for innbyggere 16-18 år**

**Kolonne 4 – Indeks for innbyggere 19-34 år**

**Kolonne 5 – Indeks for innbyggere 35-66 år**

**Kolonne 6 – Indeks for innbyggere 67-74 år**

**Kolonne 7 – Indeks for innbyggere 75 år og over**

**Kolonne 8 – Indeks for rutenett til sjøs**

**Kolonne 9 – Indeks for innbyggere bosatt spredt**

**Kolonne 10 – Indeks for areal**

**Kolonne 11 – Indeks for storbyfaktor**

**Kolonne 12 – Indeks for befolkning på øyer**

**Kolonne 13 – Indeks for beregnede vedlikeholdskostnader (veg)**

**Kolonne 14 – Indeks for beregnede investeringskostnader (veg)**

**Kolonne 15 – Indeks for søkere yrkesfag**

**Kolonne 16 – Indeks for beregnet utgiftsbehov**

Vektet gjennomsnitt av kolonnene 2-15. Kolonnen benyttes i tabell A-fk (kolonne 1)

Tabell D-fk: Indeks for beregnet utgiftsbehov. Fylkeskommunene 2007

Fylke	Andel innbyggere totalt (promille)	Indeks innbyggere 0-15 år	Indeks innbyggere 16-18 år	Indeks innbyggere 19-34 år	Indeks innbyggere 35-66 år	Indeks innbyggere 67-74 år	Indeks innbyggere 75 år og over
	1	2	3	4	5	6	7
01 Østfold	56,1157	0,9640	0,9785	0,9172	1,0337	1,1188	1,0651
02 Akershus	107,9960	1,0857	1,0361	0,8870	1,0505	0,9442	0,8164
03 Oslo	116,0314	0,8668	0,7385	1,3513	0,9590	0,7925	0,9208
04 Hedmark	40,6255	0,9121	0,9701	0,8470	1,0428	1,2070	1,2878
05 Oppland	39,4818	0,9262	0,9562	0,8750	1,0356	1,1999	1,2251
06 Buskerud	52,8477	0,9678	0,9839	0,9401	1,0346	1,0453	1,0372
07 Vestfold	47,8650	0,9748	1,0464	0,9124	1,0283	1,1090	1,0499
08 Telemark	35,8043	0,9389	1,0405	0,9169	1,0236	1,0860	1,1806
09 Aust-Agder	22,4308	1,0071	1,0472	0,9663	1,0080	1,0202	0,9896
10 Vest-Agder	34,9805	1,0606	1,0923	1,0169	0,9616	0,9935	0,9557
11 Rogaland	85,6843	1,1175	1,0961	1,0591	0,9521	0,8569	0,8329
12 Hordaland	97,5409	1,0422	1,0329	1,0443	0,9608	0,9763	0,9786
14 Sogn og Fjordane	22,9838	1,0508	1,1252	0,9042	0,9672	1,0942	1,1667
15 Møre og Romsdal	52,7945	1,0114	1,0606	0,9301	0,9895	1,0446	1,1518
16 Sør-Trøndelag	59,3513	0,9979	0,9885	1,0486	0,9886	0,9588	0,9717
17 Nord-Trøndelag	27,7345	1,0355	1,0918	0,8825	1,0010	1,0827	1,1084
18 Nordland	50,9151	0,9920	1,0673	0,8994	1,0124	1,1283	1,0999
19 Troms	33,0987	1,0112	1,0059	1,0060	1,0123	0,9806	0,8970
20 Finnmark	15,7184	1,0469	1,0304	0,9707	1,0152	1,0346	0,8285
	1 000,0000	1,0000	1,0000	1,0000	1,0000	1,0000	1,0000

Tabell D-fk: Indeks for beregnet utgiftsbehov. Fylkeskommunene 2007

Fylke	Indeks rutenett til sjøs	Indeks innbyggere bosatt spredt	Indeks areal	Indeks storbyfaktor	Indeks befolkning på øyer	Indeks vedlikeholds- kostnader	Indeks reinvesterings- kostnader	Indeks søkere yrkesfag	Indeks beregnet utgiftsbehov
	8	9	10	11	12	13	14	15	16
01 Østfold	0,0257	0,7635	0,2302	0,0000	0,0262	0,6297	0,6523	1,0159	0,8879
02 Akershus	0,0267	0,5219	0,1406	0,7832	0,0213	0,5733	0,4039	0,8800	0,8969
03 Oslo	0,0000	0,0138	0,0121	6,1315	0,0005	0,2811	0,1344	0,4710	0,7196
04 Hedmark	0,0000	2,0602	2,0823	0,0000	0,0000	2,1962	1,7501	1,0490	1,0620
05 Oppland	0,0018	2,0441	1,9707	0,0000	0,0000	1,6809	1,6073	1,0794	1,0214
06 Buskerud	0,0000	0,9766	0,8724	0,0000	0,0027	0,7137	0,6824	0,9813	0,9001
07 Vestfold	0,0121	0,7424	0,1430	0,0000	0,0439	0,5409	0,5172	1,0027	0,9104
08 Telemark	0,1309	1,1330	1,3212	0,0000	0,3093	0,9912	1,1202	1,1015	0,9919
09 Aust-Agder	0,0868	1,4414	1,2685	0,0000	0,2072	1,6863	1,4884	1,1429	1,0648
10 Vest-Agder	0,0350	0,9658	0,6429	0,0000	0,2654	1,2959	1,2392	1,1733	1,0468
11 Rogaland	0,5033	0,6975	0,3362	0,0000	0,5838	0,7439	0,7113	1,1489	1,0049
12 Hordaland	0,9322	0,9844	0,4892	1,5302	0,8991	0,6372	0,7617	1,1047	1,0057
14 Sogn og Fjordane	11,2349	2,0099	2,5023	0,0000	1,5443	1,8249	2,6175	1,1653	1,5460
15 Møre og Romsdal	0,4808	1,4598	0,8837	0,0000	6,8513	1,1807	1,4112	1,1531	1,1089
16 Sør-Trøndelag	0,8140	1,0661	0,9800	0,9221	0,1624	0,9737	1,0863	1,0058	0,9827
17 Nord-Trøndelag	1,3676	1,9921	2,4942	0,0000	0,6734	2,2424	2,5016	1,1986	1,2313
18 Nordland	5,5800	1,4291	2,3251	0,0000	6,8877	1,7814	1,9873	1,1789	1,3451
19 Troms	3,1067	1,5418	2,4248	0,0000	1,0851	1,9860	2,0452	1,0816	1,1861
20 Finnmark	6,1289	1,2468	9,5573	0,0000	1,2136	1,6353	1,2287	1,2389	1,3164
	1,0000	1,0000	1,0000	1,0000	1,0000	1,0000	1,0000	1,0000	1,0000



## **Tabell E-fk**

### **Kriteriedata for fylkeskommunene**

I tabell E-fk presenteres kriteriedata som ligger til grunn for beregningen av indeksverdiene som er presentert i tabell D-fk.

### **Kolonne 1 – Innbyggertall per 1. januar 2006**

Tall fra Statistisk sentralbyrå (SSB). Befolkningsstatistikk 2006.

### **Kolonnene 2-7 – Innbyggertall per 1. januar 2006 fordelt etter alder**

Tall fra Statistisk sentralbyrå (SSB). Befolkningsstatistikk 2006.

### **Kolonne 8 – Normert rutenett til sjøs i 1990**

Tall fra Samferdselsdepartementet.

### **Kolonne 9 – Innbyggere bosatt i spredtbygde strøk per 1. januar 2006**

Regionalstatistikk, SSB.

### **Kolonne 10 – Areal i km<sup>2</sup> 1998**

Inklusive ferskvann og øyer i saltvann. Tall fra SSB.

### **Kolonne 11 – Storbyfaktor**

Inngår i kostnadsnøkkelen for samferdselsformål.

### **Kolonne 12 – Antall innbyggere per 1. januar 2003 bosatt på øyer uten fast veiforbindelse**

Statistikk fra SSB utarbeidet for Kommunal- og regionaldepartementet.

### **Kolonne 13 – Fylkesvegfaktor for vedlikehold**

Basert på modell der prinsippet om lik transportstandard er lagt til grunn. Tall fra Samferdselsdepartementet. Fylkesvegfaktoren multipliseres med fylkesveglengden (kolonne 15) før den benyttes som kriterium.

### **Kolonne 14 – Fylkesvegfaktor for reinvestering**

Basert på regnskapstall. Tall fra Samferdselsdepartementet. Fylkesvegfaktoren multipliseres med fylkesveglengden (kolonne 15) før den benyttes som kriterium.

### **Kolonne 15 – Faktisk fylkesveglengde per 1. januar 2005 i km**

Tall fra Samferdselsdepartementet.

### **Kolonne 16 – Primærsøkere 16 år eller yngre til grunnkurs yrkesfaglig studieretning, videregående opplæring**

Gjennomsnitt for skoleårene, 2004/2005, 2005/2006 og 2006/2007. Tall fra Kunnskapsdepartementet.

Tabell E-fk: Kriteriedata. Fylkeskommunene 2007.

Fylke	Innbyggertall per 1.1.06	Innbyggere fordelt etter alder:						Rutenett til sjøs
		0-15 år	16-18 år	19-34 år	35-66 år	67-74 år	75 år og over	
	1	2	3	4	5	6	7	8
01 Østfold	260 389	52 499	9 856	49 137	111 909	15 747	21 241	20
02 Akershus	501 125	113 793	20 085	91 450	218 888	25 576	31 333	40
03 Oslo	538 411	97 611	15 381	149 694	214 693	23 064	37 968	0
04 Hedmark	188 511	35 961	7 074	32 852	81 732	12 299	18 593	0
05 Oppland	183 204	35 487	6 776	32 984	78 885	11 883	17 189	1
06 Buskerud	245 225	49 637	9 333	47 434	105 486	13 856	19 479	0
07 Vestfold	222 104	45 281	8 990	41 696	94 964	13 314	17 859	8
08 Telemark	166 140	32 625	6 687	31 342	70 711	9 753	15 022	65
09 Aust-Agder	104 084	21 922	4 216	20 693	43 624	5 740	7 889	27
10 Vest-Agder	162 317	36 005	6 858	33 962	64 894	8 717	11 881	17
11 Rogaland	397 594	92 921	16 857	86 642	157 395	18 416	25 363	598
12 Hordaland	452 611	98 653	18 083	97 250	180 816	23 886	33 923	1 261
14 Sogn og Fjordane	106 650	23 439	4 642	19 840	42 891	6 308	9 530	3 581
15 Møre og Romsdal	244 978	51 818	10 050	46 882	100 784	13 833	21 611	352
16 Sør-Trøndelag	275 403	57 480	10 531	59 415	113 207	14 274	20 496	670
17 Nord-Trøndelag	128 694	27 872	5 435	23 368	53 562	7 532	10 925	526
18 Nordland	236 257	49 017	9 754	43 721	99 454	14 410	19 901	3 940
19 Troms	153 585	32 482	5 976	31 791	64 644	8 141	10 551	1 426
20 Finnmark	72 937	15 970	2 907	14 567	30 786	4 079	4 628	1 336
<b>Hele landet</b>	<b>4 640 219</b>	<b>970 473</b>	<b>179 491</b>	<b>954 720</b>	<b>1 929 325</b>	<b>250 828</b>	<b>355 382</b>	<b>13 868</b>

Tabell E-fk: Kriteriedata. Fylkeskommunene 2007.

Fylke	Innbyggere bosatt spredt	Areal	Storby- faktor	Befolkning på øyer	Fylkesveg- faktor vedlikehold	Fylkesveg- faktor reinvestering	Fylkesveg- lengde	Søkere yrkesfag
	9	10	11	12	13	14	15	16
01 Østfold	43 564	4 183	0,0000	133	1,2	1,3	1 004	1 739
02 Akershus	57 306	4 917	84,5771	208	1,9	1,4	1 111	2 899
03 Oslo	1 623	454	711,4428	5	4,0	2,0	278	1 667
04 Hedmark	85 097	27 388	0,0000	0	1,2	1,0	2 535	1 300
05 Oppland	82 054	25 191	0,0000	0	1,1	1,1	2 057	1 300
06 Buskerud	52 473	14 927	0,0000	13	1,1	1,1	1 169	1 582
07 Vestfold	36 130	2 216	0,0000	190	1,3	1,3	679	1 464
08 Telemark	41 247	15 315	0,0000	1 001	1,1	1,3	1 100	1 203
09 Aust-Agder	32 874	9 212	0,0000	420	1,3	1,2	992	782
10 Vest-Agder	34 351	7 281	0,0000	839	1,2	1,2	1 288	1 252
11 Rogaland	60 766	9 326	0,0000	4 521	1,2	1,2	1 811	3 003
12 Hordaland	97 622	15 449	149,2537	7 926	1,2	1,5	1 766	3 287
14 Sogn og Fjordane	46 968	18 620	0,0000	3 208	1,0	1,5	1 430	817
15 Møre og Romsdal	78 360	15 104	0,0000	32 691	1,2	1,5	1 771	1 857
16 Sør-Trøndelag	64 335	18 832	54,7264	871	1,2	1,4	1 642	1 821
17 Nord-Trøndelag	56 174	22 396	0,0000	1 688	1,2	1,4	1 767	1 014
18 Nordland	73 981	38 327	0,0000	31 695	1,2	1,4	2 577	1 831
19 Troms	51 885	25 984	0,0000	3 246	1,3	1,4	1 724	1 092
20 Finnmark	19 926	48 637	0,0000	1 724	1,4	1,1	626	594
Hele landet	1 016 736	323 759	1 000	90 379	26,3	25,3	27 327	30 504



# Tabeller for kommunene

**Tabell 1-k**

**Tabell 2-k**

**Tabell 3-k**

**Tabell A-k**

**Tabell B-k**

**Tabell C-k**

**Tabell D-k**

**Tabell E-k**



## Tabell 1-k

### Rammetilskudd til kommunene 2007

Kommunenes rammetilskudd bevilges over kap. 571 post 60- 64 på statsbudsjettet. Rammetilskuddet er beregnet på grunnlag av de rammer som er foreslått i St. prp. nr 1, statsbudsjettet for 2007. Rammetilskuddet i alt vises i kolonne 10 - Sum rammetilskudd (inklusive selskapsskatt) 2007.

Innbyggertilskuddet med utgiftsutjevning og inntektsutjevning skal i 2007 baseres på befolkningstall fra 1. januar 2007. Innbyggertilskuddet med utgiftsutjevning som presenteres her, er basert på befolkningstall per 1. januar 2006, og er derfor foreløpig. De endelige tallene for innbyggertilskudd med utgiftsutjevning presenteres i juni 2007 i revidert grønt hefte når befolkningstall per 1. januar 2007 foreligger. Inntektsutjevningen blir foretatt løpende gjennom budsjettåret og blir derfor ikke vist her. Den endelige fordelingen av rammetilskudd til den enkelte kommune vil være klar i februar 2008.

#### Kolonne 1 – Innbyggertilskudd (post 60)

For mer detaljert dokumentasjon av innbyggertilskuddet viser vi til tabell 2-k.

#### Kolonne 2 - Nord-Norge-tilskudd (post 62)

Nord-Norge-tilskuddet beregnes som en sats per innbygger til kommunene i Nord-Norge. Satsene er felles for alle kommuner innenfor samme fylke. Tilskuddet baseres på befolkningstall per 1. januar 2006. Satsene for 2007 er prisjustert fra 2006 til 2007.

	Kroner per innbygger
Nordland	1 398
Troms	2 682
Finnmark	6 553

#### Kolonne 3 - Regionaltilskudd (post 63)

For å være berettiget til regionaltilskudd i 2007 må kommunen i 2005 ha skatteinntekter under 110 prosent av landsgjennomsnittet (tabell E-k, kolonne 24) og ha færre enn 3 200 innbyggere per 1. januar 2006 (tabell E-k, kolonne 1). Tilskuddet gis med avtrappende sats til kommuner som har mellom 3 000 og 3 200 innbyggere. Kommuner i Finnmark og enkelte kommuner i Nord-Troms vil som tidligere år få tilskudd etter forhøyet sats. Når det gjelder størrelse på satsene etc. vises det til innledningen, punkt 3.2.

#### **Kolonne 4 - Sum fast del**

Sum av kolonne 1 til 3.

#### **Kolonne 5 – Skjønnstilskudd ekskl. komp. differensiert arbeidsgiveravgift (DAA)**

Skjønnfordelingen for 2007 eksklusiv kompensasjon for differensiert arbeidsgiveravgift.

#### **Kolonne 6 – Kompensasjon differensiert arbeidsgiveravgift**

Kompensasjon for forhøyet sats, DAA for 2007.

#### **Kolonne 7 – Sum skjønnstilskudd**

#### **Kolonne 8 - Rammetilskudd 2007 ekskl. selskapsskatt**

Sum av kolonne 4 og 7.

#### **Kolonne 9 - Selskapsskatt**

Det vil bli lagt inn vel 5,1 milliarder kroner i selskapsskatt som bevilges over rammetilskuddet. I 2007 tilbakeføres selskapsskatt fra inntektsåret 2004.

#### **Kolonne 10 – Rammetilskudd 2007 inkl. selskapsskatt**

Som kolonne 8 og 9.

#### **Kolonne 11 – Rammetilskudd 2006 inkl. selskapsskatt**

Etter revidert nasjonalbudsjett for 2006, men tilskuddet er her korrigert for Bykletrekket. Bykletrekk er en korleksjon i makrorammen som gjøres for å finansiere underskuddet i inntektsutjevningen for det foregående år. Underskuddet skyldes at det beregnede inntektsutjevningende trekket for Bykle kommune er større enn kommunens samlede rammetilskudd. Det er dermed ikke mulig å gjennomføre inntektsutjevningen for Bykle fullt ut.

#### **Kolonne 12 – Rammetilskudd 2005**

Endelige tall. Tallene etter nysaldert budsjett 2005 og inkludert inntektsutjevning (i motsetning til tallene for 2006 og 2007) og Bykletrekket. Skjønnsmidlene som ble fordelt av fylkesmennene gjennom budsjettåret er presentert fylkesvis og ikke per kommune. Bykletrekket i 2005 var 8,9 mill. kroner.



Tabell 1-k: Rammetilskudd for kommunene 2007.

Kommune	Innbygger- tilskudd	Nord- Norge tilskudd	Regional- tilskudd	Sum fast del	Skjønns- tilskudd ekskl. DAA	Skjønns- tilskudd DAA
	(1 000 kr)	1 000 kr	1 000 kr	1 000 kr	1 000 kr	1 000 kr
	1	2	3	4	5	6
0101 Halden	216 144	0	0	216 144	3 200	0
0104 Moss	184 912	0	0	184 912	3 600	0
0105 Sarpsborg	342 052	0	0	342 052	5 200	0
0106 Fredrikstad	488 372	0	0	488 372	7 700	0
0111 Hvaler	31 380	0	0	31 380	1 100	0
0118 Aremark	20 777	0	5 083	25 860	1 300	0
0119 Marker	40 882	0	0	40 882	1 200	0
0121 Rømskog	14 228	0	5 083	19 311	300	0
0122 Trøgstad	45 476	0	0	45 476	1 200	0
0123 Spydeberg	34 378	0	0	34 378	800	0
0124 Askim	80 815	0	0	80 815	1 800	0
0125 Eidsberg	84 473	0	0	84 473	1 200	0
0127 Skiptvet	27 109	0	0	27 109	500	0
0128 Rakkestad	76 920	0	0	76 920	1 600	0
0135 Råde	41 221	0	0	41 221	1 600	0
0136 Rygge	83 091	0	0	83 091	1 200	0
0137 Våler	28 923	0	0	28 923	1 000	0
0138 Hobøl	31 388	0	0	31 388	1 700	0
<i>Fordeles gjennom året</i>					<i>7 800</i>	
<b>Østfold</b>	<b>1 872 541</b>	<b>0</b>	<b>10 166</b>	<b>1 882 707</b>	<b>36 200</b>	<b>0</b>
0211 Vestby	50 946	0	0	50 946	2 300	0
0213 Ski	109 696	0	0	109 696	0	0
0214 Ås	82 110	0	0	82 110	1 500	0
0215 Frogn	68 799	0	0	68 799	1 200	0
0216 Nesodden	67 141	0	0	67 141	2 400	0
0217 Oppegård	96 621	0	0	96 621	0	0
0219 Bærum	657 703	0	0	657 703	0	0
0220 Asker	254 773	0	0	254 773	0	0
0221 Aurskog-Høland	94 641	0	0	94 641	1 700	0
0226 Sørums	71 615	0	0	71 615	1 600	0
0227 Fet	43 251	0	0	43 251	2 400	0
0228 Rælingen	48 206	0	0	48 206	2 700	0
0229 Enebakk	44 139	0	0	44 139	2 200	0
0230 Lørenskog	107 860	0	0	107 860	0	0
0231 Skedsmo	184 319	0	0	184 319	0	0
0233 Nittedal	82 585	0	0	82 585	3 300	0
0234 Gjerdrum	30 237	0	0	30 237	1 200	0
0235 Ullensaker	89 286	0	0	89 286	15 100	0
0236 Nes	121 306	0	0	121 306	2 100	0
0237 Eidsvoll	114 130	0	0	114 130	1 400	0
0238 Nannestad	62 687	0	0	62 687	13 000	0
0239 Hurdal	28 312	0	5 083	33 395	1 800	0
<i>Fordeles gjennom året</i>					<i>10 000</i>	
<b>Akershus</b>	<b>2 510 363</b>	<b>0</b>	<b>5 083</b>	<b>2 515 446</b>	<b>55 900</b>	<b>0</b>
0301 Oslo	2 451 894	0	0	2 451 894	0	0
0402 Kongsvinger	127 757	0	0	127 757	2 100	0
0403 Hamar	202 710	0	0	202 710	0	0

Tabell 1-k: Rammetilskudd for kommunene 2007.

Kommune	Skjønns- tilskudd	Ramme- tilskudd (ekskl. selsk.) 2007	Selskaps- skatt	Sum ramme- tilskudd (inkl. selsk.) 2007	Ramme- tilskudd (inkl. selsk.) 2006	Ramme- tilskudd (inkl. selsk.) 2005
	<i>1 000 kr</i>	<i>1 000 kr</i>	<i>1 000 kr</i>	<i>1 000 kr</i>	<i>1 000 kr</i>	<i>1 000 kr</i>
	<i>7</i>	<i>8</i>	<i>9</i>	<i>10</i>	<i>11</i>	<i>12</i>
0101 Halden	3 200	219 344	14 751	234 095	220 210	254 174
0104 Moss	3 600	188 512	20 662	209 174	188 942	185 717
0105 Sarpsborg	5 200	347 252	32 192	379 444	357 591	405 119
0106 Fredrikstad	7 700	496 072	94 689	590 761	529 200	530 930
0111 Hvaler	1 100	32 480	1 951	34 431	31 906	26 953
0118 Aremark	1 300	27 160	127	27 287	26 622	24 499
0119 Marker	1 200	42 082	1 353	43 435	40 144	45 848
0121 Rømskog	300	19 611	181	19 792	19 201	16 799
0122 Trøgstad	1 200	46 676	1 162	47 838	45 387	48 854
0123 Spydeberg	800	35 178	2 639	37 817	36 541	27 814
0124 Askim	1 800	82 615	10 022	92 637	85 599	81 607
0125 Eidsberg	1 200	85 673	6 370	92 043	86 518	80 827
0127 Skiptvet	500	27 609	920	28 529	27 676	30 785
0128 Rakkestad	1 600	78 520	3 096	81 616	77 516	86 148
0135 Råde	1 600	42 821	3 027	45 848	42 350	39 244
0136 Rygge	1 200	84 291	8 044	92 335	91 124	80 053
0137 Våler	1 000	29 923	918	30 841	31 569	33 869
0138 Hobøl	1 700	33 088	1 105	34 193	31 070	32 844
<i>Fordeles gjennom året</i>	<i>7 800</i>	<i>7 800</i>		<i>7 800</i>	<i>5 553</i>	<i>10 015</i>
<b>Østfold</b>	<b>36 200</b>	<b>1 918 907</b>	<b>203 209</b>	<b>2 122 116</b>	<b>1 969 166</b>	<b>2 032 084</b>
0211 Vestby	2 300	53 246	9 792	63 038	56 830	50 804
0213 Ski	0	109 696	26 531	136 227	117 140	54 880
0214 Ås	1 500	83 610	7 880	91 490	81 136	63 518
0215 Frogn	1 200	69 999	6 960	76 959	69 905	40 927
0216 Nesodden	2 400	69 541	1 828	71 369	68 586	55 051
0217 Oppegård	0	96 621	29 385	126 006	116 580	23 762
0219 Bærum	0	657 703	213 620	871 323	842 833	180 509
0220 Asker	0	254 773	77 129	331 902	319 779	47 170
0221 Aurskog-Høland	1 700	96 341	5 129	101 470	96 012	112 056
0226 Sørum	1 600	73 215	15 140	88 355	84 517	56 293
0227 Fet	2 400	45 651	4 593	50 244	42 751	32 592
0228 Rælingen	2 700	50 906	2 196	53 102	43 828	32 105
0229 Enebakk	2 200	46 339	3 674	50 013	47 248	47 108
0230 Lørenskog	0	107 860	37 322	145 182	118 234	34 033
0231 Skedsmo	0	184 319	45 224	229 543	233 048	109 209
0233 Nittedal	3 300	85 885	21 860	107 745	96 942	74 121
0234 Gjerdrum	1 200	31 437	1 494	32 931	31 765	26 481
0235 Ullensaker	15 100	104 386	22 530	126 916	117 268	108 518
0236 Nes	2 100	123 406	5 444	128 850	117 305	116 469
0237 Eidsvoll	1 400	115 530	3 968	119 498	115 614	128 549
0238 Nannestad	13 000	75 687	2 325	78 012	77 075	90 006
0239 Hurdal	1 800	35 195	415	35 610	34 874	37 454
<i>Fordeles gjennom året</i>	<i>10 000</i>	<i>10 000</i>		<i>10 000</i>	<i>18 000</i>	<i>20 000</i>
<b>Akershus</b>	<b>55 900</b>	<b>2 571 346</b>	<b>544 439</b>	<b>3 115 785</b>	<b>2 929 270</b>	<b>1 521 615</b>
0301 Oslo	0	2 451 894	1 470 051	3 921 945	3 415 255	941 151
0402 Kongsvinger	2 100	129 857	17 347	147 204	132 275	146 320
0403 Hamar	0	202 710	41 056	243 766	228 040	205 125

Tabell 1-k: Rammetilskudd for kommunene 2007.

Kommune	Innbygger- tilskudd	Nord- Norge tilskudd	Regional- tilskudd	Sum fast del	Skjønns- tilskudd ekskl. DAA	Skjønns- tilskudd DAA
	(1 000 kr)	1 000 kr	1 000 kr	1 000 kr	1 000 kr	1 000 kr
	1	2	3	4	5	6
0412 Ringsaker	269 054	0	0	269 054	2 900	0
0415 Løten	53 721	0	0	53 721	1 800	0
0417 Stange	142 996	0	0	142 996	1 900	0
0418 Nord-Odal	56 461	0	0	56 461	1 400	4 473
0419 Sør-Odal	73 104	0	0	73 104	1 500	0
0420 Eidskog	81 560	0	0	81 560	2 000	6 403
0423 Grue	72 831	0	0	72 831	3 300	5 844
0425 Åsnes	96 143	0	0	96 143	2 200	7 900
0426 Våler	47 130	0	0	47 130	1 300	3 736
0427 Elverum	133 735	0	0	133 735	3 500	0
0428 Trysil	90 916	0	0	90 916	1 800	0
0429 Åmot	47 265	0	0	47 265	7 140	4 897
0430 Stor-Elvdal	38 483	0	5 083	43 566	3 285	0
0432 Rendalen	36 093	0	5 083	41 176	1 500	0
0434 Engerdal	24 124	0	5 083	29 207	2 896	0
0436 Tolga	26 823	0	5 083	31 906	1 681	0
0437 Tynset	64 766	0	0	64 766	1 400	0
0438 Alvdal	29 503	0	5 083	34 586	1 100	0
0439 Folldal	23 185	0	5 083	28 268	2 198	0
0441 Os	31 859	0	5 083	36 942	3 100	0
<i>Fordeles gjennom året</i>					<i>7 000</i>	
<b>Hedmark</b>	<b>1 770 219</b>	<b>0</b>	<b>35 581</b>	<b>1 805 800</b>	<b>50 000</b>	<b>33 253</b>
0501 Lillehammer	169 529	0	0	169 529	2 600	0
0502 Gjøvik	192 161	0	0	192 161	3 100	0
0511 Dovre	35 650	0	5 083	40 733	850	0
0512 Lesja	31 661	0	5 083	36 744	300	0
0513 Skjåk	27 343	0	5 083	32 426	350	0
0514 Lom	26 480	0	5 083	31 563	750	0
0515 Vågå	44 140	0	0	44 140	1 300	0
0516 Nord-Fron	54 599	0	0	54 599	350	0
0517 Sel	63 241	0	0	63 241	1 750	0
0519 Sør-Fron	36 806	0	0	36 806	1 400	0
0520 Ringebu	56 729	0	0	56 729	1 350	0
0521 Øyer	44 295	0	0	44 295	1 350	0
0522 Gausdal	58 057	0	0	58 057	300	5 512
0528 Østre Toten	150 614	0	0	150 614	2 600	0
0529 Vestre Toten	93 449	0	0	93 449	4 600	0
0532 Jevnaker	48 433	0	0	48 433	1 850	0
0533 Lunner	52 113	0	0	52 113	800	0
0534 Gran	126 591	0	0	126 591	2 500	0
0536 Søndre Land	106 686	0	0	106 686	2 300	7 952
0538 Nordre Land	70 638	0	0	70 638	850	6 126
0540 Sør-Aurdal	50 682	0	0	50 682	700	0
0541 Etnedal	24 862	0	5 083	29 945	2 350	0
0542 Nord-Aurdal	68 377	0	0	68 377	2 250	0
0543 Vestre Slidre	22 284	0	5 083	27 367	500	0
0544 Øystre Slidre	36 259	0	2 033	38 292	100	0
0545 Vang	28 160	0	5 083	33 243	100	0
<i>Fordeles gjennom året</i>					<i>9 150</i>	

Tabell 1-k: Rammetilskudd for kommunene 2007.

Kommune	Skjønns- tilskudd	Ramme- tilskudd (ekskl. selsk.) 2007	Selskaps- skatt	Sum ramme- tilskudd (inkl. selsk.) 2007	Ramme- tilskudd (inkl. selsk.) 2006	Ramme- tilskudd (inkl. selsk.) 2005
	<i>1 000 kr</i>	<i>1 000 kr</i>	<i>1 000 kr</i>	<i>1 000 kr</i>	<i>1 000 kr</i>	<i>1 000 kr</i>
	7	8	9	10	11	12
0412 Ringsaker	2 900	271 954	17 738	289 692	262 103	326 853
0415 Løten	1 800	55 521	1 047	56 568	51 770	74 250
0417 Stange	1 900	144 896	4 439	149 335	135 190	170 576
0418 Nord-Odal	5 873	62 334	1 408	63 742	60 470	74 632
0419 Sør-Odal	1 500	74 604	4 170	78 774	72 834	82 212
0420 Eidskog	8 403	89 963	1 454	91 417	87 937	103 529
0423 Grue	9 144	81 975	1 604	83 579	79 865	88 034
0425 Åsnes	10 100	106 243	3 012	109 255	103 890	123 314
0426 Våler	5 036	52 166	1 191	53 357	49 911	55 103
0427 Elverum	3 500	137 235	12 103	149 338	136 802	176 177
0428 Trysil	1 800	92 716	4 957	97 673	99 190	99 011
0429 Åmot	12 037	59 302	1 280	60 582	57 128	57 414
0430 Stor-Elvdal	3 285	46 851	679	47 530	50 922	49 874
0432 Rendalen	1 500	42 676	350	43 026	45 439	43 484
0434 Engerdal	2 896	32 103	209	32 312	34 822	37 000
0436 Tolga	1 681	33 587	334	33 921	34 413	43 428
0437 Tynset	1 400	66 166	3 303	69 469	75 728	75 442
0438 Alvdal	1 100	35 686	410	36 096	38 249	37 072
0439 Folldal	2 198	30 466	287	30 753	32 130	36 891
0441 Os	3 100	40 042	658	40 700	42 935	42 107
<i>Fordeles gjennom året</i>	<i>7 000</i>	<i>7 000</i>		<i>7 000</i>	<i>9 500</i>	<i>12 000</i>
<b>Hedmark</b>	<b>83 253</b>	<b>1 889 053</b>	<b>119 036</b>	<b>2 008 089</b>	<b>1 912 043</b>	<b>2 147 848</b>
0501 Lillehammer	2 600	172 129	24 947	197 076	180 816	162 576
0502 Gjøvik	3 100	195 261	20 039	215 300	198 547	200 855
0511 Dovre	850	41 583	726	42 309	43 745	47 761
0512 Lesja	300	37 044	430	37 474	39 669	42 235
0513 Skjåk	350	32 776	807	33 583	37 637	35 461
0514 Lom	750	32 313	1 770	34 083	36 596	36 984
0515 Vågå	1 300	45 440	2 628	48 068	51 671	56 417
0516 Nord-Fron	350	54 949	4 162	59 111	58 464	54 236
0517 Sel	1 750	64 991	2 347	67 338	75 212	89 770
0519 Sør-Fron	1 400	38 206	921	39 127	38 656	41 918
0520 Ringebu	1 350	58 079	2 135	60 214	59 401	63 651
0521 Øyer	1 350	45 645	2 023	47 668	45 425	50 430
0522 Gausdal	5 812	63 869	1 549	65 418	62 517	76 409
0528 Østre Toten	2 600	153 214	6 576	159 790	153 656	176 873
0529 Vestre Toten	4 600	98 049	5 573	103 622	97 692	119 603
0532 Jevnaker	1 850	50 283	2 906	53 189	50 251	62 698
0533 Lunner	800	52 913	2 459	55 372	53 308	62 452
0534 Gran	2 500	129 091	4 184	133 275	125 564	140 573
0536 Søndre Land	10 252	116 938	246	117 184	114 837	135 148
0538 Nordre Land	6 976	77 614	2 627	80 241	76 278	90 774
0540 Sør-Aurdal	700	51 382	1 033	52 415	55 035	53 721
0541 Etnedal	2 350	32 295	299	32 594	34 246	34 678
0542 Nord-Aurdal	2 250	70 627	5 831	76 458	81 914	66 059
0543 Vestre Slidre	500	27 867	882	28 749	30 904	28 998
0544 Øystre Slidre	100	38 392	2 115	40 507	44 360	40 201
0545 Vang	100	33 343	798	34 141	37 006	30 868
<i>Fordeles gjennom året</i>	<i>9 150</i>	<i>9 150</i>		<i>9 150</i>	<i>9 700</i>	<i>12 409</i>

Tabell 1-k: Rammetilskudd for kommunene 2007.

Kommune	Innbygger- tilskudd	Nord- Norge tilskudd	Regional- tilskudd	Sum fast del	Skjønns- tilskudd ekskl. DAA	Skjønns- tilskudd DAA
	(1 000 kr)	1 000 kr	1 000 kr	1 000 kr	1 000 kr	1 000 kr
	1	2	3	4	5	6
<b>Oppland</b>	1 719 839	0	37 614	1 757 453	37 250	19 590
0602 Drammen	335 704	0	0	335 704	1 000	0
0604 Kongsberg	147 413	0	0	147 413	4 500	0
0605 Ringerike	212 786	0	0	212 786	1 500	0
0612 Hole	29 376	0	0	29 376	500	0
0615 Flå	16 153	0	5 083	21 236	400	0
0616 Nes	37 020	0	0	37 020	1 326	0
0617 Gol	47 336	0	0	47 336	3 519	0
0618 Hemsedal	19 835	0	0	19 835	0	0
0619 Ål	53 293	0	0	53 293	0	0
0620 Hol	39 860	0	0	39 860	0	0
0621 Sigdal	42 710	0	0	42 710	200	3 069
0622 Krødsherad	24 675	0	5 083	29 758	400	0
0623 Modum	103 679	0	0	103 679	800	0
0624 Øvre Eiker	109 866	0	0	109 866	1 900	0
0625 Nedre Eiker	119 506	0	0	119 506	3 000	0
0626 Lier	133 732	0	0	133 732	0	0
0627 Røyken	83 413	0	0	83 413	3 700	0
0628 Hurum	72 927	0	0	72 927	1 250	0
0631 Flesberg	28 526	0	5 083	33 609	1 500	0
0632 Rollag	28 185	0	5 083	33 268	250	1 692
0633 Nore og Uvdal	35 520	0	0	35 520	750	0
<i>Fordeles gjennom året</i>					7 905	
<b>Buskerud</b>	1 721 515	0	20 332	1 741 847	26 495	4 761
0701 Horten	166 353	0	0	166 353	1 680	0
0702 Holmestrand	74 751	0	0	74 751	2 770	0
0704 Tønsberg	243 444	0	0	243 444	1 210	0
0706 Sandefjord	298 102	0	0	298 102	2 720	0
0709 Larvik	328 860	0	0	328 860	2 850	0
0711 Svelvik	46 868	0	0	46 868	1 860	0
0713 Sande	62 682	0	0	62 682	1 960	0
0714 Hof	27 339	0	3 050	30 389	880	0
0716 Re	75 881	0	0	75 881	3 030	0
0719 Andebu	43 197	0	0	43 197	2 390	0
0720 Stokke	69 652	0	0	69 652	990	0
0722 Nøtterøy	130 064	0	0	130 064	1 000	0
0723 Tjøme	34 702	0	0	34 702	1 080	0
0728 Lardal	23 640	0	5 083	28 723	1 980	0
<i>Fordeles gjennom året</i>					5 000	
<b>Vestfold</b>	1 625 535	0	8 133	1 633 668	26 400	0
0805 Porsgrunn	237 845	0	0	237 845	0	0
0806 Skien	343 857	0	0	343 857	0	0
0807 Notodden	123 085	0	0	123 085	2 400	0
0811 Siljan	21 449	0	5 083	26 532	1 150	0
0814 Bamble	84 768	0	0	84 768	0	0
0815 Kragerø	97 697	0	0	97 697	2 500	0
0817 Drangedal	51 870	0	0	51 870	1 700	3 833

Tabell 1-k: Rammetilskudd for kommunene 2007.

Kommune	Skjønns- tilskudd	Ramme- tilskudd (ekskl. selsk.) 2007	Selskaps- skatt	Sum ramme- tilskudd (inkl. selsk.) 2007	Ramme- tilskudd (inkl. selsk.) 2006	Ramme- tilskudd (inkl. selsk.) 2005
	<i>1 000 kr</i>	<i>1 000 kr</i>	<i>1 000 kr</i>	<i>1 000 kr</i>	<i>1 000 kr</i>	<i>1 000 kr</i>
	<i>7</i>	<i>8</i>	<i>9</i>	<i>10</i>	<i>11</i>	<i>12</i>
<b>Oppland</b>	56 840	1 814 293	100 013	1 914 306	1 883 407	2 001 349
0602 Drammen	1 000	336 704	72 668	409 372	369 545	284 818
0604 Kongsberg	4 500	151 913	35 704	187 617	171 535	91 951
0605 Ringerike	1 500	214 286	15 786	230 072	212 712	188 238
0612 Hole	500	29 876	2 376	32 252	31 271	7 673
0615 Flå	400	21 636	314	21 950	21 577	16 715
0616 Nes	1 326	38 346	2 329	40 675	41 496	35 195
0617 Gol	3 519	50 855	5 030	55 885	65 720	53 398
0618 Hemsedal	0	19 835	2 888	22 723	24 670	10 267
0619 Ål	0	53 293	3 424	56 717	58 816	47 672
0620 Hol	0	39 860	4 503	44 363	51 672	22 444
0621 Sigdal	3 269	45 979	2 185	48 164	46 567	39 438
0622 Krødsherad	400	30 158	3 239	33 397	32 775	27 956
0623 Modum	800	104 479	7 865	112 344	108 145	101 202
0624 Øvre Eiker	1 900	111 766	14 785	126 551	119 562	114 894
0625 Nedre Eiker	3 000	122 506	13 853	136 359	125 746	150 768
0626 Lier	0	133 732	28 156	161 888	157 423	110 401
0627 Røyken	3 700	87 113	7 636	94 749	89 724	56 436
0628 Hurum	1 250	74 177	2 015	76 192	69 483	64 283
0631 Flesberg	1 500	35 109	416	35 525	34 542	27 318
0632 Rollag	1 942	35 210	749	35 959	34 844	28 061
0633 Nore og Uvdal	750	36 270	1 012	37 282	39 887	27 777
<i>Fordeles gjennom året</i>	<i>7 905</i>	<i>7 905</i>		<i>7 905</i>	<i>8 967</i>	<i>14 885</i>
<b>Buskerud</b>	31 256	1 773 103	226 933	2 000 036	1 907 712	1 506 905
0701 Horten	1 680	168 033	11 424	179 457	179 266	177 036
0702 Holmestrand	2 770	77 521	3 512	81 033	74 242	69 996
0704 Tønsberg	1 210	244 654	51 772	296 426	288 185	254 387
0706 Sandefjord	2 720	300 822	44 785	345 607	322 606	316 857
0709 Larvik	2 850	331 710	39 926	371 636	344 035	320 596
0711 Svelvik	1 860	48 728	2 120	50 848	48 516	52 347
0713 Sande	1 960	64 642	2 432	67 074	65 354	59 451
0714 Hof	880	31 269	812	32 081	31 757	38 617
0716 Re	3 030	78 911	3 358	82 269	79 479	85 785
0719 Andebu	2 390	45 587	1 651	47 238	45 709	54 456
0720 Stokke	990	70 642	4 721	75 363	69 603	75 649
0722 Nøtterøy	1 000	131 064	11 133	142 197	133 743	113 499
0723 Tjøme	1 080	35 782	546	36 328	35 128	35 029
0728 Lardal	1 980	30 703	912	31 615	30 551	30 891
<i>Fordeles gjennom året</i>	<i>5 000</i>	<i>5 000</i>		<i>5 000</i>	<i>10 127</i>	<i>12 283</i>
<b>Vestfold</b>	26 400	1 660 068	179 104	1 839 172	1 748 174	1 684 596
0805 Porsgrunn	0	237 845	51 897	289 742	251 167	244 071
0806 Skien	0	343 857	30 742	374 599	351 099	370 190
0807 Notodden	2 400	125 485	7 088	132 573	129 426	133 832
0811 Siljan	1 150	27 682	1 804	29 486	28 198	28 114
0814 Bamble	0	84 768	3 315	88 083	83 668	85 654
0815 Kragerø	2 500	100 197	5 814	106 011	98 985	119 663
0817 Drangedal	5 533	57 403	786	58 189	56 402	65 536

Tabell 1-k: Rammetilskudd for kommunene 2007.

Kommune	Innbygger- tilskudd	Nord- Norge tilskudd	Regional- tilskudd	Sum fast del	Skjønns- tilskudd ekskl. DAA	Skjønns- tilskudd DAA
	(1 000 kr)	1 000 kr	1 000 kr	1 000 kr	1 000 kr	1 000 kr
	1	2	3	4	5	6
0819 Nome	80 722	0	0	80 722	1 100	7 714
0821 Bø	36 008	0	0	36 008	1 950	0
0822 Sauherad	42 701	0	0	42 701	3 400	0
0826 Tinn	70 273	0	0	70 273	0	0
0827 Hjartdal	28 323	0	5 083	33 406	950	2 072
0828 Seljord	28 950	0	5 083	34 033	900	0
0829 Kvitseid	36 440	0	5 083	41 523	950	0
0830 Nissedal	22 806	0	5 083	27 889	300	0
0831 Fyresdal	21 312	0	5 083	26 395	300	0
0833 Tokke	30 399	0	0	30 399	0	0
0834 Vinje	46 453	0	0	46 453	0	0
<i>Fordeles gjennom året</i>					9 000	
<b>Telemark</b>	1 404 958	0	30 498	1 435 456	17 600	13 619
0901 Risør	74 333	0	0	74 333	2 800	0
0904 Grimstad	106 445	0	0	106 445	1 800	0
0906 Arendal	254 400	0	0	254 400	3 500	0
0911 Gjerstad	36 384	0	5 083	41 467	200	2 378
0912 Vegårshei	25 406	0	5 083	30 489	600	1 871
0914 Tvedestrand	53 921	0	0	53 921	1 400	0
0919 Froland	37 615	0	0	37 615	700	0
0926 Lillesand	58 671	0	0	58 671	900	0
0928 Birkenes	41 451	0	0	41 451	300	0
0929 Amlie	30 170	0	5 083	35 253	500	2 075
0935 Iveland	18 095	0	5 083	23 178	200	975
0937 Evje og Hornnes	27 562	0	0	27 562	350	0
0938 Bygland	24 649	0	5 083	29 732	950	0
0940 Valle	23 370	0	0	23 370	0	0
0941 Bykle	10 929	0	0	10 929	0	0
<i>Fordeles gjennom året</i>					3 000	
<b>Aust-Agder</b>	823 401	0	25 415	848 816	14 200	7 299
1001 Kristiansand	452 148	0	0	452 148	7 300	0
1002 Mandal	101 539	0	0	101 539	900	0
1003 Farsund	67 186	0	0	67 186	600	0
1004 Flekkefjord	95 449	0	0	95 449	600	0
1014 Vennesla	94 984	0	0	94 984	2 000	0
1017 Songdalen	39 552	0	0	39 552	700	0
1018 Søgne	52 288	0	0	52 288	1 200	0
1021 Marnardal	36 103	0	5 083	41 186	300	0
1026 Åseral	17 968	0	0	17 968	0	1 465
1027 Audnedal	25 551	0	5 083	30 634	300	1 621
1029 Lindesnes	46 806	0	0	46 806	2 740	0
1032 Lyngdal	54 881	0	0	54 881	900	0
1034 Hægebostad	21 109	0	5 083	26 192	654	1 585
1037 Kvinesdal	60 390	0	0	60 390	1 106	0
1046 Sirdal	24 975	0	0	24 975	0	3 485
<i>Fordeles gjennom året</i>					4 500	
<b>Vest-Agder</b>	1 190 929	0	15 249	1 206 178	19 300	8 156

Tabell 1-k: Rammetilskudd for kommunene 2007.

Kommune	Skjønns- tilskudd	Ramme- tilskudd (ekskl. selsk.) 2007	Selskaps- skatt	Sum ramme- tilskudd (inkl. selsk.) 2007	Ramme- tilskudd (inkl. selsk.) 2006	Ramme- tilskudd (inkl. selsk.) 2005
	<i>1 000 kr</i>	<i>1 000 kr</i>	<i>1 000 kr</i>	<i>1 000 kr</i>	<i>1 000 kr</i>	<i>1 000 kr</i>
	7	8	9	10	11	12
0819 Nome	8 814	89 536	2 542	92 078	87 523	83 707
0821 Bø	1 950	37 958	3 486	41 444	36 279	45 950
0822 Sauherad	3 400	46 101	1 250	47 351	41 658	56 816
0826 Tinn	0	70 273	3 649	73 922	77 103	52 788
0827 Hjartdal	3 022	36 428	2 158	38 586	33 674	31 898
0828 Seljord	900	34 933	1 700	36 633	37 806	34 886
0829 Kvitseid	950	42 473	1 246	43 719	43 425	46 234
0830 Nissedal	300	28 189	2 997	31 186	31 849	24 190
0831 Fyresdal	300	26 695	583	27 278	27 466	24 348
0833 Tokke	0	30 399	1 751	32 150	39 509	27 471
0834 Vinje	0	46 453	1 279	47 732	51 764	32 235
<i>Fordeles gjennom året</i>	<i>9 000</i>	<i>9 000</i>		<i>9 000</i>	<i>9 000</i>	<i>9 500</i>
<b>Telemark</b>	<b>31 219</b>	<b>1 466 675</b>	<b>124 087</b>	<b>1 590 762</b>	<b>1 507 001</b>	<b>1 507 583</b>
0901 Risør	2 800	77 133	2 512	79 645	73 195	90 932
0904 Grimstad	1 800	108 245	13 253	121 498	109 156	127 822
0906 Arendal	3 500	257 900	35 574	293 474	281 772	270 657
0911 Gjerstad	2 578	44 045	1 008	45 053	42 439	49 464
0912 Vegårshei	2 471	32 960	715	33 675	31 941	35 994
0914 Tvedestrand	1 400	55 321	2 844	58 165	54 592	64 459
0919 Froland	700	38 315	4 612	42 927	38 914	44 270
0926 Lillesand	900	59 571	5 578	65 149	62 622	59 755
0928 Birkenes	300	41 751	1 995	43 746	39 182	52 110
0929 Amlie	2 575	37 828	589	38 417	33 137	33 507
0935 Iveland	1 175	24 353	169	24 522	23 702	21 233
0937 Evje og Hornnes	350	27 912	1 697	29 609	29 889	37 118
0938 Bygland	950	30 682	296	30 978	31 457	28 599
0940 Valle	0	23 370	771	24 141	22 469	17 285
0941 Bykle	0	10 929	1 108	12 037	9 659	0
<i>Fordeles gjennom året</i>	<i>3 000</i>	<i>3 000</i>		<i>3 000</i>	<i>4 502</i>	<i>5 116</i>
<b>Aust-Agder</b>	<b>21 499</b>	<b>870 315</b>	<b>72 721</b>	<b>943 036</b>	<b>884 126</b>	<b>933 205</b>
1001 Kristiansand	7 300	459 448	100 553	560 001	505 006	504 960
1002 Mandal	900	102 439	6 710	109 149	101 678	123 202
1003 Farsund	600	67 786	3 766	71 552	66 830	72 874
1004 Flekkefjord	600	96 049	4 256	100 305	100 691	88 610
1014 Vennesla	2 000	96 984	9 449	106 433	93 369	125 047
1017 Songdalen	700	40 252	3 368	43 620	41 279	56 333
1018 Søgne	1 200	53 488	7 131	60 619	54 342	54 038
1021 Marnardal	300	41 486	1 318	42 804	41 269	40 856
1026 Åseral	1 465	19 433	248	19 681	17 735	12 459
1027 Audnedal	1 921	32 555	501	33 056	31 632	33 047
1029 Lindesnes	2 740	49 546	1 406	50 952	59 859	65 188
1032 Lyngdal	900	55 781	4 235	60 016	57 214	65 832
1034 Hægebostad	2 239	28 431	498	28 929	27 328	27 906
1037 Kvinesdal	1 106	61 496	15 711	77 207	63 128	52 389
1046 Sirdal	3 485	28 460	1 208	29 668	26 798	5 193
<i>Fordeles gjennom året</i>	<i>4 500</i>	<i>4 500</i>		<i>4 500</i>	<i>4 999</i>	<i>6 000</i>
<b>Vest-Agder</b>	<b>27 456</b>	<b>1 233 634</b>	<b>160 358</b>	<b>1 393 992</b>	<b>1 288 158</b>	<b>1 327 934</b>



Tabell 1-k: Rammetilskudd for kommunene 2007.

Kommune	Innbygger- tilskudd	Nord- Norge tilskudd	Regional- tilskudd	Sum fast del	Skjønns- tilskudd ekskl. DAA	Skjønns- tilskudd DAA
	(1 000 kr)	1 000 kr	1 000 kr	1 000 kr	1 000 kr	1 000 kr
	1	2	3	4	5	6
1101 Eigersund	130 847	0	0	130 847	1 600	0
1102 Sandnes	274 051	0	0	274 051	0	0
1103 Stavanger	555 203	0	0	555 203	0	0
1106 Haugesund	224 427	0	0	224 427	5 000	0
1111 Sokndal	41 138	0	0	41 138	0	0
1112 Lund	30 253	0	3 050	33 303	0	0
1114 Bjerkreim	25 680	0	5 083	30 763	0	0
1119 Hå	110 143	0	0	110 143	0	0
1120 Klepp	82 797	0	0	82 797	4 000	0
1121 Time	74 989	0	0	74 989	1 200	0
1122 Gjesdal	61 337	0	0	61 337	800	0
1124 Sola	93 217	0	0	93 217	0	0
1127 Randaberg	45 556	0	0	45 556	7 300	0
1129 Forsand	20 575	0	0	20 575	0	0
1130 Strand	73 901	0	0	73 901	2 000	0
1133 Hjelmeland	33 642	0	0	33 642	800	0
1134 Suldal	51 202	0	0	51 202	0	0
1135 Sauda	50 656	0	0	50 656	1 000	5 242
1141 Finnøy	39 421	0	5 083	44 504	3 600	2 857
1142 Rennesøy	30 586	0	0	30 586	3 100	0
1144 Kvitsøy	9 319	0	5 083	14 402	1 100	0
1145 Bokn	12 845	0	5 083	17 928	0	0
1146 Tysvær	72 589	0	0	72 589	0	0
1149 Karmøy	240 762	0	0	240 762	1 700	0
1151 Utsira	9 511	0	5 083	14 594	500	0
1160 Vindafjord	88 869	0	0	88 869	0	7 706
<i>Fordeles gjennom året</i>					<i>15 000</i>	
<b>Rogaland</b>	<b>2 483 516</b>	<b>0</b>	<b>28 465</b>	<b>2 511 981</b>	<b>33 700</b>	<b>15 805</b>
1201 Bergen	1 500 661	0	0	1 500 661	23 000	0
1211 Etne	43 571	0	0	43 571	900	3 260
1216 Sveio	42 454	0	0	42 454	8 100	0
1219 Bømlo	97 125	0	0	97 125	500	8 771
1221 Stord	93 079	0	0	93 079	1 300	0
1222 Fitjar	25 192	0	5 083	30 275	2 700	0
1223 Tysnes	45 597	0	5 083	50 680	1 000	3 107
1224 Kvinnherad	128 832	0	0	128 832	0	13 402
1227 Jondal	19 239	0	5 083	24 322	900	1 384
1228 Odda	79 672	0	0	79 672	400	0
1231 Ullensvang	50 679	0	0	50 679	3 000	0
1232 Eidfjord	14 027	0	0	14 027	0	0
1233 Ulvik	20 891	0	0	20 891	0	0
1234 Granvin	18 180	0	5 083	23 263	1 700	0
1235 Voss	135 326	0	0	135 326	5 100	0
1238 Kvam	101 338	0	0	101 338	1 800	8 702
1241 Fusa	44 726	0	0	44 726	7 300	0
1242 Samnanger	24 881	0	5 083	29 964	1 400	0
1243 Os	72 803	0	0	72 803	600	0
1244 Austevoll	49 686	0	0	49 686	3 800	0
1245 Sund	35 542	0	0	35 542	1 800	0

Tabell 1-k: Rammetilskudd for kommunene 2007.

Kommune	Skjønns- tilskudd	Ramme- tilskudd (ekskl. selsk.) 2007	Selskaps- skatt	Sum ramme- tilskudd (inkl. selsk.) 2007	Ramme- tilskudd (inkl. selsk.) 2006	Ramme- tilskudd (inkl. selsk.) 2005
	1 000 kr	1 000 kr	1 000 kr	1 000 kr	1 000 kr	1 000 kr
	7	8	9	10	11	12
1101 Eigersund	1 600	132 447	9 980	142 427	136 732	126 374
1102 Sandnes	0	274 051	75 877	349 928	316 494	235 840
1103 Stavanger	0	555 203	399 270	954 473	823 721	399 163
1106 Haugesund	5 000	229 427	27 348	256 775	244 362	225 734
1111 Sokndal	0	41 138	1 723	42 861	39 883	40 349
1112 Lund	0	33 303	2 336	35 639	32 609	37 156
1114 Bjerkreim	0	30 763	1 449	32 212	31 501	29 301
1119 Hå	0	110 143	8 374	118 517	109 314	116 201
1120 Klepp	4 000	86 797	8 832	95 629	89 336	80 240
1121 Time	1 200	76 189	9 930	86 119	75 916	69 671
1122 Gjesdal	800	62 137	5 637	67 774	62 441	67 154
1124 Sola	0	93 217	41 920	135 137	132 639	52 819
1127 Randaberg	7 300	52 856	8 363	61 219	51 431	42 455
1129 Forsand	0	20 575	5 464	26 039	29 220	14 380
1130 Strand	2 000	75 901	5 472	81 373	77 098	84 652
1133 Hjelmeland	800	34 442	1 450	35 892	35 569	28 488
1134 Suldal	0	51 202	1 581	52 783	58 198	36 664
1135 Sauda	6 242	56 898	24 676	81 574	60 343	52 951
1141 Finnøy	6 457	50 961	1 367	52 328	49 151	52 148
1142 Rennesøy	3 100	33 686	1 682	35 368	32 848	29 756
1144 Kvitsøy	1 100	15 502	200	15 702	15 520	13 704
1145 Bokn	0	17 928	105	18 033	17 286	15 899
1146 Tysvær	0	72 589	5 196	77 785	76 034	80 759
1149 Karmøy	1 700	242 462	27 586	270 048	253 808	290 656
1151 Utsira	500	15 094	41	15 135	14 808	13 313
1160 Vindafjord	7 706	96 575	5 765	102 340	98 957	94 046
<i>Fordeles gjennom året</i>	<i>15 000</i>	<i>15 000</i>		<i>15 000</i>	<i>17 498</i>	<i>25 122</i>
<b>Rogaland</b>	<b>49 505</b>	<b>2 561 486</b>	<b>681 624</b>	<b>3 243 110</b>	<b>2 965 219</b>	<b>2 329 873</b>
1201 Bergen	23 000	1 523 661	311 065	1 834 726	1 763 068	1 438 958
1211 Etne	4 160	47 731	1 495	49 226	45 761	48 347
1216 Sveio	8 100	50 554	588	51 142	49 242	61 105
1219 Bømlo	9 271	106 396	4 610	111 006	103 192	116 297
1221 Stord	1 300	94 379	11 743	106 122	98 085	106 808
1222 Fitjar	2 700	32 975	1 146	34 121	33 474	34 832
1223 Tysnes	4 107	54 787	1 598	56 385	53 523	54 645
1224 Kvinnherad	13 402	142 234	18 785	161 019	154 617	142 630
1227 Jondal	2 284	26 606	621	27 227	26 743	23 593
1228 Odda	400	80 072	10 082	90 154	86 117	68 472
1231 Ullensvang	3 000	53 679	1 314	54 993	54 788	57 860
1232 Eidfjord	0	14 027	572	14 599	18 780	7 101
1233 Ulvik	0	20 891	367	21 258	20 783	17 700
1234 Granvin	1 700	24 963	190	25 153	24 812	26 428
1235 Voss	5 100	140 426	7 242	147 668	140 867	149 787
1238 Kvam	10 502	111 840	5 444	117 284	108 637	105 774
1241 Fusa	7 300	52 026	1 923	53 949	52 448	53 366
1242 Samnanger	1 400	31 364	1 078	32 442	30 610	27 217
1243 Os	600	73 403	9 308	82 711	78 653	73 735
1244 Austevoll	3 800	53 486	6 586	60 072	54 722	43 725
1245 Sund	1 800	37 342	1 344	38 686	35 014	42 368

Tabell 1-k: Rammetilskudd for kommunene 2007.

Kommune	Innbygger- tilskudd	Nord- Norge tilskudd	Regional- tilskudd	Sum fast del	Skjønns- tilskudd ekskl. DAA	Skjønns- tilskudd DAA
	(1 000 kr)	1 000 kr	1 000 kr	1 000 kr	1 000 kr	1 000 kr
	1	2	3	4	5	6
1246 Fjell	95 192	0	0	95 192	1 500	0
1247 Askøy	137 845	0	0	137 845	1 400	0
1251 Vaksdal	56 611	0	0	56 611	600	0
1252 Modalen	9 760	0	0	9 760	0	759
1253 Osterøy	68 654	0	0	68 654	4 000	0
1256 Meland	41 455	0	0	41 455	3 700	0
1259 Øygarden	33 587	0	0	33 587	0	0
1260 Radøy	46 902	0	0	46 902	2 300	0
1263 Lindås	97 919	0	0	97 919	0	0
1264 Austrheim	25 165	0	5 083	30 248	1 800	0
1265 Fedje	14 550	0	5 083	19 633	1 300	0
1266 Masfjorden	26 906	0	5 083	31 989	1 200	0
<i>Fordeles gjennom året</i>					<i>6 100</i>	
<b>Hordaland</b>	<b>3 298 047</b>	<b>0</b>	<b>40 664</b>	<b>3 338 711</b>	<b>83 100</b>	<b>39 385</b>
1401 Flora	103 941	0	0	103 941	0	11 246
1411 Gulen	44 560	0	5 083	49 643	2 900	0
1412 Solund	18 137	0	5 083	23 220	3 000	0
1413 Hyllestad	24 721	0	5 083	29 804	1 300	0
1416 Høyanger	53 121	0	0	53 121	1 350	0
1417 Vik	42 311	0	5 083	47 394	0	0
1418 Balestrand	35 173	0	5 083	40 256	2 300	0
1419 Leikanger	16 125	0	5 083	21 208	0	0
1420 Sogndal	38 560	0	0	38 560	500	5 431
1421 Aurland	20 195	0	0	20 195	0	0
1422 Lærdal	28 705	0	0	28 705	0	0
1424 Årdal	45 489	0	0	45 489	4 500	0
1426 Luster	59 212	0	0	59 212	0	0
1428 Askvoll	47 623	0	1 017	48 640	3 650	0
1429 Fjaler	44 166	0	5 083	49 249	2 000	0
1430 Gaular	37 855	0	5 083	42 938	2 500	0
1431 Jølster	36 657	0	5 083	41 740	1 300	0
1432 Førde	54 290	0	0	54 290	1 500	8 702
1433 Naustdal	31 719	0	5 083	36 802	1 400	0
1438 Bremanger	60 619	0	0	60 619	1 350	0
1439 Vågsøy	58 709	0	0	58 709	2 250	0
1441 Selje	35 912	0	5 083	40 995	500	0
1443 Eid	46 833	0	0	46 833	500	0
1444 Hornindal	19 449	0	5 083	24 532	0	0
1445 Gloppen	70 013	0	0	70 013	1 500	0
1449 Stryn	71 448	0	0	71 448	0	0
<i>Fordeles gjennom året</i>					<i>13 500</i>	
<b>Sogn og Fjordane</b>	<b>1 145 543</b>	<b>0</b>	<b>62 013</b>	<b>1 207 556</b>	<b>34 300</b>	<b>25 379</b>
1502 Molde	153 879	0	0	153 879	3 000	0
1503 Kristiansund	122 326	0	0	122 326	3 200	0
1504 Ålesund	220 461	0	0	220 461	3 600	0
1511 Vanylven	49 988	0	0	49 988	1 000	3 044
1514 Sande	35 892	0	5 083	40 975	1 260	3 239
1515 Herøy	63 526	0	0	63 526	700	6 972

Tabell 1-k: Rammetilskudd for kommunene 2007.

Kommune	Skjønns- tilskudd	Ramme- tilskudd (ekskl. selsk.) 2007	Selskaps- skatt	Sum ramme- tilskudd (inkl. selsk.) 2007	Ramme- tilskudd (inkl. selsk.) 2006	Ramme- tilskudd (inkl. selsk.) 2005
	<i>1 000 kr</i>	<i>1 000 kr</i>	<i>1 000 kr</i>	<i>1 000 kr</i>	<i>1 000 kr</i>	<i>1 000 kr</i>
	<i>7</i>	<i>8</i>	<i>9</i>	<i>10</i>	<i>11</i>	<i>12</i>
1246 Fjell	1 500	96 692	19 766	116 458	101 772	105 859
1247 Askøy	1 400	139 245	7 268	146 513	137 379	167 860
1251 Vaksdal	600	57 211	1 905	59 116	55 448	55 741
1252 Modalen	759	10 519	381	10 900	10 104	4 131
1253 Osterøy	4 000	72 654	4 491	77 145	70 545	84 847
1256 Meland	3 700	45 155	1 318	46 473	43 767	53 269
1259 Øygarden	0	33 587	797	34 384	32 846	29 667
1260 Radøy	2 300	49 202	886	50 088	48 084	61 179
1263 Lindås	0	97 919	7 362	105 281	109 269	97 324
1264 Austrheim	1 800	32 048	1 825	33 873	28 444	26 067
1265 Fedje	1 300	20 933	295	21 228	20 956	20 896
1266 Masfjorden	1 200	33 189	946	34 135	35 489	28 362
<i>Fordeles gjennom året</i>	<i>6 100</i>	<i>6 100</i>		<i>6 100</i>	<i>6 051</i>	<i>8 000</i>
<b>Hordaland</b>	<b>122 485</b>	<b>3 461 196</b>	<b>444 341</b>	<b>3 905 537</b>	<b>3 728 039</b>	<b>3 435 950</b>
1401 Flora	11 246	115 187	7 065	122 252	119 458	114 597
1411 Gulen	2 900	52 543	2 110	54 653	55 651	60 286
1412 Solund	3 000	26 220	297	26 517	27 051	25 473
1413 Hyllestad	1 300	31 104	564	31 668	32 838	32 920
1416 Høyanger	1 350	54 471	1 439	55 910	64 636	50 129
1417 Vik	0	47 394	1 707	49 101	51 982	48 485
1418 Balestrand	2 300	42 556	1 044	43 600	44 747	43 293
1419 Leikanger	0	21 208	648	21 856	22 681	20 495
1420 Sogndal	5 931	44 491	4 468	48 959	46 119	50 943
1421 Aurland	0	20 195	1 157	21 352	32 357	9 487
1422 Lærdal	0	28 705	4 054	32 759	34 167	27 250
1424 Årdal	4 500	49 989	2 095	52 084	62 499	31 261
1426 Luster	0	59 212	2 394	61 606	67 002	56 876
1428 Askvoll	3 650	52 290	811	53 101	58 575	68 424
1429 Fjaler	2 000	51 249	1 032	52 281	53 882	58 187
1430 Gaular	2 500	45 438	626	46 064	46 389	50 363
1431 Jølster	1 300	43 040	901	43 941	44 296	49 405
1432 Førde	10 202	64 492	13 374	77 866	71 579	72 344
1433 Naustdal	1 400	38 202	370	38 572	40 449	45 243
1438 Bremanger	1 350	61 969	5 624	67 593	63 934	61 281
1439 Vågsøy	2 250	60 959	4 620	65 579	67 770	62 742
1441 Selje	500	41 495	1 098	42 593	42 018	47 138
1443 Eid	500	47 333	2 631	49 964	50 652	60 453
1444 Hornindal	0	24 532	168	24 700	25 553	27 218
1445 Gloppen	1 500	71 513	8 065	79 578	79 224	88 719
1449 Stryn	0	71 448	6 896	78 344	78 842	85 690
<i>Fordeles gjennom året</i>	<i>13 500</i>	<i>13 500</i>		<i>13 500</i>	<i>15 599</i>	<i>10 500</i>
<b>Sogn og Fjordane</b>	<b>59 679</b>	<b>1 267 235</b>	<b>75 258</b>	<b>1 342 493</b>	<b>1 384 351</b>	<b>1 348 702</b>
1502 Molde	3 000	156 879	17 878	174 757	162 146	144 322
1503 Kristiansund	3 200	125 526	12 620	138 146	128 965	130 512
1504 Ålesund	3 600	224 061	57 352	281 413	236 696	214 402
1511 Vanylven	4 044	54 032	3 820	57 852	55 635	62 091
1514 Sande	4 499	45 474	728	46 202	46 209	52 381
1515 Herøy	7 672	71 198	11 505	82 703	76 348	73 933

Tabell 1-k: Rammetilskudd for kommunene 2007.

Kommune	Innbygger- tilskudd	Nord- Norge tilskudd	Regional- tilskudd	Sum fast del	Skjønns- tilskudd ekskl. DAA	Skjønns- tilskudd DAA
	(1 000 kr)	1 000 kr	1 000 kr	1 000 kr	1 000 kr	1 000 kr
	1	2	3	4	5	6
1516 Ulstein	52 657	0	0	52 657	1 320	0
1517 Hareid	37 916	0	0	37 916	400	0
1519 Volda	74 844	0	0	74 844	850	0
1520 Ørsta	84 262	0	0	84 262	1 100	0
1523 Ørskog	32 048	0	5 083	37 131	3 150	0
1524 Norddal	28 622	0	0	28 622	1 820	0
1525 Stranda	49 073	0	0	49 073	1 110	0
1526 Stordal	14 020	0	5 083	19 103	200	1 038
1528 Sykkylven	56 226	0	0	56 226	550	0
1529 Skodje	37 801	0	0	37 801	300	0
1531 Sula	58 593	0	0	58 593	2 400	0
1532 Giske	48 504	0	0	48 504	900	0
1534 Haram	84 540	0	0	84 540	400	7 350
1535 Vestnes	103 968	0	0	103 968	350	0
1539 Rauma	78 012	0	0	78 012	2 300	0
1543 Nesset	42 054	0	2 033	44 087	600	3 398
1545 Midsund	26 892	0	5 083	31 975	1 050	1 960
1546 Sandøy	22 538	0	0	22 538	4 835	0
1547 Aukra	31 708	0	3 050	34 758	100	2 763
1548 Fræna	77 744	0	0	77 744	1 900	0
1551 Eide	32 283	0	0	32 283	825	2 930
1554 Averøy	50 128	0	0	50 128	840	0
1556 Frei	41 709	0	0	41 709	700	0
1557 Gjemnes	33 489	0	5 083	38 572	700	2 406
1560 Tingvoll	43 634	0	3 050	46 684	900	0
1563 Sunndal	59 649	0	0	59 649	4 840	0
1566 Surnadal	73 883	0	0	73 883	2 250	0
1567 Rindal	31 652	0	5 083	36 735	550	0
1571 Halså	30 045	0	5 083	35 128	750	0
1573 Smøla	30 975	0	5 083	36 058	2 280	0
1576 Aure	67 462	0	0	67 462	1 570	0
<i>Fordeles gjennom året</i>					<i>9 500</i>	
<b>Møre og Romsdal</b>	<b>2 183 003</b>	<b>0</b>	<b>48 797</b>	<b>2 231 800</b>	<b>54 600</b>	<b>35 100</b>
1601 Trondheim	735 163	0	0	735 163	18 000	0
1612 Hemne	37 470	0	0	37 470	600	0
1613 Snillfjord	23 701	0	5 083	28 784	3 900	0
1617 Hitra	53 337	0	0	53 337	9 300	0
1620 Frøya	49 829	0	0	49 829	3 000	0
1621 Ørland	40 184	0	0	40 184	800	4 522
1622 Agdenes	33 283	0	5 083	38 366	300	1 713
1624 Rissa	73 546	0	0	73 546	1 000	6 351
1627 Bjugn	48 831	0	0	48 831	700	4 311
1630 Åfjord	44 809	0	0	44 809	2 900	0
1632 Roan	22 036	0	5 083	27 119	3 200	0
1633 Osen	21 753	0	5 083	26 836	800	0
1634 Oppdal	54 694	0	0	54 694	900	0
1635 Rennebu	38 250	0	5 083	43 333	700	0
1636 Meldal	62 867	0	0	62 867	700	4 257
1638 Orkdal	72 393	0	0	72 393	1 600	0

Tabell 1-k: Rammetilskudd for kommunene 2007.

Kommune	Skjønns- tilskudd	Ramme- tilskudd (ekskl. selsk.) 2007	Selskaps- skatt	Sum ramme- tilskudd (inkl. selsk.) 2007	Ramme- tilskudd (inkl. selsk.) 2006	Ramme- tilskudd (inkl. selsk.) 2005
	<i>1 000 kr</i>	<i>1 000 kr</i>	<i>1 000 kr</i>	<i>1 000 kr</i>	<i>1 000 kr</i>	<i>1 000 kr</i>
	<i>7</i>	<i>8</i>	<i>9</i>	<i>10</i>	<i>11</i>	<i>12</i>
1516 Ulstein	1 320	53 977	5 235	59 212	65 439	62 062
1517 Hareid	400	38 316	2 117	40 433	38 565	48 288
1519 Volda	850	75 694	2 846	78 540	74 050	78 654
1520 Ørsta	1 100	85 362	8 746	94 108	87 654	105 543
1523 Ørskog	3 150	40 281	1 336	41 617	40 900	41 329
1524 Norddal	1 820	30 442	2 857	33 299	32 754	32 978
1525 Stranda	1 110	50 183	4 314	54 497	54 536	50 984
1526 Stordal	1 238	20 341	754	21 095	19 970	21 351
1528 Sykkylven	550	56 776	17 739	74 515	69 948	57 514
1529 Skodje	300	38 101	2 138	40 239	37 843	43 544
1531 Sula	2 400	60 993	5 840	66 833	62 978	73 713
1532 Giske	900	49 404	2 690	52 094	45 228	59 238
1534 Haram	7 750	92 290	5 907	98 197	95 066	97 575
1535 Vestnes	350	104 318	3 515	107 833	107 812	113 627
1539 Rauma	2 300	80 312	8 247	88 559	92 836	95 267
1543 Nesset	3 998	48 085	499	48 584	45 766	42 962
1545 Midsund	3 010	34 985	794	35 779	34 967	35 282
1546 Sandøy	4 835	27 373	3 739	31 112	35 003	30 289
1547 Aukra	2 863	37 621	802	38 423	36 465	34 901
1548 Fræna	1 900	79 644	15 738	95 382	80 879	100 275
1551 Eide	3 755	36 038	1 463	37 501	36 278	42 708
1554 Averøy	840	50 968	2 712	53 680	51 023	58 347
1556 Frei	700	42 409	455	42 864	39 943	51 407
1557 Gjemnes	3 106	41 678	698	42 376	41 246	46 456
1560 Tingvoll	900	47 584	1 032	48 616	49 263	59 963
1563 Sunndal	4 840	64 489	4 649	69 138	80 171	65 955
1566 Surnadal	2 250	76 133	5 264	81 397	88 919	94 978
1567 Rindal	550	37 285	714	37 999	39 183	38 373
1571 Halså	750	35 878	902	36 780	38 090	40 670
1573 Smøla	2 280	38 338	402	38 740	43 004	39 980
1576 Aure	1 570	69 032	1 162	70 194	76 489	73 722
<i>Fordeles gjennom året</i>	<i>9 500</i>	<i>9 500</i>		<i>9 500</i>	<i>16 100</i>	<i>6 000</i>
<b>Møre og Romsdal</b>	<b>89 700</b>	<b>2 321 500</b>	<b>219 209</b>	<b>2 540 709</b>	<b>2 448 267</b>	<b>2 515 576</b>
1601 Trondheim	18 000	753 163	169 760	922 923	850 812	750 418
1612 Hemne	600	38 070	3 612	41 682	44 016	53 487
1613 Snillfjord	3 900	32 684	115	32 799	31 465	31 344
1617 Hitra	9 300	62 637	1 177	63 814	71 422	77 032
1620 Frøya	3 000	52 829	1 797	54 626	60 151	74 331
1621 Ørland	5 322	45 506	3 000	48 506	45 172	55 851
1622 Agdenes	2 013	40 379	235	40 614	39 750	45 684
1624 Rissa	7 351	80 897	2 949	83 846	79 701	103 956
1627 Bjugn	5 011	53 842	1 664	55 506	52 932	72 909
1630 Åfjord	2 900	47 709	1 579	49 288	54 845	64 104
1632 Roan	3 200	30 319	143	30 462	32 244	34 274
1633 Osen	800	27 636	144	27 780	29 703	31 052
1634 Oppdal	900	55 594	3 681	59 275	68 187	69 562
1635 Rennebu	700	44 033	578	44 611	44 348	46 912
1636 Meldal	4 957	67 824	1 298	69 122	68 442	76 184
1638 Orkdal	1 600	73 993	6 129	80 122	74 297	95 512

Tabell 1-k: Rammetilskudd for kommunene 2007.

Kommune	Innbygger- tilskudd	Nord- Norge tilskudd	Regional- tilskudd	Sum fast del	Skjønns- tilskudd ekskl. DAA	Skjønns- tilskudd DAA
	(1 000 kr)	1 000 kr	1 000 kr	1 000 kr	1 000 kr	1 000 kr
	1	2	3	4	5	6
1640 Røros	57 675	0	0	57 675	800	0
1644 Holtålen	33 557	0	5 083	38 640	300	0
1648 Midtre Gauldal	67 564	0	0	67 564	900	5 754
1653 Melhus	90 815	0	0	90 815	1 700	0
1657 Skaun	43 850	0	0	43 850	800	0
1662 Klæbu	44 458	0	0	44 458	3 300	0
1663 Malvik	66 842	0	0	66 842	1 500	0
1664 Selbu	50 530	0	0	50 530	500	4 429
1665 Tydal	14 623	0	0	14 623	300	0
<i>Fordeles gjennom året</i>					<i>31 000</i>	
<b>Sør-Trøndelag</b>	<b>1 882 060</b>	<b>0</b>	<b>30 498</b>	<b>1 912 558</b>	<b>58 500</b>	<b>31 337</b>
1702 Steinkjer	163 364	0	0	163 364	3 200	0
1703 Namsos	103 690	0	0	103 690	1 100	0
1711 Meråker	34 437	0	5 083	39 520	300	0
1714 Stjørdal	142 934	0	0	142 934	2 000	0
1717 Frosta	29 265	0	5 083	34 348	500	2 266
1718 Leksvik	49 402	0	0	49 402	400	3 433
1719 Levanger	126 196	0	0	126 196	2 800	0
1721 Verdal	113 653	0	0	113 653	2 400	0
1723 Mosvik	15 906	0	5 083	20 989	300	0
1724 Verran	36 322	0	5 083	41 405	1 600	0
1725 Namdalseid	29 415	0	5 083	34 498	1 600	0
1729 Inderøy	56 408	0	0	56 408	1 500	0
1736 Snåsa	30 589	0	5 083	35 672	700	0
1738 Lierne	28 073	0	5 083	33 156	3 600	0
1739 Røyrvik	10 538	0	5 083	15 621	3 700	0
1740 Namsskogan	20 326	0	0	20 326	300	0
1742 Grong	34 439	0	5 083	39 522	900	0
1743 Høylandet	24 055	0	5 083	29 138	300	0
1744 Overhalla	36 312	0	0	36 312	400	0
1748 Fosnes	15 708	0	5 083	20 791	1 700	0
1749 Flatanger	21 996	0	5 083	27 079	4 100	0
1750 Vikna	41 139	0	0	41 139	4 000	0
1751 Nærøy	64 530	0	0	64 530	2 800	0
1755 Leka	11 565	0	5 083	16 648	3 000	0
<i>Fordeles gjennom året</i>					<i>14 000</i>	
<b>Nord-Trøndelag</b>	<b>1 240 262</b>	<b>0</b>	<b>66 079</b>	<b>1 306 341</b>	<b>43 200</b>	<b>5 699</b>
1804 Bodø	204 711	62 899	0	267 610	8 604	30 320
1805 Narvik	131 771	25 674	0	157 445	1 395	0
1811 Bindal	28 816	2 434	5 083	36 333	2 789	0
1812 Sømna	26 979	2 863	5 083	34 925	1 056	0
1813 Brønnøy	85 304	10 576	0	95 880	1 587	0
1815 Vega	19 991	1 829	5 083	26 903	3 744	0
1816 Vevelstad	12 181	721	5 083	17 985	2 243	0
1818 Herøy	25 313	2 412	5 083	32 808	3 461	0
1820 Alstahaug	57 034	10 214	0	67 248	2 545	0
1822 Leirfjord	31 988	3 014	5 083	40 085	289	0
1824 Vefsn	107 071	18 789	0	125 860	228	0

Tabell 1-k: Rammetilskudd for kommunene 2007.

Kommune	Skjønns- tilskudd	Ramme- tilskudd (ekskl. selsk.) 2007	Selskaps- skatt	Sum ramme- tilskudd (inkl. selsk.) 2007	Ramme- tilskudd (inkl. selsk.) 2006	Ramme- tilskudd (inkl. selsk.) 2005
	<i>1 000 kr</i>	<i>1 000 kr</i>	<i>1 000 kr</i>	<i>1 000 kr</i>	<i>1 000 kr</i>	<i>1 000 kr</i>
	7	8	9	10	11	12
1640 Røros	800	58 475	3 819	62 294	68 275	66 578
1644 Holtålen	300	38 940	533	39 473	42 714	47 296
1648 Midtre Gauldal	6 654	74 218	2 600	76 818	73 554	91 022
1653 Melhus	1 700	92 515	5 229	97 744	92 688	121 512
1657 Skaun	800	44 650	1 053	45 703	42 562	61 489
1662 Klæbu	3 300	47 758	999	48 757	45 131	54 894
1663 Malvik	1 500	68 342	2 685	71 027	64 230	66 119
1664 Selbu	4 929	55 459	1 438	56 897	54 215	63 558
1665 Tydal	300	14 923	172	15 095	21 761	12 997
<i>Fordeles gjennom året</i>	<i>31 000</i>	<i>31 000</i>		<i>31 000</i>	<i>30 734</i>	<i>17 600</i>
<b>Sør-Trøndelag</b>	<b>89 837</b>	<b>2 002 395</b>	<b>216 389</b>	<b>2 218 784</b>	<b>2 152 617</b>	<b>2 268 077</b>
1702 Steinkjer	3 200	166 564	11 619	178 183	170 891	222 877
1703 Namsos	1 100	104 790	6 724	111 514	126 597	143 236
1711 Meråker	300	39 820	1 684	41 504	41 336	41 267
1714 Stjørdal	2 000	144 934	10 293	155 227	151 748	178 006
1717 Frosta	2 766	37 114	708	37 822	35 722	44 786
1718 Leksvik	3 833	53 235	2 180	55 415	53 994	63 203
1719 Levanger	2 800	128 996	9 123	138 119	129 488	173 032
1721 Verdal	2 400	116 053	7 594	123 647	115 033	154 664
1723 Mosvik	300	21 289	383	21 672	22 850	24 466
1724 Verran	1 600	43 005	744	43 749	46 051	56 750
1725 Namdalseid	1 600	36 098	416	36 514	40 100	44 245
1729 Inderøy	1 500	57 908	1 453	59 361	54 445	73 982
1736 Snåsa	700	36 372	484	36 856	40 244	45 141
1738 Lierne	3 600	36 756	660	37 416	40 355	40 261
1739 Røyrvik	3 700	19 321	134	19 455	16 706	17 555
1740 Namsskogan	300	20 626	395	21 021	23 286	18 114
1742 Grong	900	40 422	1 588	42 010	46 545	43 074
1743 Høylandet	300	29 438	402	29 840	32 520	29 534
1744 Overhalla	400	36 712	1 713	38 425	43 590	51 446
1748 Fosnes	1 700	22 491	52	22 543	24 348	27 267
1749 Flatanger	4 100	31 179	214	31 393	33 410	37 919
1750 Vikna	4 000	45 139	2 106	47 245	51 016	58 968
1751 Nærøy	2 800	67 330	1 512	68 842	73 929	90 239
1755 Leka	3 000	19 648	45	19 693	22 901	22 364
<i>Fordeles gjennom året</i>	<i>14 000</i>	<i>14 000</i>		<i>14 000</i>	<i>11 974</i>	<i>10 027</i>
<b>Nord-Trøndelag</b>	<b>48 899</b>	<b>1 355 240</b>	<b>62 226</b>	<b>1 417 466</b>	<b>1 437 105</b>	<b>1 702 396</b>
1804 Bodø	38 924	306 534	36 485	343 019	362 798	319 261
1805 Narvik	1 395	158 840	8 039	166 879	195 096	179 187
1811 Bindal	2 789	39 122	138	39 260	48 668	44 913
1812 Sømna	1 056	35 981	246	36 227	41 644	49 305
1813 Brønnøy	1 587	97 467	3 249	100 716	111 947	124 582
1815 Vega	3 744	30 647	83	30 730	33 115	29 920
1816 Vevelstad	2 243	20 228	10	20 238	21 068	19 034
1818 Herøy	3 461	36 269	290	36 559	40 838	43 904
1820 Alstahaug	2 545	69 793	2 955	72 748	81 399	100 390
1822 Leirfjord	289	40 374	426	40 800	44 678	52 996
1824 Vefsn	228	126 088	21 107	147 195	164 030	159 978



Tabell 1-k: Rammetilskudd for kommunene 2007.

Kommune	Innbygger- tilskudd	Nord- Norge tilskudd	Regional- tilskudd	Sum fast del	Skjønns- tilskudd ekskl. DAA	Skjønns- tilskudd DAA
	(1 000 kr)	1 000 kr	1 000 kr	1 000 kr	1 000 kr	1 000 kr
	1	2	3	4	5	6
1825 Grane	24 619	2 157	5 083	31 859	1 178	0
1826 Hattfjelldal	25 218	2 101	5 083	32 402	2 724	0
1827 Dønna	26 293	2 107	5 083	33 483	1 193	0
1828 Nesna	24 154	2 473	5 083	31 710	5 140	0
1832 Hemnes	58 191	6 350	0	64 541	1 000	0
1833 Rana	179 419	35 446	0	214 865	1 864	0
1834 Lurøy	48 473	2 755	5 083	56 311	981	0
1835 Træna	11 528	633	5 083	17 244	1 058	0
1836 Rødøy	32 024	1 924	5 083	39 031	4 789	0
1837 Meløy	80 760	9 388	0	90 148	530	0
1838 Gildeskål	38 313	2 946	5 083	46 342	1 765	0
1839 Beiarn	19 340	1 620	5 083	26 043	1 869	0
1840 Saltdal	79 133	6 642	0	85 775	0	0
1841 Fauske	71 500	13 352	0	84 852	0	0
1845 Sørfold	32 826	2 962	0	35 788	0	0
1848 Steigen	43 724	3 858	5 083	52 665	1 025	0
1849 Hamarøy	34 759	2 546	5 083	42 388	1 631	0
1850 Tysfjord	38 909	2 961	5 083	46 953	0	0
1851 Lødingen	34 002	3 235	5 083	42 320	220	0
1852 Tjeldsund	26 624	1 952	5 083	33 659	655	0
1853 Evenes	24 970	1 908	5 083	31 961	2 429	0
1854 Ballangen	35 282	3 776	5 083	44 141	2 720	0
1856 Røst	11 910	836	5 083	17 829	1 262	0
1857 Værøy	14 452	1 046	5 083	20 581	1 364	0
1859 Flakstad	22 315	2 033	5 083	29 431	3 162	0
1860 Vestvågøy	106 582	15 094	0	121 676	2 153	0
1865 Vågan	77 090	12 611	0	89 701	3 589	0
1866 Hadsel	78 736	11 185	0	89 921	0	0
1867 Bø	49 343	4 119	5 083	58 545	1 634	0
1868 Øksnes	52 415	6 385	0	58 800	1 260	0
1870 Sortland	94 778	13 475	0	108 253	4 098	0
1871 Andøy	67 464	7 333	0	74 797	1 141	0
1874 Moskenes	18 611	1 654	5 083	25 348	2 213	0
<i>Fordeles gjennom året</i>					<i>36 612</i>	
<b>Nordland</b>	<b>2 314 916</b>	<b>330 288</b>	<b>137 241</b>	<b>2 782 445</b>	<b>82 588</b>	<b>30 320</b>
1901 Harstad	134 567	62 297	0	196 864	4 126	0
1902 Tromsø	201 589	170 564	0	372 153	6 393	43 339
1911 Kvæfjord	95 156	8 226	3 050	106 432	6 273	0
1913 Skånland	45 250	7 826	5 083	58 159	2 704	0
1915 Bjarkøy	15 176	1 440	5 083	21 699	2 126	0
1917 Ibestad	29 264	4 372	5 083	38 719	5 646	0
1919 Gratangen	25 755	3 339	5 083	34 177	3 831	0
1920 Lavangen	21 375	2 776	5 083	29 234	2 308	0
1922 Bardu	29 770	10 189	0	39 959	1 126	0
1923 Salangen	29 382	6 069	5 083	40 534	2 473	0
1924 Målselv	57 303	17 642	0	74 945	2 955	0
1925 Sørreisa	32 386	8 910	0	41 296	2 043	0
1926 Dyrøy	24 493	3 473	5 083	33 049	2 634	0
1927 Tranøy	30 955	4 286	5 083	40 324	5 998	0

Tabell 1-k: Rammetilskudd for kommunene 2007.

Kommune	Skjønns- tilskudd	Ramme- tilskudd (ekskl. selsk.) 2007	Selskaps- skatt	Sum ramme- tilskudd (inkl. selsk.) 2007	Ramme- tilskudd (inkl. selsk.) 2006	Ramme- tilskudd (inkl. selsk.) 2005
	<i>1 000 kr</i>	<i>1 000 kr</i>	<i>1 000 kr</i>	<i>1 000 kr</i>	<i>1 000 kr</i>	<i>1 000 kr</i>
	7	8	9	10	11	12
1825 Grane	1 178	33 037	118	33 155	35 620	36 571
1826 Hattfjelldal	2 724	35 126	200	35 326	37 427	38 936
1827 Dønna	1 193	34 676	184	34 860	37 492	44 108
1828 Nesna	5 140	36 850	731	37 581	40 912	45 371
1832 Hemnes	1 000	65 541	1 648	67 189	79 515	62 219
1833 Rana	1 864	216 729	21 292	238 021	259 399	265 091
1834 Lurøy	981	57 292	661	57 953	59 962	64 049
1835 Træna	1 058	18 302	35	18 337	19 316	18 308
1836 Rødøy	4 789	43 820	486	44 306	48 523	46 385
1837 Meløy	530	90 678	2 023	92 701	108 140	92 695
1838 Gildeskål	1 765	48 107	585	48 692	53 517	52 569
1839 Beiarn	1 869	27 912	358	28 270	30 602	26 789
1840 Saltdal	0	85 775	2 185	87 960	101 258	101 113
1841 Fauske	0	84 852	9 299	94 151	100 815	90 566
1845 Sørfold	0	35 788	4 481	40 269	44 681	38 522
1848 Steigen	1 025	53 690	561	54 251	60 277	72 300
1849 Hamarøy	1 631	44 019	1 066	45 085	47 160	46 676
1850 Tysfjord	0	46 953	855	47 808	54 186	49 446
1851 Lødingen	220	42 540	589	43 129	45 751	42 371
1852 Tjeldsund	655	34 314	66	34 380	36 756	36 247
1853 Evenes	2 429	34 390	1 208	35 598	36 903	36 873
1854 Ballangen	2 720	46 861	490	47 351	49 973	57 901
1856 Røst	1 262	19 091	928	20 019	22 896	18 800
1857 Værøy	1 364	21 945	830	22 775	23 862	19 890
1859 Flakstad	3 162	32 593	527	33 120	34 561	36 489
1860 Vestvågøy	2 153	123 829	5 279	129 108	140 886	153 502
1865 Vågan	3 589	93 290	4 400	97 690	108 323	129 718
1866 Hadsel	0	89 921	2 030	91 951	104 118	109 729
1867 Bø	1 634	60 179	471	60 650	64 412	69 360
1868 Øksnes	1 260	60 060	1 374	61 434	67 263	81 164
1870 Sortland	4 098	112 351	7 460	119 811	132 643	126 124
1871 Andøy	1 141	75 938	1 363	77 301	84 671	92 682
1874 Moskenes	2 213	27 561	163	27 724	29 574	27 596
<i>Fordeles gjennom året</i>	<i>36 612</i>	<i>36 612</i>		<i>36 612</i>	<i>33 024</i>	<i>134 400</i>
<b>Nordland</b>	<b>112 908</b>	<b>2 895 353</b>	<b>146 974</b>	<b>3 042 327</b>	<b>3 346 675</b>	<b>3 353 630</b>
1901 Harstad	4 126	200 990	13 485	214 475	244 653	244 062
1902 Tromsø	49 732	421 885	48 051	469 936	485 127	433 242
1911 Kvæfjord	6 273	112 705	460	113 165	129 217	131 451
1913 Skånland	2 704	60 863	877	61 740	62 713	65 319
1915 Bjarkøy	2 126	23 825	43	23 868	25 344	23 772
1917 Ibestad	5 646	44 365	536	44 901	47 827	51 567
1919 Gratangen	3 831	38 008	152	38 160	39 200	42 730
1920 Lavangen	2 308	31 542	324	31 866	34 159	35 561
1922 Bardu	1 126	41 085	862	41 947	49 903	40 199
1923 Salangen	2 473	43 007	477	43 484	47 738	50 479
1924 Målselv	2 955	77 900	3 331	81 231	90 314	82 285
1925 Sørreisa	2 043	43 339	1 635	44 974	48 910	49 611
1926 Dyrøy	2 634	35 683	242	35 925	38 302	41 222
1927 Tranøy	5 998	46 322	162	46 484	48 372	50 783

Tabell 1-k: Rammetilskudd for kommunene 2007.

Kommune	Innbygger- tilskudd	Nord- Norge tilskudd	Regional- tilskudd	Sum fast del	Skjønns- tilskudd ekskl. DAA	Skjønns- tilskudd DAA
	(1 000 kr)	1 000 kr	1 000 kr	1 000 kr	1 000 kr	1 000 kr
	1	2	3	4	5	6
1928 Torsken	22 310	2 695	5 083	30 088	4 584	0
1929 Berg	17 476	2 671	5 083	25 230	2 149	0
1931 Lenvik	104 063	29 639	0	133 702	2 274	0
1933 Balsfjord	65 815	14 936	0	80 751	2 416	0
1936 Karlsøy	35 890	6 354	5 083	47 327	7 725	0
1938 Lyngen	44 749	8 478	1 017	54 244	1 989	0
1939 Storfjord	23 246	5 182	5 083	33 511	610	0
1940 Kåfjord	30 694	6 064	9 970	46 728	1 094	0
1941 Skjervøy	33 952	7 968	9 970	51 890	2 016	0
1942 Nordreisa	49 901	12 799	0	62 700	5 726	0
1943 Kvænangen	28 486	3 720	9 970	42 176	881	0
<i>Fordeles gjennom året</i>					10 000	
<b>Troms</b>	1 229 003	411 915	94 973	1 735 891	82 100	43 339
2002 Vardø	22 846	15 321	9 970	48 137	6 000	0
2003 Vadsø	37 765	40 065	0	77 830	2 400	0
2004 Hammerfest	48 581	61 343	0	109 924	0	0
2011 Kautokeino	25 289	19 646	9 970	54 905	5 500	0
2012 Alta	116 310	117 227	0	233 537	5 000	0
2014 Loppa	24 029	7 949	9 970	41 948	5 650	0
2015 Hasvik	16 317	6 769	9 970	33 056	5 400	0
2017 Kvalsund	18 459	7 012	9 970	35 441	2 500	0
2018 Måsøy	20 525	9 017	9 970	39 512	4 800	0
2019 Nordkapp	34 611	21 821	0	56 432	5 400	0
2020 Porsanger	33 210	27 667	0	60 877	5 000	0
2021 Karasjok	26 563	18 932	9 970	55 465	4 600	0
2022 Lebesby	23 372	9 115	9 970	42 457	4 200	0
2023 Gamvik	19 331	7 051	9 970	36 352	4 900	0
2024 Berlevåg	17 082	7 235	9 970	34 287	3 700	0
2025 Tana	37 898	19 698	7 976	65 572	5 500	0
2027 Nesseby	17 317	5 845	9 970	33 132	3 600	0
2028 Båtsfjord	29 416	14 227	9 970	53 613	4 050	0
2030 Sør-Varanger	82 083	62 018	0	144 101	2 800	0
<i>Fordeles gjennom året</i>					5 000	
<b>Finnmark</b>	651 004	477 958	127 616	1 256 578	81 000	0
<i>Sum ekskl. fordelt gjennom året</i>	33 518 548	1 220 161	824 417	35 563 126	836 433	313 042
<i>Fordeles gjennom året</i>					204 067	
<i>Prosjektskjønn, forskudd m.v.</i>					143 497	
<b>Hele landet</b>	33 518 548	1 220 161	824 417	35 563 126	1 183 997	313 042

Tabell 1-k: Rammetilskudd for kommunene 2007.

Kommune	Skjønns- tilskudd	Ramme- tilskudd (ekskl. selsk.) 2007	Selskaps- skatt	Sum ramme- tilskudd (inkl. selsk.) 2007	Ramme- tilskudd (inkl. selsk.) 2006	Ramme- tilskudd (inkl. selsk.) 2005
	<i>1 000 kr</i>	<i>1 000 kr</i>	<i>1 000 kr</i>	<i>1 000 kr</i>	<i>1 000 kr</i>	<i>1 000 kr</i>
	7	8	9	10	11	12
1928 Torsken	4 584	34 672	179	34 851	37 552	40 353
1929 Berg	2 149	27 379	177	27 556	33 984	33 887
1931 Lenvik	2 274	135 976	6 670	142 646	154 231	169 966
1933 Balsfjord	2 416	83 167	1 616	84 783	93 475	109 002
1936 Karlsøy	7 725	55 052	317	55 369	52 714	60 674
1938 Lyngen	1 989	56 233	727	56 960	55 734	64 405
1939 Storfjord	610	34 121	678	34 799	31 778	32 913
1940 Kåfjord	1 094	47 822	289	48 111	46 846	53 677
1941 Skjervøy	2 016	53 906	424	54 330	49 372	60 981
1942 Nordreisa	5 726	68 426	1 652	70 078	69 055	84 216
1943 Kvænangen	881	43 057	153	43 210	41 899	42 568
<i>Fordeles gjennom året</i>	<i>10 000</i>	<i>10 000</i>		<i>10 000</i>	<i>9 998</i>	<i>12 963</i>
<b>Troms</b>	<b>125 439</b>	<b>1 861 330</b>	<b>83 519</b>	<b>1 944 849</b>	<b>2 058 419</b>	<b>2 094 925</b>
2002 Vardø	6 000	54 137	348	54 485	52 135	57 163
2003 Vadsø	2 400	80 230	3 322	83 552	77 479	83 303
2004 Hammerfest	0	109 924	4 421	114 345	114 429	93 608
2011 Kautokeino	5 500	60 405	439	60 844	55 899	71 600
2012 Alta	5 000	238 537	11 853	250 390	243 173	269 443
2014 Loppa	5 650	47 598	196	47 794	46 892	48 655
2015 Hasvik	5 400	38 456	151	38 607	36 759	38 083
2017 Kvalsund	2 500	37 941	137	38 078	37 638	36 952
2018 Måsøy	4 800	44 312	530	44 842	42 372	41 942
2019 Nordkapp	5 400	61 832	682	62 514	58 868	63 955
2020 Porsanger	5 000	65 877	1 012	66 889	64 600	71 419
2021 Karasjok	4 600	60 065	486	60 551	57 721	68 635
2022 Lebesby	4 200	46 657	415	47 072	42 408	42 809
2023 Gamvik	4 900	41 252	206	41 458	40 576	42 532
2024 Berlevåg	3 700	37 987	200	38 187	36 589	34 826
2025 Tana	5 500	71 072	1 589	72 661	66 869	69 200
2027 Nesseby	3 600	36 732	174	36 906	35 346	39 232
2028 Båtsfjord	4 050	57 663	609	58 272	55 344	52 654
2030 Sør-Varanger	2 800	146 901	3 775	150 676	140 604	145 840
<i>Fordeles gjennom året</i>	<i>5 000</i>	<i>5 000</i>		<i>5 000</i>	<i>7 400</i>	<i>12 001</i>
<b>Finnmark</b>	<b>81 000</b>	<b>1 337 578</b>	<b>30 545</b>	<b>1 368 123</b>	<b>1 305 701</b>	<b>1 371 851</b>
<i>Sum ekskl. fordelt gjennom året</i>	<i>1 149 475</i>	<i>36 712 601</i>	<i>5 160 036</i>	<i>41 872 637</i>	<i>40 270 705</i>	<i>36 025 250</i>
<i>Fordeles gjennom året</i>	<i>204 067</i>	<i>204 067</i>		<i>204 067</i>	<i>240 785</i>	<i>338 821</i>
<i>Prosjektskjønn, forskudd m.v.</i>	<i>143 497</i>	<i>143 497</i>		<i>143 497</i>	<i>131 515</i>	<i>167 000</i>
<b>Hele landet</b>	<b>1 497 039</b>	<b>37 060 165</b>	<b>5 160 036</b>	<b>42 220 201</b>	<b>40 643 005</b>	<b>36 531 071</b>

## **Tabell 2-k**

### **Innbyggertilskudd til kommunene (kapittel 571 post 60)**

Innbyggertilskuddet fordeles i utgangspunktet med et likt beløp per innbygger til den enkelte kommune. Deretter skjer det en omfordeling mellom kommunene på grunn av utgiftsutjevningen og overgangsordningen. Inntektsutjevningen inngår også i post 60, men er ikke med i Grønt hefte fordi den beregnes fortløpende sju ganger i året etter hvert som skatteinngangen foreligger. Samlet sum på denne posten for den enkelte kommune vil derfor ikke være klar før i februar 2008. Utgiftsutjevningen, inntektsutjevningen og overgangsordningen innebærer en omfordeling mellom kommunene.

Innbyggertilskuddet inkludert utgiftsutjevning, inntektsutjevning og overgangsordning er i hovedsak basert på befolkningstall per 1. januar 2006.

#### **Kolonne 1 – Innbyggertilskudd uten utgiftsutjevning**

Innbyggertilskuddet bevilges over kapittel 571 post 60. I kolonne 1 vises fordelingen av innbyggertilskuddet fratrukket summen av saker som ligger utenfor overgangsordningen og inndelingstilskuddet. Totalt utgjør dette 32 518 548 tusen kroner, eller 6 981 kroner per innbygger. Kolonne 1 viser tilskuddet fordelt likt per innbygger til alle kommuner.

#### **Kolonne 2 – Utgiftsutjevning m.m.**

Kolonne 2 viser omfordelingen som følge av utgiftutjevning inklusive korreksjonsordningen for elever i statlige og frittstående skoler. Kolonnen er dokumentert ytterligere i tabell A-k.

#### **Kolonne 3 – Overgangsordning**

Kolonne 3 viser omfordeling som følge av overgangsordningen for oppgaveendringer, innlemminger m.m. Summen av kolonne 1 og 2 er beregnet med utgangspunkt i ferdig gjennomført omfordeling av oppgaveendringer og innlemminger. Gjennom korreksjon for overgangsordningen i kolonne 3, får kommuner som etter hvert skal ha høyere tilskudd, et fratrekk. Dette fratrekket reduseres med 20 prosent hvert år, slik at det nye tilskuddsnivået er nådd etter 5 år. Motsatt får kommuner som etter hvert skal ha lavere tilskudd, et tillegg gjennom korreksjonen for overgangsordningen. Dette tillegget reduseres med 20 prosent hvert år. Kolonnen er dokumentert ytterligere i tabell B-k.

#### **Kolonne 4 – Saker utenfor overgangsordningen og inndelingstilskudd**

Denne kolonnen viser fordelingen av 3 enkeltsaker utenfor overgangsordningen samt inndelingstilskudd. Fordelingen som framgår i kolonnen er dokumentert ytterligere i tabell C-k.

#### **Kolonne 5 – Innbyggertilskudd med utgiftsutjevning og overgangsordning**

Kolonnen er summen av kolonnene 1 til 4. Kolonnen er også vist i tabell 1-k, kolonne 1.

Tabell 2-k: Innbyggertilskuddet for kommunene for 2007 (kap. 571, post 60).

Kommune	Innbygger tilskudd uten utg.utjevn.	Utgifts- utjevning m.m.	Overgangs- ordning	Saker utenfor overgangs- ordningen og inndelingstilsk.	Innbygger- tilskudd med utg.utjevn. (sum kol. 1 til 4)
	1 000 kr	1 000 kr	1 000 kr	1 000 kr	1 000 kr
	1	2	3	4	5
0101 Halden	193 539	17 172	948	4 486	216 144
0104 Moss	196 751	-20 599	874	7 886	184 912
0105 Sarpsborg	349 874	-19 409	1 921	9 666	342 052
0106 Fredrikstad	494 222	-20 873	1 287	13 735	488 372
0111 Hvaler	26 676	4 318	386	0	31 380
0118 Aremark	10 165	10 403	-12	220	20 777
0119 Marker	24 470	15 668	171	573	40 882
0121 Rømskog	4 678	9 601	-50	0	14 228
0122 Trøgstad	34 998	9 538	96	845	45 476
0123 Spydeberg	33 902	72	-27	431	34 378
0124 Askim	99 025	-23 620	614	4 796	80 815
0125 Eidsberg	71 678	10 693	279	1 823	84 473
0127 Skiptvet	23 737	2 592	32	747	27 109
0128 Rakkestad	51 425	23 806	368	1 322	76 920
0135 Råde	45 686	-5 540	268	807	41 221
0136 Rygge	96 777	-16 027	926	1 415	83 091
0137 Våler	28 421	-410	315	597	28 923
0138 Hobøl	31 863	-2 799	357	1 967	31 388
<b>Østfold</b>	<b>1 817 887</b>	<b>-5 413</b>	<b>8 752</b>	<b>51 315</b>	<b>1 872 541</b>
0211 Vestby	91 869	-43 331	828	1 580	50 946
0213 Ski	188 568	-82 892	-783	4 802	109 696
0214 Ås	101 440	-23 483	1 084	3 069	82 110
0215 Frogn	94 843	-28 069	560	1 466	68 799
0216 Nesodden	115 480	-52 565	780	3 447	67 141
0217 Oppegård	166 835	-74 180	-492	4 458	96 621
0219 Bærum	739 529	-89 584	-11 143	18 902	657 703
0220 Asker	359 432	-108 253	-4 433	8 027	254 773
0221 Aurskog-Høland	93 405	366	355	515	94 641
0226 Sørum	93 321	-23 070	382	982	71 615
0227 Fet	67 957	-26 598	341	1 550	43 251
0228 Rælingen	103 723	-61 457	966	4 975	48 206
0229 Enebakk	65 919	-24 538	843	1 915	44 139
0230 Lørenskog	215 929	-113 565	327	5 169	107 860
0231 Skedsmo	301 605	-124 286	-629	7 629	184 319
0233 Nittedal	137 688	-59 481	771	3 607	82 585
0234 Gjerdrum	36 401	-7 169	220	785	30 237
0235 Ullensaker	176 414	-90 814	330	3 355	89 286
0236 Nes	125 819	-7 713	272	2 928	121 306
0237 Eidsvoll	132 110	-22 024	1 290	2 755	114 130
0238 Nannestad	72 055	-11 496	939	1 188	62 687
0239 Hurdal	18 229	9 695	389	0	28 312
<b>Akershus</b>	<b>3 498 568</b>	<b>-1 064 505</b>	<b>-6 803</b>	<b>83 104</b>	<b>2 510 363</b>
0301 Oslo	3 758 877	-1 482 104	-78 886	254 007	2 451 894
0402 Kongsvinger	120 248	2 936	218	4 355	127 757
0403 Hamar	192 639	5 291	818	3 962	202 710
0412 Ringsaker	222 868	33 395	6 942	5 849	269 054

Tabell 2-k: Innbyggertilskuddet for kommunene for 2007 (kap. 571, post 60).

Kommune	Innbygger tilskudd uten utg.utjevn.	Utgifts- utjevning m.m.	Overgangs- ordning	Saker utenfor overgangs- ordningen og inndelingstilsk.	Innbygger- tilskudd med utg.utjevn. (sum kol. 1 til 4)
	<i>1 000 kr</i>	<i>1 000 kr</i>	<i>1 000 kr</i>	<i>1 000 kr</i>	<i>1 000 kr</i>
	<i>1</i>	<i>2</i>	<i>3</i>	<i>4</i>	<i>5</i>
0415 Løten	50 895	840	627	1 359	53 721
0417 Stange	129 792	7 172	2 574	3 459	142 996
0418 Nord-Odal	35 263	20 238	61	899	56 461
0419 Sør-Odal	53 582	17 289	826	1 406	73 104
0420 Eidskog	45 051	35 479	-49	1 078	81 560
0423 Grue	36 429	34 914	406	1 083	72 831
0425 Åsnes	53 855	40 995	136	1 158	96 143
0426 Våler	27 269	19 309	381	171	47 130
0427 Elverum	132 591	-2 259	1 044	2 358	133 735
0428 Trysil	47 788	42 253	594	280	90 916
0429 Åmot	30 355	16 452	-162	619	47 265
0430 Stor-Elvdal	19 527	17 940	96	920	38 483
0432 Rendalen	14 535	21 290	-21	288	36 093
0434 Engerdal	10 451	13 705	-117	85	24 124
0436 Tolga	12 252	13 763	-117	925	26 823
0437 Tynset	37 476	25 841	70	1 379	64 766
0438 Alvdal	16 700	12 328	-46	522	29 503
0439 Folldal	12 022	10 270	-53	946	23 185
0441 Os	14 486	16 894	-119	597	31 859
<b>Hedmark</b>	<b>1 316 076</b>	<b>406 335</b>	<b>14 108</b>	<b>33 698</b>	<b>1 770 219</b>
0501 Lillehammer	176 728	-9 782	-1 400	3 983	169 529
0502 Gjøvik	194 216	-5 791	-268	4 003	192 161
0511 Dovre	19 730	15 421	36	463	35 650
0512 Lesja	15 164	16 506	-203	194	31 661
0513 Skjåk	16 588	10 219	127	409	27 343
0514 Lom	17 139	9 465	-242	118	26 480
0515 Vågå	26 292	17 512	48	288	44 140
0516 Nord-Fron	40 792	13 182	-199	824	54 599
0517 Sel	42 468	19 987	304	482	63 241
0519 Sør-Fron	22 557	13 532	32	685	36 806
0520 Ringebu	31 877	23 487	119	1 246	56 729
0521 Øyer	33 888	9 539	193	675	44 295
0522 Gausdal	43 299	13 878	138	743	58 057
0528 Østre Toten	100 903	42 362	4 047	3 303	150 614
0529 Vestre Toten	87 959	2 705	1 231	1 555	93 449
0532 Jevnaker	44 067	3 130	594	643	48 433
0533 Lunner	59 468	-9 861	495	2 011	52 113
0534 Gran	91 219	32 174	1 281	1 917	126 591
0536 Søndre Land	41 728	62 366	1 397	1 194	106 686
0538 Nordre Land	47 034	22 520	311	774	70 638
0540 Sør-Aurdal	22 641	27 272	181	589	50 682
0541 Etnedal	9 697	13 507	40	1 618	24 862
0542 Nord-Aurdal	44 856	21 708	609	1 204	68 377
0543 Vestre Slidre	15 478	6 256	-80	630	22 284
0544 Øystre Slidre	21 901	13 451	357	551	36 259
0545 Vang	11 338	16 588	-287	522	28 160
<b>Oppland</b>	<b>1 279 025</b>	<b>401 332</b>	<b>8 857</b>	<b>30 622</b>	<b>1 719 839</b>

Tabell 2-k: Innbyggertilskuddet for kommunene for 2007 (kap. 571, post 60).

Kommune	Innbygger tilskudd uten utg.utjevn.	Utgifts- utjevning m.m.	Overgangs- ordning	Saker utenfor overgangs- ordningen og inndelingstilsk.	Innbygger- tilskudd med utg.utjevn. (sum kol. 1 til 4)
	1 000 kr	1 000 kr	1 000 kr	1 000 kr	1 000 kr
	1	2	3	4	5
0602 Drammen	403 240	-78 777	-4 969	16 210	335 704
0604 Kongsberg	162 772	-16 538	-526	1 705	147 413
0605 Ringerike	196 855	14 192	-1 629	3 368	212 786
0612 Hole	37 050	-8 824	199	951	29 376
0615 Flå	6 967	8 654	120	412	16 153
0616 Nes	24 603	12 063	-231	585	37 020
0617 Gol	30 746	15 369	150	1 071	47 336
0618 Hemsedal	13 593	6 096	-33	179	19 835
0619 Ål	32 547	20 486	-521	780	53 293
0620 Hol	31 416	8 486	-659	617	39 860
0621 Sigdal	24 442	17 109	214	944	42 710
0622 Krødsherad	14 849	9 560	265	0	24 675
0623 Modum	87 861	12 521	1 342	1 955	103 679
0624 Øvre Eiker	110 481	-3 058	388	2 056	109 866
0625 Nedre Eiker	151 169	-37 084	1 442	3 979	119 506
0626 Lier	152 712	-24 804	567	5 258	133 732
0627 Røyken	122 831	-40 232	-134	948	83 413
0628 Hurum	62 225	5 781	1 329	3 591	72 927
0631 Flesberg	17 656	10 393	199	278	28 526
0632 Rollag	9 872	18 011	-70	373	28 185
0633 Nore og Uvdal	18 131	17 056	-183	516	35 520
<b>Buskerud</b>	<b>1 712 021</b>	<b>-33 539</b>	<b>-2 741</b>	<b>45 776</b>	<b>1 721 515</b>
0701 Horten	173 635	-9 956	1 034	1 639	166 353
0702 Holmestrand	67 399	4 112	1 522	1 718	74 751
0704 Tønsberg	257 747	-17 835	643	2 889	243 444
0706 Sandefjord	290 113	-3 249	2 000	9 238	298 102
0709 Larvik	287 712	30 722	645	9 781	328 860
0711 Svelvik	45 135	-147	823	1 057	46 868
0713 Sande	54 036	7 829	194	623	62 682
0714 Hof	21 496	5 265	311	267	27 339
0716 Re	57 548	10 385	536	7 412	75 881
0719 Andebu	35 933	6 150	275	838	43 197
0720 Stokke	70 701	-3 937	644	2 245	69 652
0722 Nøtterøy	140 201	-16 207	1 928	4 142	130 064
0723 Tjøme	31 877	1 348	435	1 042	34 702
0728 Lardal	17 070	6 173	133	265	23 640
<b>Vestfold</b>	<b>1 550 603</b>	<b>20 652</b>	<b>11 123</b>	<b>43 158</b>	<b>1 625 535</b>
0805 Porsgrunn	234 227	-1 981	47	5 552	237 845
0806 Skien	354 384	-20 172	615	9 029	343 857
0807 Notodden	85 969	35 198	1 296	622	123 085
0811 Siljan	16 490	4 196	285	478	21 449
0814 Bamble	98 466	-16 438	855	1 886	84 768
0815 Kragerø	73 144	20 944	2 546	1 063	97 697
0817 Drangedal	29 064	21 966	274	566	51 870
0819 Nome	45 875	31 968	633	2 247	80 722
0821 Bø	37 050	-1 907	147	718	36 008
0822 Sauherad	29 957	10 579	685	1 480	42 701



Tabell 2-k: Innbyggertilskuddet for kommunene for 2007 (kap. 571, post 60).

Kommune	Innbygger- tilskudd uten utg.utjevn.	Utgifts- utjevning m.m.	Overgangs- ordning	Saker utenfor overgangs- ordningen og inndelingstilsk.	Innbygger- tilskudd med utg.utjevn. (sum kol. 1 til 4)
	<i>1 000 kr</i>	<i>1 000 kr</i>	<i>1 000 kr</i>	<i>1 000 kr</i>	<i>1 000 kr</i>
	<i>1</i>	<i>2</i>	<i>3</i>	<i>4</i>	<i>5</i>
0826 Tinn	43 613	25 242	-299	1 716	70 273
0827 Hjartdal	11 303	16 483	134	403	28 323
0828 Seljord	20 330	7 687	302	631	28 950
0829 Kvitseid	17 977	17 546	444	473	36 440
0830 Nissedal	9 823	12 688	74	221	22 806
0831 Fyresdal	9 558	11 466	-64	353	21 312
0833 Tokke	16 874	13 406	-140	259	30 399
0834 Vinje	25 789	19 811	-427	1 280	46 453
<b>Telemark</b>	<b>1 159 894</b>	<b>208 682</b>	<b>7 404</b>	<b>28 978</b>	<b>1 404 958</b>
0901 Risør	47 914	24 393	635	1 391	74 333
0904 Grimstad	134 211	-31 472	991	2 715	106 445
0906 Arendal	278 042	-29 201	1 349	4 210	254 400
0911 Gjerstad	17 495	17 738	305	846	36 384
0912 Vegårshei	12 909	11 708	252	537	25 406
0914 Tvedestrand	40 758	11 938	529	697	53 921
0919 Froland	33 260	3 307	409	640	37 615
0926 Lillesand	63 042	-6 251	750	1 130	58 671
0928 Birkenes	30 628	9 725	264	834	41 451
0929 Åmli	12 462	17 369	116	224	30 170
0935 Iveland	8 168	9 729	20	177	18 095
0937 Evje og Hornnes	23 206	4 008	-325	673	27 562
0938 Bygland	9 048	15 114	-32	519	24 649
0940 Valle	9 411	14 157	-575	377	23 370
0941 Bykle	6 102	6 407	-1 634	55	10 929
<b>Aust-Agder</b>	<b>726 655</b>	<b>78 671</b>	<b>3 054</b>	<b>15 023</b>	<b>823 401</b>
1001 Kristiansand	536 990	-97 126	-6 097	18 380	452 148
1002 Mandal	98 222	1 219	681	1 418	101 539
1003 Farsund	65 947	-44	-307	1 591	67 186
1004 Flekkefjord	61 800	31 806	244	1 599	95 449
1014 Vennesla	87 359	4 415	607	2 604	94 984
1017 Songdalen	39 243	-1 383	526	1 166	39 552
1018 Søgne	67 085	-17 158	940	1 422	52 288
1021 Marnardal	15 157	20 711	-504	739	36 103
1026 Åseral	6 241	11 817	-367	276	17 968
1027 Audnedal	10 863	14 569	-121	240	25 551
1029 Lindesnes	31 319	14 188	255	1 044	46 806
1032 Lyngdal	50 936	2 321	453	1 171	54 881
1034 Hægebostad	11 052	9 509	-20	568	21 109
1037 Kvinesdal	38 845	21 000	-457	1 002	60 390
1046 Sirdal	12 148	13 626	-1 239	441	24 975
<b>Vest-Agder</b>	<b>1 133 204</b>	<b>29 469</b>	<b>-5 405</b>	<b>33 662</b>	<b>1 190 929</b>
1101 Eigersund	93 677	33 195	2 268	1 707	130 847
1102 Sandnes	411 534	-151 196	-1 317	15 029	274 051
1103 Stavanger	803 960	-265 444	-3 644	20 331	555 203
1106 Haugesund	221 577	-3 965	1 618	5 198	224 427
1111 Sokndal	23 046	17 671	306	116	41 138

Tabell 2-k: Innbyggertilskuddet for kommunene for 2007 (kap. 571, post 60).

Kommune	Innbygger tilskudd uten utg.utjevn.	Utgifts- utjevning m.m.	Overgangs- ordning	Saker utenfor overgangs- ordningen og inndelingstilsk.	Innbygger- tilskudd med utg.utjevn. (sum kol. 1 til 4)
	1 000 kr	1 000 kr	1 000 kr	1 000 kr	1 000 kr
	1	2	3	4	5
1112 Lund	21 628	8 009	146	470	30 253
1114 Bjerkreim	17 279	8 384	-149	166	25 680
1119 Hå	103 905	347	3 790	2 101	110 143
1120 Klepp	103 549	-22 883	57	2 075	82 797
1121 Time	103 374	-31 906	331	3 190	74 989
1122 Gjesdal	65 807	-6 215	278	1 467	61 337
1124 Sola	140 592	-50 643	-777	4 045	93 217
1127 Randaberg	64 955	-20 984	104	1 481	45 556
1129 Forsand	7 624	13 264	-412	99	20 575
1130 Strand	73 766	-2 276	674	1 738	73 901
1133 Hjelmeland	19 010	14 274	-241	598	33 642
1134 Suldal	27 109	24 617	-1 106	582	51 202
1135 Sauda	33 294	16 622	264	476	50 656
1141 Finnøy	19 052	20 049	-98	417	39 421
1142 Rennesøy	23 821	6 111	110	544	30 586
1144 Kvitsøy	3 637	5 581	100	0	9 319
1145 Bokn	5 376	7 461	-80	88	12 845
1146 Tysvær	65 269	6 497	-813	1 635	72 589
1149 Karmøy	264 792	-33 414	2 415	6 969	240 762
1151 Utsira	1 459	8 041	11	0	9 511
1160 Vindafjord	56 682	24 823	-464	7 827	88 869
<b>Rogaland</b>	<b>2 775 774</b>	<b>-373 980</b>	<b>3 373</b>	<b>78 348</b>	<b>2 483 516</b>
1201 Bergen	1 690 608	-283 833	-7 867	101 752	1 500 661
1211 Etne	27 032	14 343	220	1 975	43 571
1216 Sveio	33 141	8 442	192	679	42 454
1219 Bømlo	75 455	19 486	223	1 961	97 125
1221 Stord	116 464	-25 856	1 168	1 303	93 079
1222 Fitjar	20 253	4 408	280	250	25 192
1223 Tysnes	19 513	25 436	184	464	45 597
1224 Kvinnherad	91 254	34 967	8	2 603	128 832
1227 Jondal	7 400	11 800	38	0	19 239
1228 Odda	50 594	28 809	-597	865	79 672
1231 Ullensvang	24 240	26 220	-7	227	50 679
1232 Eidfjord	6 276	8 042	-291	0	14 027
1233 Ulvik	7 973	12 699	-80	299	20 891
1234 Granvin	6 884	10 970	18	309	18 180
1235 Voss	96 553	36 501	794	1 478	135 326
1238 Kvam	57 988	41 169	948	1 234	101 338
1241 Fusa	26 048	18 488	91	99	44 726
1242 Samnanger	16 344	8 043	122	373	24 881
1243 Os	106 537	-36 141	205	2 204	72 803
1244 Austevoll	30 655	18 033	-79	1 076	49 686
1245 Sund	38 984	-4 367	-78	1 002	35 542
1246 Fjell	142 365	-52 051	1 264	3 613	95 192
1247 Askøy	157 054	-23 894	1 782	2 902	137 845
1251 Vaksdal	28 750	26 821	273	767	56 611
1252 Modalen	2 471	7 454	-232	67	9 760
1253 Osterøy	50 434	16 820	516	885	68 654

Tabell 2-k: Innbyggertilskuddet for kommunene for 2007 (kap. 571, post 60).

Kommune	Innbygger- tilskudd uten utg.utjevn.	Utgifts- utjevning m.m.	Overgangs- ordning	Saker utenfor overgangs- ordningen og inndelingstilsk.	Innbygger- tilskudd med utg.utjevn. (sum kol. 1 til 4)
	1 000 kr	1 000 kr	1 000 kr	1 000 kr	1 000 kr
	1	2	3	4	5
1256 Meland	41 407	-1 264	468	845	41 455
1259 Øygarden	28 463	4 211	-139	1 052	33 587
1260 Radøy	32 359	14 001	169	373	46 902
1263 Lindås	92 748	3 733	398	1 040	97 919
1264 Austrheim	17 349	7 219	261	336	25 165
1265 Fedje	4 454	10 090	6	0	14 550
1266 Masfjorden	11 820	15 149	-62	0	26 906
<b>Hordaland</b>	<b>3 159 871</b>	<b>5 947</b>	<b>196</b>	<b>132 034</b>	<b>3 298 047</b>
1401 Flora	79 658	20 252	164	3 867	103 941
1411 Gulen	16 874	27 172	423	91	44 560
1412 Solund	6 123	11 906	108	0	18 137
1413 Hyllestad	10 486	13 982	66	187	24 721
1416 Høyanger	31 053	22 005	-334	396	53 121
1417 Vik	19 876	22 229	-159	365	42 311
1418 Balestrand	9 816	24 155	809	393	35 173
1419 Leikanger	15 352	528	-4	249	16 125
1420 Sogndal	47 725	-10 234	-66	1 134	38 560
1421 Aurland	12 099	8 527	-431	0	20 195
1422 Lærdal	15 045	13 535	-118	243	28 705
1424 Årdal	38 740	6 590	-673	832	45 489
1426 Luster	34 132	24 720	-479	838	59 212
1428 Askvoll	22 215	24 424	721	263	47 623
1429 Fjaler	20 113	22 894	102	1 057	44 166
1430 Gaular	19 346	18 078	127	304	37 855
1431 Jølster	20 372	15 933	139	213	36 657
1432 Førde	79 079	-27 128	592	1 748	54 290
1433 Naustdal	18 843	12 324	97	455	31 719
1438 Bremanger	27 702	31 720	-30	1 225	60 619
1439 Vågsøy	42 747	14 601	197	1 163	58 709
1441 Selje	20 651	14 850	123	288	35 912
1443 Eid	40 499	5 428	83	823	46 833
1444 Hornindal	8 420	10 732	82	215	19 449
1445 Gloppen	40 276	28 982	177	579	70 013
1449 Stryn	47 327	22 779	-232	1 573	71 448
<b>Sogn og Fjordane</b>	<b>744 569</b>	<b>380 985</b>	<b>1 484</b>	<b>18 505</b>	<b>1 145 543</b>
1502 Molde	168 574	-18 341	1 130	2 516	153 879
1503 Kristiansund	119 152	-779	678	3 275	122 326
1504 Ålesund	284 849	-69 782	-24	5 418	220 461
1511 Vanylven	25 056	24 012	190	730	49 988
1514 Sande	17 726	16 342	1 094	730	35 892
1515 Herøy	58 455	3 022	-128	2 177	63 526
1516 Ulstein	47 564	3 211	260	1 622	52 657
1517 Hareid	32 373	3 470	190	1 883	37 916
1519 Volda	58 099	15 506	122	1 116	74 844
1520 Ørsta	71 608	10 548	-34	2 140	84 262
1523 Ørskog	14 612	14 623	2 198	614	32 048
1524 Norddal	12 622	15 964	-100	136	28 622

Tabell 2-k: Innbyggertilskuddet for kommunene for 2007 (kap. 571, post 60).

Kommune	Innbygger tilskudd uten utg.utjevn.	Utgifts- utjevning m.m.	Overgangs- ordning	Saker utenfor overgangs- ordningen og inndelingstilsk.	Innbygger- tilskudd med utg.utjevn. (sum kol. 1 til 4)
	1 000 kr	1 000 kr	1 000 kr	1 000 kr	1 000 kr
	1	2	3	4	5
1525 Stranda	31 724	16 528	-452	1 274	49 073
1526 Stordal	6 954	6 681	77	307	14 020
1528 Sykkylven	51 809	2 374	9	2 034	56 226
1529 Skodje	25 398	11 114	497	791	37 801
1531 Sula	52 375	4 176	234	1 809	58 593
1532 Giske	46 287	-35	284	1 969	48 504
1534 Haram	60 340	21 400	664	2 135	84 540
1535 Vestnes	44 974	53 909	4 123	963	103 968
1539 Rauma	51 293	25 618	502	598	78 012
1543 Nesset	21 915	20 129	-183	194	42 054
1545 Midsund	13 425	12 537	347	584	26 892
1546 Sandøy	8 866	12 844	439	388	22 538
1547 Aukra	21 635	9 454	-97	715	31 708
1548 Fræna	63 447	12 977	19	1 300	77 744
1551 Eide	23 332	8 448	68	435	32 283
1554 Averøy	37 420	11 524	542	642	50 128
1556 Frei	37 560	1 880	757	1 512	41 709
1557 Gjemnes	18 682	13 800	253	753	33 489
1560 Tingvoll	21 635	21 355	-157	801	43 634
1563 Sunndal	51 125	7 799	-579	1 304	59 649
1566 Surnadal	42 636	30 046	543	659	73 883
1567 Rindal	14 577	17 123	-48	0	31 652
1571 Halså	11 820	17 854	300	72	30 045
1573 Smøla	15 303	15 242	233	197	30 975
1576 Aure	25 070	24 016	585	17 791	67 462
<b>Møre og Romsdal</b>	<b>1 710 296</b>	<b>396 590</b>	<b>14 536</b>	<b>61 582</b>	<b>2 183 003</b>
1601 Trondheim	1 107 345	-453 968	-16 331	98 117	735 163
1612 Hemne	29 971	7 007	126	366	37 470
1613 Snillfjord	7 303	16 386	-64	76	23 701
1617 Hitra	28 072	24 085	60	1 120	53 337
1620 Frøya	28 338	20 535	707	249	49 829
1621 Ørland	35 696	3 455	376	657	40 184
1622 Agdenes	12 420	20 556	91	215	33 283
1624 Rissa	44 800	27 944	101	702	73 546
1627 Bjugn	32 352	14 921	717	841	48 831
1630 Åfjord	23 143	21 540	-107	232	44 809
1632 Roan	7 442	14 552	42	0	22 036
1633 Osen	7 393	14 264	96	0	21 753
1634 Oppdal	45 372	8 204	-1	1 119	54 694
1635 Rennebu	18 522	19 664	-81	145	38 250
1636 Meldal	27 249	34 620	778	220	62 867
1638 Orkdal	74 227	-3 855	548	1 474	72 393
1640 Røros	39 368	18 309	-172	170	57 675
1644 Holtålen	14 570	18 879	85	23	33 557
1648 Midtre Gauldal	41 002	25 752	136	674	67 564
1653 Melhus	98 969	-10 409	686	1 569	90 815
1657 Skaun	42 908	-178	363	757	43 850
1662 Klæbu	37 372	-237	6 229	1 094	44 458

Tabell 2-k: Innbyggertilskuddet for kommunene for 2007 (kap. 571, post 60).

Kommune	Innbygger- tilskudd uten utg.utjevn.	Utgifts- utjevning m.m.	Overgangs- ordning	Saker utenfor overgangs- ordningen og inndelingstilsk.	Innbygger- tilskudd med utg.utjevn. (sum kol. 1 til 4)
	<i>1 000 kr</i>	<i>1 000 kr</i>	<i>1 000 kr</i>	<i>1 000 kr</i>	<i>1 000 kr</i>
	<i>1</i>	<i>2</i>	<i>3</i>	<i>4</i>	<i>5</i>
1663 Malvik	85 264	-21 114	705	1 987	66 842
1664 Selbu	27 507	22 433	121	470	50 530
1665 Tydal	6 102	8 666	-144	0	14 623
<b>Sør-Trøndelag</b>	<b>1 922 706</b>	<b>-147 991</b>	<b>-4 934</b>	<b>112 277</b>	<b>1 882 060</b>
1702 Steinkjer	142 959	17 463	1 020	1 923	163 364
1703 Namsos	87 784	13 364	947	1 595	103 690
1711 Meråker	17 670	16 706	-324	384	34 437
1714 Stjørdal	138 875	1 110	650	2 299	142 934
1717 Frosta	17 223	11 623	199	219	29 265
1718 Leksvik	24 407	24 414	300	280	49 402
1719 Levanger	126 224	-2 993	703	2 260	126 196
1721 Verdal	97 042	12 277	1 541	2 793	113 653
1723 Mosvik	6 234	9 648	24	0	15 906
1724 Verran	18 459	17 408	278	177	36 322
1725 Namdalseid	12 211	16 934	32	238	29 415
1729 Inderøy	41 456	13 663	342	948	56 408
1736 Snåsa	15 715	14 692	2	180	30 589
1738 Lierne	10 493	17 575	5	0	28 073
1739 Røyrvik	3 798	6 825	-85	0	10 538
1740 Namsskogan	6 416	13 862	48	0	20 326
1742 Grong	16 867	16 974	230	367	34 439
1743 Høylandet	8 929	14 836	175	114	24 055
1744 Overhalla	24 386	11 403	237	286	36 312
1748 Fosnes	4 985	10 641	82	0	15 708
1749 Flatanger	8 196	13 331	153	317	21 996
1750 Vikna	28 003	12 655	17	465	41 139
1751 Nærøy	35 982	27 853	413	283	64 530
1755 Leka	4 154	7 415	-3	0	11 565
<b>Nord-Trøndelag</b>	<b>898 468</b>	<b>319 679</b>	<b>6 986</b>	<b>15 128</b>	<b>1 240 262</b>
1804 Bodø	314 108	-123 929	-947	15 479	204 711
1805 Narvik	128 214	2 817	-403	1 144	131 771
1811 Bindal	12 155	15 945	262	454	28 816
1812 Sømna	14 298	12 473	157	51	26 979
1813 Brønnøy	52 814	30 367	1 248	874	85 304
1815 Vega	9 132	10 694	64	101	19 991
1816 Vevelstad	3 602	8 377	3	199	12 181
1818 Herøy	12 043	12 917	115	238	25 313
1820 Alstahaug	51 006	4 051	-363	2 339	57 034
1822 Leirfjord	15 052	16 134	130	672	31 988
1824 Vefsn	93 830	11 492	518	1 230	107 071
1825 Grane	10 772	13 578	71	198	24 619
1826 Hattfjelldal	10 493	14 349	10	365	25 218
1827 Dønna	10 521	15 086	123	564	26 293
1828 Nesna	12 350	11 312	241	250	24 154
1832 Hemnes	31 710	25 938	63	480	58 191
1833 Rana	177 014	-602	284	2 724	179 419
1834 Lurøy	13 760	34 205	419	88	48 473

Tabell 2-k: Innbyggertilskuddet for kommunene for 2007 (kap. 571, post 60).

Kommune	Innbygger tilskudd uten utg.utjevn.	Utgifts- utjevning m.m.	Overgangs- ordning	Saker utenfor overgangs- ordningen og inndelingstilsk.	Innbygger- tilskudd med utg.utjevn. (sum kol. 1 til 4)
	1 000 kr	1 000 kr	1 000 kr	1 000 kr	1 000 kr
	1	2	3	4	5
1835 Træna	3 163	8 254	7	105	11 528
1836 Rødøy	9 606	21 859	559	0	32 024
1837 Meløy	46 880	32 705	294	881	80 760
1838 Gildeskål	14 710	23 843	-272	32	38 313
1839 Beiarn	8 091	11 164	84	0	19 340
1840 Saltdal	33 169	41 218	4 068	679	79 133
1841 Fauske	66 680	2 688	786	1 346	71 500
1845 Sørfold	14 794	18 027	5	0	32 826
1848 Steigen	19 269	23 078	513	864	43 724
1849 Hamarøy	12 713	21 785	44	216	34 759
1850 Tysfjord	14 787	23 372	609	142	38 909
1851 Lødingen	16 155	17 397	64	386	34 002
1852 Tjeldsund	9 746	16 680	52	146	26 624
1853 Evenes	9 530	15 147	99	194	24 970
1854 Ballangen	18 857	15 993	117	316	35 282
1856 Røst	4 175	7 766	-30	0	11 910
1857 Værøy	5 222	9 129	101	0	14 452
1859 Flakstad	10 151	11 948	164	53	22 315
1860 Vestvågøy	75 378	28 227	1 207	1 769	106 582
1865 Vågan	62 979	12 639	9	1 462	77 090
1866 Hadsel	55 858	21 231	1 044	602	78 736
1867 Bø	20 567	28 015	242	520	49 343
1868 Øksnes	31 884	19 245	667	619	52 415
1870 Sortland	67 294	24 531	1 738	1 214	94 778
1871 Andøy	36 618	29 175	457	1 214	67 464
1874 Moskenes	8 259	10 187	164	0	18 611
<b>Nordland</b>	<b>1 649 411</b>	<b>610 510</b>	<b>14 786</b>	<b>40 209</b>	<b>2 314 916</b>
1901 Harstad	162 165	-31 260	490	3 172	134 567
1902 Tromsø	443 991	-245 720	-410	3 728	201 589
1911 Kvæfjord	21 412	68 340	5 065	339	95 156
1913 Skånland	20 372	23 734	318	826	45 250
1915 Bjarkøy	3 749	11 230	20	177	15 176
1917 Ibestad	11 380	16 845	30	1 009	29 264
1919 Gratangen	8 692	16 632	-3	435	25 755
1920 Lavangen	7 226	13 537	21	592	21 375
1922 Bardu	26 522	3 280	-453	421	29 770
1923 Salangen	15 799	12 318	190	1 075	29 382
1924 Målselv	45 924	10 907	80	392	57 303
1925 Sørreisa	23 192	8 383	30	781	32 386
1926 Dyrøy	9 041	15 350	14	88	24 493
1927 Tranøy	11 156	19 290	175	333	30 955
1928 Torsken	7 016	15 090	-7	210	22 310
1929 Berg	6 954	10 412	54	57	17 476
1931 Lenvik	77 152	24 173	173	2 566	104 063
1933 Balsfjord	38 880	25 771	425	739	65 815
1936 Karlsøy	16 539	18 322	278	751	35 890
1938 Lyngen	22 068	21 968	147	566	44 749
1939 Storfjord	13 488	9 521	48	188	23 246

Tabell 2-k: Innbyggertilskuddet for kommunene for 2007 (kap. 571, post 60).

Kommune	Innbygger tilskudd uten utg.utjevn.	Utgifts- utjevning m.m.	Overgangs- ordning	Saker utenfor overgangs- ordningen og inndelingstilsk.	Innbygger- tilskudd med utg.utjevn. (sum kol. 1 til 4)
	<i>1 000 kr</i>	<i>1 000 kr</i>	<i>1 000 kr</i>	<i>1 000 kr</i>	<i>1 000 kr</i>
	<i>1</i>	<i>2</i>	<i>3</i>	<i>4</i>	<i>5</i>
1940 Kåfjord	15 785	14 097	-49	861	30 694
1941 Skjervøy	20 742	12 239	117	854	33 952
1942 Nordreisa	33 315	15 687	396	502	49 901
1943 Kvænangen	9 683	18 680	-4	127	28 486
<b>Troms</b>	<b>1 072 243</b>	<b>128 826</b>	<b>7 142</b>	<b>20 792</b>	<b>1 229 003</b>
2002 Vardø	16 323	5 707	-42	858	22 846
2003 Vadsø	42 684	-6 557	-393	2 030	37 765
2004 Hammerfest	65 353	-18 260	-299	1 787	48 581
2011 Kautokeino	20 930	4 803	-516	72	25 289
2012 Alta	124 891	-10 711	-53	2 183	116 310
2014 Loppa	8 468	15 140	200	220	24 029
2015 Hasvik	7 212	9 299	-260	66	16 317
2017 Kvalsund	7 470	11 017	-121	93	18 459
2018 Måsøy	9 606	11 004	-143	57	20 525
2019 Nordkapp	23 248	10 698	-43	708	34 611
2020 Porsanger	29 476	2 915	-9	828	33 210
2021 Karasjok	20 169	6 444	-209	158	26 563
2022 Lebesby	9 711	13 610	-92	144	23 372
2023 Gamvik	7 512	11 386	51	382	19 331
2024 Berlevåg	7 707	8 999	19	357	17 082
2025 Tana	20 986	16 254	-105	763	37 898
2027 Nesseby	6 227	11 202	-113	0	17 317
2028 Båtsfjord	15 157	2 559	-234	11 934	29 416
2030 Sør-Varanger	66 072	14 347	-674	2 338	82 083
<b>Finnmark</b>	<b>509 204</b>	<b>119 855</b>	<b>-3 034</b>	<b>24 979</b>	<b>651 004</b>
<b>Hele landet</b>	<b>32 395 352</b>	<b>0</b>	<b>0</b>	<b>1 123 196</b>	<b>33 518 548</b>

## Tabell 3-k

### Anslag på frie inntekter i 2007. Kommuner

Tabell 3 viser anslag på kommunenes frie inntekter i 2007. Som frie inntekter regnes her skatt på inntekt og formue (eksklusive eiendomsskatt og konsesjonskraftsinntekter) og rammetilskudd. Videre viser tabell 3 anslag på inntektsveksten 2006-2007 korrigert for oppgaveendringer, regelendringer og innlemminger av øremerkede tilskudd. Hensikten med å korrigere for oppgaveendringer m.m. er å gjøre tallstørrelsen for de to årene sammenlignbare. Tabellen er i nominelle kroner. Prisveksten 2006-2007 er anslått til 3,5 prosent. Veksten i frie inntekter i tabell 3-k beregnes fra anslag på regnskap for 2006 til anslag for 2007. I revidert nasjonalbudsjett (RNB) 2006 ble den nominelle veksten i kommunesektorens frie inntekter anslått å være om lag 5,9 prosent. Ny informasjon om den løpende skatteinngangen de siste månedene trekker i retning av markert høyere vekst i kommunesektorens skatteinntekter i 2006 enn det som er lagt til grunn i revidert nasjonalbudsjett 2006. Anslaget for kommunesektorens skatteinntekter i 2006 er oppjustert med om lag 3 milliarder kroner sammenliknet med nivået i revidert nasjonalbudsjett. Kommunesektoren får beholde de ekstra skatteinntektene i 2006, men veksten videreføres ikke til 2007. Isolert sett fører ekstra skatteinntekter i 2006 til at veksten i sektorens inntekter reelt blir lavere når man regner med anslag på regnskap for 2006 enn hvis man regner med anslag fra RNB. I kommuneproposisjonen ble det i tråd med vanlig praksis presisert at den varslede inntektsveksten i 2007 skal regnes fra det nivået på kommunesektorens inntekter i 2006 som er lagt til grunn i revidert nasjonalbudsjett 2006.

Ulik vekst mellom kommuner fra 2006 til 2007 kan skyldes flere forhold. De viktigste vil være:

- Virkningene av endringene i inntektssystemet
- Endringer i tildelingen av skjønn
- Virkningen av nyere kriteriedata
- Opptrapping av overgangsordningene

Innbyggertilskuddet inkludert utgiftsutjevning og inntektsutjevning skal i 2007 baseres på befolkningstall per 1. januar 2007. I de beregningene som presenteres her er innbyggertilskuddet basert på befolkningstall per 1. januar 2006, da befolkningstall per 1. januar 2007 ikke foreligger på nåværende tidspunkt. Den enkelte kommune må selv utarbeide et anslag over hvor mye mer/mindre den antar at den vil få i innbyggertilskudd når nyere befolkningstall legges til grunn for innbyggertilskuddet. Kommunene må innarbeide dette anslaget i departementets anslag på kommunenes frie inntekter for 2007.

### Tilbakeholdt skjønn

Fra og med 2004 må kommuner som er med i ROBEK ha en forpliktende plan for omstilling. I den forbindelse kan fylkesmennene i større grad enn tidligere holde tilbake skjønn til utbetaling i løpet av budsjettåret. Dette gjøres i forskjellig utstrekning i 2006 og 2007 og praksisen varierer betydelig mellom fylkene.



De kommunevise anslagene på de frie inntektene i 2006 og 2007 inkluderer ikke tilbakeholdt skjønn og veksten i de frie inntektene påvirkes derfor av nivået på tilbakeholdt skjønn i de to årene. Tilbakeholdt skjønn framkommer i tabell 3-k som ufordelte midler for alle fylker. Den beregnede veksten på fylkesnivå påvirkes derfor ikke av nivået på tilbakeholdt skjønn.

### **Kolonne 1 – Anslag på frie inntekter i 2006**

Kolonne 1 viser anslag på frie inntekter i 2006. Anslag på kommunenes rammetilskudd, eksklusive det inntektsutjevnenende tilskuddet, er hentet fra kolonne 11 i tabell 1-k. Ved beregningen av anslag på kommunenes skatteinntekter har departementet tatt utgangspunkt i kommunenes skatteinntekter i 2005. Disse er framskrevet i samsvar med skatteanslaget for 2006 som ligger i nasjonalbudsjettet for 2007 (anslag på regnskap). Skatteanslaget for den enkelte kommune er deretter lagt til grunn for beregningen av det inntektsutjevnenende tilskuddet. I skatteanslaget som inngår i inntektsutjevningen er det tatt hensyn til at selskapsskatten tilbakeføres til kommunene. Selskapsskatten som tilbakeføres i 2006 er dokumentert i revidert grønt hefte 2006, kolonne 7 i tabell 1-k.

### **Kolonne 2 – Anslag på oppgavekorrigerte frie inntekter i 2006**

Kolonne 2 viser det samme anslaget som er vist i kolonne 1 korrigert for oppgaveendringer, regelendringer og innlemming av øremerkede tilskudd. Oppgaveendringene det er korrigert for er nærmere omtalt i tabell B og C.

### **Kolonne 3 – Anslag på frie inntekter i 2007 (eksklusive anslag på gevinst/tap på bruk av nyere befolkningstall i innbyggertilskuddet)**

Kolonne 3 viser anslag på frie inntekter i 2007. Anslag på kommunenes rammetilskudd, eksklusive det inntektsutjevnenende tilskuddet, er hentet fra kolonne 10 i tabell 1-fk. Ved beregningen av anslag på kommunenes skatteinntekter har departementet tatt utgangspunkt i kommunenes skatteinntekter i 2005. Disse er framskrevet i samsvar med skatteanslaget for 2006 som ligger inne i nasjonalbudsjettet for 2007. Skatteanslaget for den enkelte kommune er deretter lagt til grunn for beregningen av det inntektsutjevnenende tilskuddet. I skatteanslaget som inngår i inntektsutjevningen er det tatt hensyn til at selskapsskatten tilbakeføres til kommunene. Selskapsskatten som blir tilbakeført i 2007 er dokumentert i kolonne 9 i tabell 1-k.

Den enkelte kommune må selv utarbeide et anslag over hvor mye mer/mindre den antar at den vil få i innbyggertilskudd som følge av at innbyggertilskuddet m/utgiftsutjevning og inntektsutjevning skal baseres på befolkningstall per 1. januar 2007. Dette anslaget må innarbeides i departementets anslag på kommunenes frie inntekter for 2007.

### **Kolonne 4 – Anslag på korrigert faktisk vekst fra 2006 til 2007**

Kolonne 4 viser anslag på oppgavekorrigert vekst i frie inntekter fra 2006 til 2007 for den enkelte kommune (kolonne 3 – kolonne 2).

### **Kolonne 5 – Anslag på korrigert vekst i kroner per innbygger fra 2006 til 2007**

Kolonne 5 viser oppgavekorrigert vekst i frie inntekter i kroner per innbygger fra 2006 til 2007.

**Kolonne 6 – Anslag på korrigert vekst i prosent fra 2006 til 2007**

Kolonne 6 viser prosentvis oppgavekorrigert vekst fra 2006 til 2007.

Tabell 3-k: Anslag på frie inntekter i 2007 og korrigert vekst i frie inntekter fra 2006 til 2007.

Kommune	Anslag på frie inntekter 2006 <i>1 000 kr</i>	Anslag på oppgave- korrigerte frie inntekter 2006 <i>1 000 kr</i>	Anslag på frie inntekter 2007 <i>1 000 kr</i>	Vekst fra 2006-2007 <i>1 000 kr</i>	Vekst i kr. per innb. fra 2006-2007 <i>kr. per innb.</i>	Vekst i prosent fra 2006-2007 <i>i prosent</i>
	<i>1</i>	<i>2</i>	<i>3</i>	<i>4</i>	<i>5</i>	<i>6</i>
0101 Halden	750 895	755 340	777 074	21 733	784	2,9
0104 Moss	733 999	741 558	764 766	23 208	823	3,1
0105 Sarpsborg	1 307 722	1 316 955	1 356 842	39 887	796	3,0
0106 Fredrikstad	1 865 557	1 878 679	1 939 710	61 031	862	3,2
0111 Hvaler	110 507	110 499	114 153	3 654	956	3,3
0118 Aremark	55 207	55 418	56 492	1 074	737	1,9
0119 Marker	107 821	108 369	112 282	3 914	1 117	3,6
0121 Rømskog	32 225	32 225	33 137	913	1 362	2,8
0122 Trøgstad	143 476	144 282	147 907	3 625	723	2,5
0123 Spydeberg	135 903	136 309	140 005	3 695	761	2,7
0124 Askim	361 658	366 261	374 400	8 139	574	2,2
0125 Eidsberg	284 136	285 876	293 226	7 350	716	2,6
0127 Skiptvet	94 032	94 747	96 119	1 372	404	1,4
0128 Rakkestad	219 411	220 674	226 657	5 983	812	2,7
0135 Råde	171 026	171 792	176 782	4 990	763	2,9
0136 Rygge	359 703	361 040	367 145	6 104	440	1,7
0137 Våler	111 082	111 650	112 104	454	112	0,4
0138 Hobøl	120 159	120 800	125 539	4 738	1 038	3,9
<i>Fordeles gjennom året</i>	<i>5 553</i>	<i>5 553</i>	<i>7 800</i>			
<b>Østfold</b>	<b>6 964 520</b>	<b>7 012 475</b>	<b>7 214 338</b>	<b>201 863</b>	<b>775</b>	<b>2,9</b>
0211 Vestby	319 734	321 232	331 798	10 567	803	3,3
0213 Ski	680 721	685 300	710 734	25 434	942	3,7
0214 Ås	377 778	381 815	393 823	12 008	826	3,1
0215 Frogn	363 656	365 043	376 584	11 541	850	3,2
0216 Nesodden	408 025	411 319	418 328	7 009	424	1,7
0217 Oppegård	638 294	642 547	660 448	17 901	749	2,8
0219 Bærum	3 300 563	3 317 449	3 405 606	88 157	832	2,7
0220 Asker	1 480 665	1 488 309	1 528 980	40 671	790	2,7
0221 Aurskog-Høland	354 303	354 773	365 308	10 535	787	3,0
0226 Sørum	355 260	356 181	363 095	6 914	517	1,9
0227 Fet	241 955	243 432	252 932	9 500	976	3,9
0228 Rælingen	351 886	355 397	367 971	12 575	846	3,5
0229 Enebakk	231 941	232 550	239 182	6 632	702	2,9
0230 Lørenskog	781 440	785 522	817 316	31 794	1 028	4,0
0231 Skedsmo	1 122 606	1 129 883	1 151 387	21 504	498	1,9
0233 Nittedal	501 746	505 186	519 537	14 350	728	2,8
0234 Gjerdrum	139 673	140 420	143 176	2 755	528	2,0
0235 Ullensaker	630 089	633 275	646 726	13 451	532	2,1
0236 Nes	469 080	471 870	487 653	15 782	876	3,3
0237 Eidsvoll	485 818	487 609	497 722	10 113	534	2,1
0238 Nannestad	279 998	281 124	284 516	3 392	329	1,2
0239 Hurdal	85 589	85 584	87 466	1 882	721	2,2
<i>Fordeles gjennom året</i>	<i>18 000</i>	<i>18 000</i>	<i>10 000</i>			
<b>Akershus</b>	<b>13 600 821</b>	<b>13 675 819</b>	<b>14 050 288</b>	<b>374 469</b>	<b>747</b>	<b>2,7</b>
<b>0301 Oslo</b>	<b>15 138 558</b>	<b>15 309 826</b>	<b>15 845 285</b>	<b>535 459</b>	<b>995</b>	<b>3,5</b>
0402 Kongsvinger	456 849	461 020	477 015	15 994	929	3,5
0403 Hamar	761 649	764 309	786 247	21 938	795	2,9

Tabell 3-k: Anslag på frie inntekter i 2007 og korrigert vekst i frie inntekter fra 2006 til 2007.

Kommune	Anslag på frie inntekter 2006	Anslag på oppgave- korrigerede frie inntekter 2006	Anslag på frie inntekter 2007	Vekst fra 2006-2007	Vekst i kr. per innb. fra 2006-2007	Vekst i prosent fra 2006-2007
	1 000 kr	1 000 kr	1 000 kr	1 000 kr	kr. per innb.	i prosent
	1	2	3	4	5	6
0412 Ringsaker	875 635	880 477	911 807	31 330	981	3,6
0415 Løten	192 374	193 672	200 741	7 069	970	3,6
0417 Stange	494 850	498 972	517 545	18 573	999	3,7
0418 Nord-Odal	157 799	158 659	162 915	4 256	843	2,7
0419 Sør-Odal	219 503	220 845	228 825	7 979	1 040	3,6
0420 Eidskog	211 902	212 932	217 907	4 975	771	2,3
0423 Grue	179 944	180 981	186 092	5 111	980	2,8
0425 Åsnes	251 272	252 377	260 263	7 886	1 022	3,1
0426 Våler	125 225	125 383	130 232	4 849	1 241	3,9
0427 Elverum	499 700	501 938	518 753	16 815	885	3,3
0428 Trysil	230 887	224 551	230 912	6 362	929	2,8
0429 Åmot	141 768	142 357	147 112	4 755	1 094	3,3
0430 Stor-Elvdal	105 148	100 798	102 976	2 178	779	2,2
0432 Rendalen	86 063	81 971	84 531	2 560	1 230	3,1
0434 Engerdal	63 387	60 605	61 615	1 010	675	1,7
0436 Tolga	67 678	65 358	68 009	2 650	1 510	4,1
0437 Tynset	177 339	169 088	174 288	5 200	969	3,1
0438 Alvdal	84 908	81 089	83 758	2 669	1 116	3,3
0439 Folldal	65 314	62 845	64 655	1 810	1 051	2,9
0441 Os	82 351	78 889	80 959	2 070	998	2,6
<i>Fordeles gjennom året</i>	<i>9 500</i>	<i>9 500</i>	<i>7 000</i>			
<b>Hedmark</b>	5 531 545	5 519 116	5 697 156	178 040	944	3,2
0501 Lillehammer	674 018	677 813	700 410	22 598	893	3,3
0502 Gjøvik	730 092	733 902	757 972	24 070	865	3,3
0511 Dovre	98 105	94 121	97 876	3 755	1 329	4,0
0512 Lesja	81 556	77 680	80 237	2 557	1 177	3,3
0513 Skjåk	83 803	79 842	80 694	852	359	1,1
0514 Lom	83 293	79 047	81 587	2 540	1 035	3,2
0515 Vågå	122 050	116 085	120 610	4 526	1 202	3,9
0516 Nord-Fron	172 270	167 999	175 107	7 107	1 216	4,2
0517 Sel	191 999	182 308	185 945	3 637	598	2,0
0519 Sør-Fron	101 609	98 944	103 316	4 372	1 353	4,4
0520 Ringeby	147 069	143 715	150 200	6 485	1 420	4,5
0521 Øyer	139 731	140 374	143 360	2 986	615	2,1
0522 Gausdal	182 176	182 881	187 834	4 953	799	2,7
0528 Østre Toten	431 357	436 223	442 909	6 686	463	1,5
0529 Vestre Toten	341 457	342 932	351 304	8 372	664	2,4
0532 Jevnaker	172 233	172 841	177 191	4 350	689	2,5
0533 Lunner	219 049	220 008	224 844	4 836	568	2,2
0534 Gran	377 599	379 940	391 908	11 968	916	3,1
0536 Søndre Land	230 379	231 993	235 308	3 314	555	1,4
0538 Nordre Land	205 577	206 311	212 177	5 866	871	2,8
0540 Sør-Aurdal	118 016	112 770	116 634	3 865	1 192	3,4
0541 Etnedal	60 710	58 491	59 979	1 488	1 072	2,5
0542 Nord-Aurdal	207 370	196 587	204 476	7 889	1 228	4,0
0543 Vestre Slidre	74 123	70 818	72 760	1 942	876	2,7
0544 Øystre Slidre	108 056	103 670	105 350	1 679	535	1,6
0545 Vang	69 204	65 634	66 890	1 257	774	1,9
<i>Fordeles gjennom året</i>	<i>9 700</i>	<i>9 700</i>	<i>9 150</i>			
<b>Oppland</b>	5 422 901	5 372 930	5 526 878	153 947	840	2,9

Tabell 3-k: Anslag på frie inntekter i 2007 og korrigert vekst i frie inntekter fra 2006 til 2007.

Kommune	Anslag på frie inntekter 2006 <i>1 000 kr</i>	Anslag på oppgave- korrigerte frie inntekter 2006 <i>1 000 kr</i>	Anslag på frie inntekter 2007 <i>1 000 kr</i>	Vekst fra 2006-2007 <i>1 000 kr</i>	Vekst i kr. per innb. fra 2006-2007 <i>kr. per innb.</i>	Vekst i prosent fra 2006-2007 <i>i prosent</i>
	<i>1</i>	<i>2</i>	<i>3</i>	<i>4</i>	<i>5</i>	<i>6</i>
0602 Drammen	1 510 839	1 525 552	1 575 597	50 045	866	3,3
0604 Kongsberg	668 657	670 254	687 223	16 969	728	2,5
0605 Ringerike	770 589	773 785	800 326	26 541	941	3,4
0612 Hole	156 705	157 612	160 464	2 852	537	1,8
0615 Flå	41 902	41 232	42 689	1 457	1 460	3,5
0616 Nes	113 277	110 366	113 538	3 172	900	2,9
0617 Gol	150 175	146 722	146 660	-62	-14	0,0
0618 Hemsedal	69 553	67 663	68 564	901	463	1,3
0619 Ål	153 708	149 128	153 590	4 461	957	3,0
0620 Hol	155 872	150 480	153 037	2 557	568	1,7
0621 Sigdal	118 281	118 332	121 355	3 023	864	2,6
0622 Krødsherad	74 996	74 992	75 913	921	433	1,2
0623 Modum	349 919	351 782	360 403	8 621	685	2,5
0624 Øvre Eiker	423 079	425 032	435 497	10 465	661	2,5
0625 Nedre Eiker	541 755	545 552	559 542	13 990	646	2,6
0626 Lier	600 445	605 478	617 974	12 496	571	2,1
0627 Røyken	450 069	450 946	464 607	13 660	776	3,0
0628 Hurum	245 386	247 740	255 952	8 212	921	3,3
0631 Flesberg	84 948	85 212	87 038	1 825	722	2,1
0632 Rollag	63 132	63 490	65 094	1 605	1 135	2,5
0633 Nore og Uvdal	96 725	93 918	96 453	2 535	976	2,7
<i>Fordeles gjennom året</i>	<i>8 967</i>	<i>8 967</i>	<i>7 905</i>			
<b>Buskerud</b>	<b>6 840 012</b>	<b>6 855 268</b>	<b>7 041 515</b>	<b>186 247</b>	<b>759</b>	<b>2,7</b>
0701 Horten	650 840	652 372	670 527	18 155	730	2,8
0702 Holmestrand	260 492	262 132	272 676	10 544	1 092	4,0
0704 Tønsberg	1 004 878	1 007 592	1 032 675	25 083	679	2,5
0706 Sandefjord	1 113 784	1 122 623	1 153 932	31 309	753	2,8
0709 Larvik	1 129 121	1 137 918	1 170 960	33 041	802	2,9
0711 Svelvik	175 956	176 963	180 489	3 525	545	2,0
0713 Sande	216 924	217 511	221 847	4 336	560	2,0
0714 Hof	91 395	91 647	92 884	1 237	402	1,3
0716 Re	239 169	240 043	244 803	4 760	577	2,0
0719 Andebu	144 785	145 585	148 780	3 195	621	2,2
0720 Stokke	265 782	267 930	275 467	7 537	744	2,8
0722 Nøtterøy	537 266	541 225	553 634	12 408	618	2,3
0723 Tjøme	125 826	126 824	128 989	2 165	474	1,7
0728 Lardal	77 782	78 033	79 671	1 638	670	2,1
<i>Fordeles gjennom året</i>	<i>10 127</i>	<i>10 127</i>	<i>5 000</i>			
<b>Vestfold</b>	<b>6 034 000</b>	<b>6 068 398</b>	<b>6 227 331</b>	<b>158 934</b>	<b>716</b>	<b>2,6</b>
0805 Porsgrunn	903 040	908 334	944 330	35 996	1 073	4,0
0806 Skien	1 324 459	1 333 075	1 370 955	37 880	746	2,8
0807 Notodden	362 050	362 627	374 608	11 981	973	3,3
0811 Siljan	73 040	73 498	75 381	1 884	797	2,6
0814 Bamble	360 305	362 096	370 518	8 422	597	2,3
0815 Kragerø	300 499	301 504	310 938	9 434	900	3,1
0817 Drangedal	136 495	137 035	140 133	3 099	744	2,3
0819 Nome	215 140	217 524	222 294	4 770	726	2,2
0821 Bø	138 360	139 043	144 775	5 732	1 080	4,1

Tabell 3-k: Anslag på frie inntekter i 2007 og korrigert vekst i frie inntekter fra 2006 til 2007.

Kommune	Anslag på frie inntekter 2006	Anslag på oppgave- korrigerte frie inntekter 2006	Anslag på frie inntekter 2007	Vekst fra 2006-2007	Vekst i kr. per innb. fra 2006-2007	Vekst i prosent fra 2006-2007
	<i>1 000 kr</i>	<i>1 000 kr</i>	<i>1 000 kr</i>	<i>1 000 kr</i>	<i>kr. per innb.</i>	<i>i prosent</i>
	<i>1</i>	<i>2</i>	<i>3</i>	<i>4</i>	<i>5</i>	<i>6</i>
0822 Sauherad	123 872	125 293	131 616	6 322	1 473	5,0
0826 Tinn	214 507	207 863	214 411	6 548	1 048	3,2
0827 Hjartdal	66 407	66 793	70 941	4 148	2 562	6,2
0828 Seljord	93 997	91 936	93 871	1 935	664	2,1
0829 Kvitseid	92 775	90 648	94 257	3 609	1 402	4,0
0830 Nissedal	59 128	57 787	59 081	1 295	920	2,2
0831 Fyresdal	54 554	53 300	54 698	1 398	1 021	2,6
0833 Tokke	90 554	87 516	87 035	-481	-199	-0,5
0834 Vinje	137 764	133 277	136 266	2 989	809	2,2
<i>Fordeles gjennom året</i>	<i>9 000</i>	<i>9 000</i>	<i>9 000</i>			
<b>Telemark</b>	<b>4 746 948</b>	<b>4 749 149</b>	<b>4 896 108</b>	<b>146 959</b>	<b>885</b>	<b>3,1</b>
0901 Risør	205 099	206 430	214 134	7 704	1 123	3,7
0904 Grimstad	478 765	481 346	496 141	14 794	770	3,1
0906 Arendal	1 035 045	1 039 028	1 064 563	25 535	641	2,5
0911 Gjerstad	90 407	91 220	93 720	2 500	998	2,7
0912 Vegårshei	67 389	67 904	69 654	1 750	946	2,6
0914 Tvedestrand	166 790	167 451	172 674	5 224	895	3,1
0919 Froland	129 827	130 435	134 212	3 777	793	2,9
0926 Lillesand	238 898	239 971	244 462	4 491	497	1,9
0928 Birkenes	123 031	123 829	129 252	5 423	1 236	4,4
0929 Åmli	67 785	67 998	73 855	5 857	3 281	8,6
0935 Iveland	46 624	46 793	47 967	1 173	1 003	2,5
0937 Evje og Hornnes	93 900	91 839	94 783	2 945	886	3,2
0938 Bygland	56 888	55 602	56 899	1 297	1 001	2,3
0940 Valle	53 517	51 677	55 526	3 849	2 855	7,4
0941 Bykle	45 145	43 347	47 845	4 498	5 146	10,4
<i>Fordeles gjennom året</i>	<i>4 502</i>	<i>4 502</i>	<i>3 000</i>			
<b>Aust-Agder</b>	<b>2 899 110</b>	<b>2 904 871</b>	<b>2 995 688</b>	<b>90 818</b>	<b>873</b>	<b>3,1</b>
1001 Kristiansand	1 973 108	1 990 383	2 061 234	70 851	921	3,6
1002 Mandal	372 812	374 153	385 392	11 240	799	3,0
1003 Farsund	250 699	252 216	259 075	6 860	726	2,7
1004 Flekkefjord	268 758	270 286	275 412	5 126	579	1,9
1014 Vennesla	330 780	333 270	347 054	13 784	1 102	4,1
1017 Songdalen	148 151	149 266	152 634	3 368	599	2,3
1018 Søgne	240 277	241 630	248 872	7 242	754	3,0
1021 Marnardal	83 127	83 837	85 062	1 225	564	1,5
1026 Åseral	40 417	40 683	42 633	1 950	2 181	4,8
1027 Audnedal	61 523	61 752	63 674	1 921	1 235	3,1
1029 Lindesnes	134 757	135 757	139 062	3 305	737	2,4
1032 Lyngdal	197 462	198 578	202 450	3 872	531	2,0
1034 Hægebostad	58 155	58 701	60 186	1 485	938	2,5
1037 Kvinesdal	174 881	175 839	185 656	9 817	1 764	5,6
1046 Sirdal	77 827	78 250	81 178	2 928	1 683	3,7
<i>Fordeles gjennom året</i>	<i>4 999</i>	<i>4 999</i>	<i>4 500</i>			
<b>Vest-Agder</b>	<b>4 412 735</b>	<b>4 444 603</b>	<b>4 589 575</b>	<b>144 972</b>	<b>893</b>	<b>3,3</b>
1101 Eigersund	397 183	399 146	408 466	9 320	695	2,3
1102 Sandnes	1 494 970	1 509 363	1 554 602	45 239	767	3,0
1103 Stavanger	3 192 002	3 210 497	3 342 703	132 206	1 148	4,1

Tabell 3-k: Anslag på frie inntekter i 2007 og korrigert vekst i frie inntekter fra 2006 til 2007.

Kommune	Anslag på frie inntekter 2006	Anslag på oppgave- korrigerte frie inntekter 2006	Anslag på frie inntekter 2007	Vekst fra 2006-2007	Vekst i kr. per innb. fra 2006-2007	Vekst i prosent fra 2006-2007
	<i>1 000 kr</i>	<i>1 000 kr</i>	<i>1 000 kr</i>	<i>1 000 kr</i>	<i>kr. per innb.</i>	<i>i prosent</i>
	<i>1</i>	<i>2</i>	<i>3</i>	<i>4</i>	<i>5</i>	<i>6</i>
1106 Haugesund	864 716	869 671	891 914	22 243	701	2,6
1111 Sokndal	104 108	104 214	107 605	3 391	1 027	3,3
1112 Lund	91 454	91 902	95 519	3 617	1 168	3,9
1114 Bjerkreim	79 073	79 228	80 728	1 499	606	1,9
1119 Hå	397 453	399 452	411 277	11 825	795	3,0
1120 Klepp	384 372	386 346	396 392	10 046	677	2,6
1121 Time	370 318	373 368	385 455	12 087	816	3,2
1122 Gjesdal	242 476	243 873	252 482	8 608	913	3,5
1124 Sola	550 020	553 883	566 573	12 690	630	2,3
1127 Randaberg	244 497	245 908	257 800	11 892	1 278	4,8
1129 Forsand	51 642	51 737	51 340	-397	-363	-0,8
1130 Strand	281 122	282 779	289 272	6 493	615	2,3
1133 Hjelmeland	96 557	93 822	97 700	3 878	1 424	4,1
1134 Suldal	149 228	144 048	146 828	2 780	716	1,9
1135 Sauda	152 606	153 057	166 298	13 241	2 776	8,7
1141 Finnøy	101 978	102 376	105 713	3 337	1 223	3,3
1142 Rennesøy	101 470	101 990	105 361	3 371	988	3,3
1144 Kvitsøy	25 605	25 192	25 998	806	1 548	3,2
1145 Bokn	32 148	32 231	33 308	1 077	1 398	3,3
1146 Tysvær	251 470	253 030	260 903	7 873	842	3,1
1149 Karmøy	977 008	983 660	1 008 606	24 946	658	2,5
1151 Utsira	18 876	18 669	19 267	598	2 859	3,2
1160 Vindafjord	253 720	254 334	260 826	6 492	800	2,6
<i>Fordeles gjennom året</i>	<i>17 498</i>	<i>17 498</i>	<i>15 000</i>			
<b>Rogaland</b>	<b>10 906 071</b>	<b>10 963 777</b>	<b>11 322 938</b>	<b>359 161</b>	<b>903</b>	<b>3,3</b>
1201 Bergen	6 613 087	6 651 867	6 817 281	165 414	683	2,5
1211 Etne	120 333	120 888	125 616	4 728	1 221	3,9
1216 Sveio	141 517	142 164	145 551	3 387	714	2,4
1219 Bømlo	312 399	314 272	324 091	9 819	908	3,1
1221 Stord	415 725	416 948	431 519	14 572	873	3,5
1222 Fitjar	89 181	89 417	91 385	1 968	678	2,2
1223 Tysnes	107 460	107 903	110 826	2 923	1 046	2,7
1224 Kvinnherad	396 512	399 001	409 949	10 948	838	2,7
1227 Jondal	47 218	47 216	48 211	995	938	2,1
1228 Odda	241 785	234 014	245 469	11 455	1 581	4,9
1231 Ullensvang	122 159	118 772	123 686	4 914	1 415	4,1
1232 Eidfjord	43 950	42 079	41 998	-82	-91	-0,2
1233 Ulvik	45 845	44 520	46 738	2 218	1 942	5,0
1234 Granvin	43 924	43 157	44 615	1 458	1 479	3,4
1235 Voss	407 355	408 755	419 924	11 169	808	2,7
1238 Kvam	269 103	270 875	279 921	9 046	1 089	3,3
1241 Fusa	124 711	124 801	127 917	3 116	835	2,5
1242 Samnanger	77 647	78 002	80 305	2 303	984	3,0
1243 Os	381 825	383 921	392 582	8 662	568	2,3
1244 Austevoll	143 376	144 408	149 389	4 981	1 134	3,4
1245 Sund	143 856	144 812	149 903	5 091	912	3,5
1246 Fjell	495 931	499 378	516 484	17 106	839	3,4
1247 Askøy	573 700	576 457	591 313	14 856	660	2,6
1251 Vaksdal	136 383	137 117	140 621	3 504	851	2,6
1252 Modalen	21 924	21 988	22 773	785	2 217	3,6

Tabell 3-k: Anslag på frie inntekter i 2007 og korrigert vekst i frie inntekter fra 2006 til 2007.

Kommune	Anslag på frie inntekter 2006	Anslag på oppgave- korrigerte frie inntekter 2006	Anslag på frie inntekter 2007	Vekst fra 2006-2007	Vekst i kr. per innb. fra 2006-2007	Vekst i prosent fra 2006-2007
	<i>1 000 kr</i>	<i>1 000 kr</i>	<i>1 000 kr</i>	<i>1 000 kr</i>	<i>kr. per innb.</i>	<i>i prosent</i>
	<i>1</i>	<i>2</i>	<i>3</i>	<i>4</i>	<i>5</i>	<i>6</i>
1253 Osterøy	209 052	209 892	217 572	7 680	1 063	3,7
1256 Meland	159 163	159 966	164 059	4 093	690	2,6
1259 Øygarden	116 225	117 233	119 638	2 405	590	2,1
1260 Radøy	137 615	137 966	141 800	3 834	827	2,8
1263 Lindås	361 889	362 867	368 909	6 042	455	1,7
1264 Austrheim	80 319	80 639	86 562	5 923	2 384	7,3
1265 Fedje	33 470	32 776	33 747	971	1 522	3,0
1266 Masfjorden	71 843	69 460	70 754	1 294	764	1,9
<i>Fordeles gjennom året</i>	<i>6 051</i>	<i>6 051</i>	<i>6 100</i>			
<b>Hordaland</b>	<b>12 686 482</b>	<b>12 733 530</b>	<b>13 081 108</b>	<b>347 578</b>	<b>768</b>	<b>2,7</b>
1401 Flora	334 334	338 047	345 955	7 908	693	2,3
1411 Gulen	101 534	98 470	101 033	2 563	1 060	2,6
1412 Solund	44 109	42 915	43 979	1 065	1 214	2,5
1413 Hyllestad	61 472	59 868	60 968	1 100	732	1,8
1416 Høyanger	154 244	148 668	149 148	480	108	0,3
1417 Vik	107 041	103 913	106 130	2 218	779	2,1
1418 Balestrand	71 620	69 057	70 913	1 857	1 320	2,7
1419 Leikanger	65 517	63 754	65 680	1 926	876	3,0
1420 Sogndal	176 847	177 928	182 610	4 682	685	2,6
1421 Aurland	73 074	69 967	68 021	-1 946	-1 123	-2,8
1422 Lærdal	79 705	77 262	79 084	1 822	846	2,4
1424 Årdal	184 556	178 814	179 599	785	141	0,4
1426 Luster	167 144	161 740	165 718	3 979	814	2,5
1428 Askvoll	119 953	116 772	115 477	-1 295	-407	-1,1
1429 Fjaler	108 249	106 012	108 535	2 523	876	2,4
1430 Gaular	99 998	97 551	100 731	3 179	1 147	3,3
1431 Jølster	100 946	98 312	101 440	3 128	1 072	3,2
1432 Førde	290 029	291 693	299 745	8 051	711	2,8
1433 Naustdal	92 817	90 571	91 995	1 425	528	1,6
1438 Bremanger	142 764	139 171	145 782	6 611	1 666	4,8
1439 Vågsøy	184 314	179 590	184 881	5 291	864	2,9
1441 Selje	98 948	96 609	100 524	3 916	1 324	4,1
1443 Eid	161 941	157 775	163 767	5 991	1 033	3,8
1444 Hornindal	48 715	47 669	48 385	716	594	1,5
1445 Gloppen	186 734	181 519	187 582	6 063	1 051	3,3
1449 Stryn	206 960	202 699	207 952	5 253	775	2,6
<i>Fordeles gjennom året</i>	<i>15 599</i>	<i>15 599</i>	<i>13 500</i>			
<b>Sogn og Fjordane</b>	<b>3 463 563</b>	<b>3 396 346</b>	<b>3 475 637</b>	<b>79 291</b>	<b>743</b>	<b>2,3</b>
1502 Molde	634 813	637 192	659 742	22 551	934	3,5
1503 Kristiansund	455 955	459 083	471 008	11 925	699	2,6
1504 Ålesund	1 047 279	1 052 426	1 098 476	46 050	1 129	4,4
1511 Vanylven	122 042	122 740	125 845	3 104	865	2,5
1514 Sande	95 038	95 738	96 185	448	176	0,5
1515 Herøy	236 052	238 138	244 607	6 470	773	2,7
1516 Ulstein	192 943	194 496	193 187	-1 309	-192	-0,7
1517 Hareid	126 889	128 698	130 968	2 269	489	1,8
1519 Volda	234 474	235 535	242 721	7 186	864	3,1
1520 Ørsta	281 938	283 985	291 245	7 259	708	2,6
1523 Ørskog	81 084	82 220	82 456	236	113	0,3



Tabell 3-k: Anslag på frie inntekter i 2007 og korrigert vekst i frie inntekter fra 2006 til 2007.

Kommune	Anslag på frie inntekter 2006	Anslag på oppgave- korrigerte frie inntekter 2006	Anslag på frie inntekter 2007	Vekst fra 2006-2007	Vekst i kr. per innb. fra 2006-2007	Vekst i prosent fra 2006-2007
	<i>1 000 kr</i>	<i>1 000 kr</i>	<i>1 000 kr</i>	<i>1 000 kr</i>	<i>kr. per innb.</i>	<i>i prosent</i>
	<i>1</i>	<i>2</i>	<i>3</i>	<i>4</i>	<i>5</i>	<i>6</i>
1524 Norddal	69 170	66 859	69 800	2 941	1 627	4,4
1525 Stranda	140 402	137 475	142 345	4 870	1 072	3,5
1526 Stordal	38 871	39 166	40 310	1 144	1 149	2,9
1528 Sykkylven	204 968	206 917	213 317	6 401	862	3,1
1529 Skodje	107 584	108 341	110 980	2 639	725	2,4
1531 Sula	203 636	205 369	211 153	5 784	771	2,8
1532 Giske	172 980	174 868	182 292	7 424	1 120	4,2
1534 Haram	256 636	258 681	266 784	8 103	937	3,1
1535 Vestnes	229 697	233 183	233 251	68	11	0,0
1539 Rauma	227 975	221 768	228 839	7 071	962	3,2
1543 Nesset	107 001	107 182	111 529	4 347	1 385	4,1
1545 Midsund	71 150	71 710	73 553	1 842	958	2,6
1546 Sandøy	58 744	57 711	55 708	-2 002	-1 577	-3,5
1547 Aukra	99 628	100 313	102 807	2 494	805	2,5
1548 Fræna	255 085	256 323	262 665	6 342	698	2,5
1551 Eide	99 551	99 965	102 958	2 994	896	3,0
1554 Averøy	153 453	154 062	158 534	4 471	834	2,9
1556 Frei	144 790	146 240	150 061	3 821	710	2,6
1557 Gjemnes	93 285	94 008	95 219	1 211	453	1,3
1560 Tingvoll	108 459	106 175	109 103	2 928	945	2,8
1563 Sunndal	225 014	218 311	221 879	3 568	487	1,6
1566 Surnadal	202 460	192 702	198 214	5 512	903	2,9
1567 Rindal	79 468	75 757	79 232	3 474	1 664	4,6
1571 Halså	70 692	67 729	69 590	1 861	1 099	2,7
1573 Smøla	85 890	81 335	82 582	1 247	569	1,5
1576 Aure	144 145	137 836	140 637	2 801	780	2,0
<i>Fordeles gjennom året</i>	<i>16 100</i>	<i>16 100</i>	<i>9 500</i>			
<b>Møre og Romsdal</b>	<b>7 159 242</b>	<b>7 150 236</b>	<b>7 349 783</b>	<b>199 547</b>	<b>815</b>	<b>2,8</b>
1601 Trondheim	3 960 276	3 986 401	4 105 356	118 955	750	3,0
1612 Hemne	126 255	120 412	123 870	3 458	805	2,9
1613 Snillfjord	51 762	49 686	53 482	3 796	3 629	7,6
1617 Hitra	148 152	140 317	142 573	2 255	561	1,6
1620 Frøya	137 981	130 447	133 452	3 006	741	2,3
1621 Ørland	142 533	143 157	148 018	4 861	951	3,4
1622 Agdenes	73 711	73 917	75 527	1 611	905	2,2
1624 Rissa	202 351	203 017	208 083	5 066	789	2,5
1627 Bjugn	141 296	142 100	145 594	3 494	754	2,5
1630 Åfjord	117 779	111 264	113 310	2 046	617	1,8
1632 Roan	52 731	50 346	51 356	1 010	947	2,0
1633 Osen	50 131	47 551	48 640	1 089	1 028	2,3
1634 Oppdal	191 730	182 932	186 671	3 738	575	2,0
1635 Rennebu	95 812	93 154	97 163	4 010	1 511	4,3
1636 Meldal	143 436	143 643	145 614	1 972	505	1,4
1638 Orkdal	278 819	280 221	287 534	7 314	688	2,6
1640 Røros	176 808	167 871	172 257	4 385	778	2,6
1644 Holtålen	82 747	78 667	80 323	1 656	794	2,1
1648 Midtre Gauldal	185 106	185 747	190 935	5 189	883	2,8
1653 Melhus	366 835	368 321	376 849	8 529	602	2,3
1657 Skaun	161 876	162 595	167 340	4 746	772	2,9
1662 Klæbu	149 798	154 945	155 427	482	90	0,3

Tabell 3-k: Anslag på frie inntekter i 2007 og korrigert vekst i frie inntekter fra 2006 til 2007.

Kommune	Anslag på frie inntekter 2006	Anslag på oppgave- korrigerte frie inntekter 2006	Anslag på frie inntekter 2007	Vekst fra 2006-2007	Vekst i kr. per innb. fra 2006-2007	Vekst i prosent fra 2006-2007
	<i>1 000 kr</i>	<i>1 000 kr</i>	<i>1 000 kr</i>	<i>1 000 kr</i>	<i>kr. per innb.</i>	<i>i prosent</i>
	<i>1</i>	<i>2</i>	<i>3</i>	<i>4</i>	<i>5</i>	<i>6</i>
1663 Malvik	303 185	305 078	315 099	10 021	821	3,3
1664 Selbu	130 213	130 660	134 294	3 634	922	2,8
1665 Tydal	41 511	38 610	37 754	-855	-978	-2,2
<i>Fordeles gjennom året</i>	<i>30 734</i>	<i>30 734</i>	<i>31 000</i>			
<b>Sør-Trøndelag</b>	<b>7 512 835</b>	<b>7 491 057</b>	<b>7 696 524</b>	<b>205 467</b>	<b>746</b>	<b>2,7</b>
1702 Steinkjer	561 072	562 888	575 784	12 896	630	2,3
1703 Namsos	366 567	345 404	356 355	10 951	871	3,2
1711 Meråker	89 906	87 576	90 672	3 096	1 223	3,5
1714 Stjørdal	529 005	531 186	544 209	13 024	655	2,5
1717 Frosta	83 000	83 207	85 924	2 717	1 101	3,3
1718 Leksvik	119 966	120 230	122 715	2 485	711	2,1
1719 Levanger	475 795	477 941	490 530	12 588	696	2,6
1721 Verdal	378 687	380 228	392 928	12 700	914	3,3
1723 Mosvik	39 825	38 722	38 961	239	267	0,6
1724 Verran	96 619	93 926	95 277	1 352	511	1,4
1725 Namdalseid	73 453	69 848	70 513	664	380	1,0
1729 Inderøy	168 905	169 809	175 975	6 166	1 038	3,6
1736 Snåsa	83 587	79 459	80 979	1 520	675	1,9
1738 Lierne	69 150	64 941	66 705	1 764	1 174	2,7
1739 Røyrvik	27 348	25 502	30 321	4 818	8 857	18,9
1740 Namsskogan	43 903	41 303	41 899	596	648	1,4
1742 Grong	93 254	87 123	89 344	2 221	919	2,5
1743 Høylandet	57 192	54 502	54 846	344	269	0,6
1744 Overhalla	110 715	104 653	106 469	1 815	520	1,7
1748 Fosnes	38 048	36 243	36 528	285	399	0,8
1749 Flatanger	55 913	52 966	54 335	1 370	1 167	2,6
1750 Vikna	127 732	120 742	124 888	4 146	1 034	3,4
1751 Nærøy	172 412	162 587	169 185	6 598	1 280	4,1
1755 Leka	34 322	32 697	31 354	-1 342	-2 256	-4,1
<i>Fordeles gjennom året</i>	<i>11 974</i>	<i>11 974</i>	<i>14 000</i>			
<b>Nord-Trøndelag</b>	<b>3 896 378</b>	<b>3 823 685</b>	<b>3 926 696</b>	<b>103 011</b>	<b>800</b>	<b>2,7</b>
1804 Bodø	1 240 144	1 205 188	1 236 844	31 656	704	2,6
1805 Narvik	548 866	514 051	530 894	16 842	917	3,3
1811 Bindal	82 414	77 427	73 785	-3 642	-2 092	-4,7
1812 Sømna	80 907	76 218	76 237	19	9	0,0
1813 Brønnøy	255 305	241 877	248 067	6 190	818	2,6
1815 Vega	58 308	54 922	56 440	1 519	1 161	2,8
1816 Vevelstad	30 941	29 619	30 341	722	1 398	2,4
1818 Herøy	74 051	69 980	70 440	461	267	0,7
1820 Alstahaug	220 296	208 278	215 377	7 099	972	3,4
1822 Leirfjord	85 692	81 262	82 601	1 338	621	1,6
1824 Vefsn	408 967	384 579	397 907	13 328	992	3,5
1825 Grane	65 551	61 948	63 759	1 811	1 173	2,9
1826 Hattfjell	66 305	62 566	64 786	2 219	1 477	3,5
1827 Dønna	66 288	62 778	64 203	1 425	946	2,3
1828 Nesna	74 645	70 675	71 869	1 193	674	1,7
1832 Hemnes	168 544	158 396	160 603	2 207	486	1,4
1833 Rana	745 874	704 076	727 749	23 672	934	3,4
1834 Lurøy	97 388	92 782	96 305	3 523	1 787	3,8

Tabell 3-k: Anslag på frie inntekter i 2007 og korrigert vekst i frie inntekter fra 2006 til 2007.

Kommune	Anslag på frie inntekter 2006	Anslag på oppgave- korrigerte frie inntekter 2006	Anslag på frie inntekter 2007	Vekst fra 2006-2007	Vekst i kr. per innb. fra 2006-2007	Vekst i prosent fra 2006-2007
	1 000 kr	1 000 kr	1 000 kr	1 000 kr	kr. per innb.	i prosent
	1	2	3	4	5	6
1835 Træna	28 067	26 863	27 350	487	1 075	1,8
1836 Rødøy	74 593	69 788	70 863	1 075	781	1,5
1837 Meløy	239 756	225 863	229 282	3 418	509	1,5
1838 Gildeskål	93 075	87 134	90 032	2 898	1 376	3,3
1839 Beiarn	53 472	50 264	51 434	1 170	1 009	2,3
1840 Saltdal	191 414	180 460	180 448	-12	-3	0,0
1841 Fauske	284 055	266 658	277 290	10 632	1 113	4,0
1845 Sørfold	87 536	80 898	82 870	1 972	931	2,4
1848 Steigen	112 904	107 208	107 953	745	270	0,7
1849 Hamarøy	81 971	77 067	80 720	3 653	2 006	4,7
1850 Tysfjord	94 302	88 651	89 410	759	358	0,9
1851 Lødingen	90 405	85 522	88 820	3 298	1 425	3,9
1852 Tjeldsund	63 978	60 697	62 177	1 479	1 060	2,4
1853 Evenes	62 689	59 212	61 681	2 469	1 809	4,2
1854 Ballangen	101 553	96 272	100 181	3 909	1 447	4,1
1856 Røst	34 265	32 834	31 126	-1 708	-2 856	-5,2
1857 Værøy	37 882	36 079	36 991	911	1 218	2,5
1859 Flakstad	62 506	59 324	61 547	2 222	1 528	3,7
1860 Vestvågøy	346 685	328 661	338 479	9 818	909	3,0
1865 Vågan	280 058	264 835	272 803	7 968	883	3,0
1866 Hadsel	257 735	241 870	248 967	7 096	887	2,9
1867 Bø	120 604	113 732	117 956	4 224	1 434	3,7
1868 Øksnes	154 630	146 020	150 508	4 489	983	3,1
1870 Sortland	314 742	296 735	305 409	8 674	900	2,9
1871 Andøy	185 418	175 506	180 643	5 137	979	2,9
1874 Moskenes	52 479	49 942	51 169	1 227	1 037	2,5
<i>Fordeles gjennom året</i>	<i>33 024</i>	<i>33 024</i>	<i>36 612</i>			
<b>Nordland</b>	<b>7 877 261</b>	<b>7 464 721</b>	<b>7 664 312</b>	<b>199 591</b>	<b>845</b>	<b>2,7</b>
1901 Harstad	689 436	652 352	669 398	17 046	734	2,6
1902 Tromsø	1 731 895	1 678 526	1 740 185	61 659	970	3,7
1911 Kvæfjord	188 393	174 859	173 488	-1 371	-447	-0,8
1913 Skånland	118 673	113 097	119 027	5 930	2 032	5,2
1915 Bjarkøy	35 715	34 133	34 466	333	620	1,0
1917 Ibestad	78 769	75 471	76 509	1 038	637	1,4
1919 Gratangen	62 872	59 947	62 371	2 424	1 947	4,0
1920 Lavangen	53 898	51 683	51 946	263	254	0,5
1922 Bardu	128 526	120 391	123 025	2 634	693	2,2
1923 Salangen	91 541	87 262	88 055	793	351	0,9
1924 Målselv	218 001	203 793	211 377	7 583	1 153	3,7
1925 Sørreisa	112 450	106 649	109 747	3 098	933	2,9
1926 Dyrøy	63 026	59 857	61 162	1 304	1 007	2,2
1927 Tranøy	79 000	75 098	77 826	2 728	1 707	3,6
1928 Torsken	56 791	53 718	54 385	667	664	1,2
1929 Berg	53 265	50 578	47 211	-3 367	-3 381	-6,7
1931 Lenvik	364 986	346 116	356 434	10 317	934	3,0
1933 Balsfjord	199 578	189 210	193 285	4 075	732	2,2
1936 Karlsøy	98 275	98 997	101 854	2 857	1 206	2,9
1938 Lyngen	116 499	117 041	118 801	1 760	557	1,5
1939 Storfjord	69 005	69 183	72 870	3 687	1 908	5,3
1940 Kåfjord	90 254	91 081	92 337	1 256	555	1,4

Tabell 3-k: Anslag på frie inntekter i 2007 og korrigert vekst i frie inntekter fra 2006 til 2007.

Kommune	Anslag på frie inntekter 2006	Anslag på oppgave- korrigerede frie inntekter 2006	Anslag på frie inntekter 2007	Vekst fra 2006-2007	Vekst i kr. per innb. fra 2006-2007	Vekst i prosent fra 2006-2007
	<i>1 000 kr</i>	<i>1 000 kr</i>	<i>1 000 kr</i>	<i>1 000 kr</i>	<i>kr. per innb.</i>	<i>i prosent</i>
	<i>1</i>	<i>2</i>	<i>3</i>	<i>4</i>	<i>5</i>	<i>6</i>
1941 Skjervøy	106 305	107 124	112 398	5 273	1 775	4,9
1942 Nordreisa	160 284	160 760	163 110	2 350	493	1,5
1943 Kvænangen	67 874	67 995	70 566	2 571	1 853	3,8
<i>Fordeles gjennom året</i>	<i>9 998</i>	<i>9 998</i>	<i>10 000</i>			
<b>Troms</b>	5 035 312	4 844 922	4 981 832	136 909	891	2,8
2002 Vardø	97 462	98 286	100 653	2 367	1 013	2,4
2003 Vadsø	196 190	198 137	203 543	5 406	884	2,7
2004 Hammerfest	309 766	311 472	313 875	2 403	257	0,8
2011 Kautokeino	112 829	112 893	118 896	6 002	2 002	5,3
2012 Alta	580 086	582 157	596 728	14 571	815	2,5
2014 Loppa	70 201	70 412	71 563	1 150	948	1,6
2015 Hasvik	56 725	56 787	58 953	2 166	2 096	3,8
2017 Kvalsund	58 305	58 394	59 282	888	830	1,5
2018 Måsøy	68 832	68 885	71 837	2 952	2 145	4,3
2019 Nordkapp	123 517	124 194	128 328	4 134	1 241	3,3
2020 Porsanger	145 997	146 788	150 393	3 605	854	2,5
2021 Karasjok	112 920	113 067	116 903	3 836	1 328	3,4
2022 Lebesby	69 321	69 458	74 439	4 981	3 581	7,2
2023 Gamvik	61 332	61 700	62 566	867	805	1,4
2024 Berlevåg	57 983	58 326	59 955	1 629	1 476	2,8
2025 Tana	124 047	124 779	130 804	6 025	2 004	4,8
2027 Nesseby	52 558	52 557	54 373	1 817	2 037	3,5
2028 Båtsfjord	97 306	97 791	101 025	3 235	1 490	3,3
2030 Sør-Varanger	323 541	325 781	337 528	11 748	1 241	3,6
<i>Fordeles gjennom året</i>	<i>7 400</i>	<i>7 400</i>	<i>5 000</i>			
<b>Finnmark</b>	2 718 918	2 731 863	2 811 646	79 783	1 094	2,9
<i>Sum ekskl. fordelt gjennom</i>	132 847 215	132 512 593	136 394 637	3 882 044		
<i>Fordeles gjennom året</i>	<i>240 785</i>	<i>240 785</i>	<i>204 067</i>			
<i>Prosjektskjønn, forskudd m</i>	<i>131 515</i>	<i>131 515</i>	<i>143 497</i>			
<i>Eiendomsskatt m.n.</i>	<i>5 342 000</i>	<i>5 342 000</i>	<i>5 475 000</i>			
<i>Div. korr.</i>		<i>17 101</i>				
<b>Hele landet</b>	138 561 515	138 243 994	142 217 201	3 973 207	856	2,9

## Tabell A-k

### Utgiftsutjevning m.m. Kommunene

Kolonne 9 viser sum utgiftsutjevningen m.m. for den enkelte kommune. Utjevningen består av omfordeling som følge av forskjeller i beregnet utgiftsbehov (beregnet i kolonnene 1–5), og omfordeling som følge av korreksjonsordningen for frittstående og statlige skoler (beregnet i kolonnene 6–8).

Beregningen av utgiftsutjevningen som presenteres her er basert på befolkningstall per 1. januar 2006, og er derfor foreløpig. De endelige tallene for innbyggertilskudd med utgiftsutjevning presenteres i *Revidert Grønt hefte* i juni 2007 når befolkningstall per 1. januar 2007 foreligger.

#### Kolonne 1 – Indeks for beregnet utgiftsbehov

Beregning av indeks for beregnet utgiftsbehov (for alderskriteriene) er dokumentert i tabell D-k. Indeks = 1 betyr landsgjennomsnittlig beregnet utgiftsbehov. Indeks = 1,1 og 0,9 betyr beregnet utgiftsbehov som er henholdsvis 10 prosent over og 10 prosent under landsgjennomsnittet. Kolonnen er også vist i tabell D-k, kolonne 21.

#### Kolonne 2 - Landsgjennomsnittlig beregnet utgiftsbehov per innbygger

Utgiftsbehovet for 2007 er på landsbasis beregnet til 125,3 milliarder kroner, som er 27 005 kroner per innbygger.

#### Kolonne 3 - Kommunens beregnede utgiftsbehov i kroner per innbygger

I kolonne 3 vises beregnet utgiftsbehov. Tallet framkommer ved å multiplisere landsgjennomsnittlig beregnet utgiftsbehov (kolonne 2) med indeks for beregnet utgiftsbehov (kolonne 1).

#### Kolonne 4 - Omfordeling per kommuner (i kroner per innbygger)

Differansen mellom kolonne 3 og kolonne 2.

#### Kolonne 5 - Omfordeling per kommune (i 1000 kroner)

Kolonne 4 multiplisert med kommunens innbyggertall i 2006 (tabell E-k, kolonne 1).

#### Kolonne 6 - Trekk for elever i frittstående og statlige skoler

Kommunene trekkes for elever som går i frittstående og statlige skoler. Elevtallene som legges til grunn bygger på gjennomsnittlig elevtall ved disse skolene per 1. oktober 2005 og 1. april 2006. Tall fra Kunnskapsdepartementet.

#### *Oversikt over trekksatser per elev*

Vanlig undervisning	50 000
Spesialundervisning	205 000
Innlosjering	217 000

### **Kolonne 7 - Tilbakeføring av samlet trekk**

Det samlede trekket for alle kommuner (landssummen i kolonne 6) tilbakeføres til den enkelte kommune etter kommunens andel av utgiftsbehovet (kolonne 5 i tabell B-k).

### **Kolonne 8 - Nettovirkning av korreksjonsordningen for frittstående og statlige skoler**

Summen av kolonne 6 og kolonne 7.

### **Kolonne 9 - Sum utgiftsutjevning m.m.**

Utgiftsutjevningen, inkl. omfordeling grunnet elever i frittstående og statlige skoler, framkommer som summen av kolonne 5 og kolonne 8. Tallet benyttes videre i tabell 2-k, kolonne 2, som tillegg/trekk i innbyggertilskuddet.

Tabell A-k: Utgiftsutjevningen m.m. for kommunene.

Kommune	Indeks- beregnet utgifts- behov	Gj.snitt beregnet utgifts- behov	Beregnet utgifts- behov	Omfor- deling (kol. 3 - 2)	Omfor- deling
	1	2 <i>kr. per innb.</i>	3	4	5 <i>1 000 kr</i>
0101 Halden	1,0186	27 005	27 507	502	13 919
0104 Moss	0,9765	27 005	26 369	-636	-17 922
0105 Sarpsborg	0,9827	27 005	26 538	-468	-23 442
0106 Fredrikstad	0,9874	27 005	26 664	-341	-24 130
0111 Hvaler	1,0360	27 005	27 978	972	3 715
0118 Aremark	1,2575	27 005	33 959	6 953	10 124
0119 Marker	1,1590	27 005	31 299	4 293	15 049
0121 Rømskog	1,5221	27 005	41 104	14 098	9 446
0122 Trøgstad	1,0652	27 005	28 766	1 760	8 824
0123 Spydeberg	0,9992	27 005	26 982	-23	-112
0124 Askim	0,9394	27 005	25 370	-1 636	-23 200
0125 Eidsberg	1,0361	27 005	27 981	976	10 022
0127 Skiptvet	1,0230	27 005	27 627	621	2 112
0128 Rakkestad	1,1136	27 005	30 074	3 069	22 605
0135 Råde	0,9733	27 005	26 285	-720	-4 711
0136 Rygge	0,9597	27 005	25 916	-1 090	-15 104
0137 Våler	0,9934	27 005	26 827	-178	-726
0138 Hobøl	0,9803	27 005	26 474	-531	-2 425
<b>Østfold</b>	<b>19,0229</b>	<b>486 096</b>	<b>513 720</b>	<b>27 623</b>	<b>-15 957</b>
0211 Vestby	0,8830	27 005	23 845	-3 161	-41 591
0213 Ski	0,8834	27 005	23 858	-3 148	-85 023
0214 Ås	0,9420	27 005	25 438	-1 567	-22 769
0215 Frogn	0,9336	27 005	25 213	-1 792	-24 347
0216 Nesodden	0,9075	27 005	24 507	-2 499	-41 332
0217 Oppegård	0,8834	27 005	23 857	-3 148	-75 227
0219 Bærum	0,9706	27 005	26 212	-793	-84 042
0220 Asker	0,9243	27 005	24 960	-2 045	-105 295
0221 Aurskog-Høland	1,0006	27 005	27 022	16	216
0226 Sørum	0,9371	27 005	25 305	-1 700	-22 724
0227 Fet	0,8972	27 005	24 229	-2 777	-27 029
0228 Rælingen	0,8458	27 005	22 841	-4 165	-61 872
0229 Enebakk	0,9022	27 005	24 365	-2 640	-24 931
0230 Lørenskog	0,8702	27 005	23 499	-3 507	-108 456
0231 Skedsmo	0,8948	27 005	24 165	-2 841	-122 717
0233 Nittedal	0,8873	27 005	23 961	-3 044	-60 037
0234 Gjerdrum	0,9529	27 005	25 735	-1 271	-6 626
0235 Ullensaker	0,8648	27 005	23 353	-3 652	-92 284
0236 Nes	0,9798	27 005	26 459	-546	-9 849
0237 Eidsvoll	0,9535	27 005	25 749	-1 256	-23 773
0238 Nannestad	0,9562	27 005	25 823	-1 182	-12 199
0239 Hurdal	1,1346	27 005	30 641	3 636	9 494
<b>Akershus</b>	<b>20,4047</b>	<b>594 118</b>	<b>551 036</b>	<b>-43 082</b>	<b>-1 042 413</b>
0301 Oslo	0,9012	27 005	24 338	-2 668	-1 436 302
0402 Kongsvinger	1,0007	27 005	27 023	18	310
0403 Hamar	1,0139	27 005	27 379	374	10 323
0412 Ringsaker	1,0401	27 005	28 087	1 082	34 545
0415 Løten	1,0111	27 005	27 304	299	2 177
0417 Stange	1,0310	27 005	27 844	838	15 586

Tabell A-k: Utgiftsutjevningen m.m. for kommunene.

Kommune	Trekk frittstående og statlige skoler 1 000 kr	Tilbake- føring samlet trekk 1 000 kr	Nettovirkning frittst. og statl. skoler (kol. 6+7) 1 000 kr	Sum utg- utjevning m.m. (kol. 5+8) 1 000 kr
	6	7	8	9
0101 Halden	-1 050	4 303	3 253	17 172
0104 Moss	-6 870	4 193	-2 677	-20 599
0105 Sarpsborg	-3 472	7 505	4 033	-19 409
0106 Fredrikstad	-7 394	10 652	3 258	-20 873
0111 Hvaler	0	603	603	4 318
0118 Aremark	0	279	279	10 403
0119 Marker	0	619	619	15 668
0121 Rømskog	0	155	155	9 601
0122 Trøgstad	-100	814	714	9 538
0123 Spydeberg	-555	739	184	72
0124 Askim	-2 450	2 031	-419	-23 620
0125 Eidsberg	-950	1 621	671	10 693
0127 Skiptvet	-50	530	480	2 592
0128 Rakkestad	-50	1 250	1 200	23 806
0135 Råde	-1 800	971	-829	-5 540
0136 Rygge	-2 950	2 027	-923	-16 027
0137 Våler	-300	616	316	-410
0138 Hobøl	-1 055	682	-373	-2 799
<b>Østfold</b>	<b>-29 046</b>	<b>39 590</b>	<b>10 544</b>	<b>-5 413</b>
0211 Vestby	-3 510	1 771	-1 739	-43 331
0213 Ski	-1 505	3 636	2 131	-82 892
0214 Ås	-2 800	2 086	-714	-23 483
0215 Frogn	-5 655	1 933	-3 722	-28 069
0216 Nesodden	-13 520	2 287	-11 233	-52 565
0217 Oppegård	-2 170	3 217	1 047	-74 180
0219 Bærum	-21 210	15 668	-5 542	-89 584
0220 Asker	-10 210	7 251	-2 959	-108 253
0221 Aurskog-Høland	-1 890	2 040	150	366
0226 Sørum	-2 255	1 909	-346	-23 070
0227 Fet	-900	1 331	431	-26 598
0228 Rælingen	-1 500	1 915	415	-61 457
0229 Enebakk	-905	1 298	393	-24 538
0230 Lørenskog	-9 210	4 101	-5 109	-113 565
0231 Skedsmo	-7 460	5 891	-1 569	-124 286
0233 Nittedal	-2 110	2 667	557	-59 481
0234 Gjerdrum	-1 300	757	-543	-7 169
0235 Ullensaker	-1 860	3 330	1 470	-90 814
0236 Nes	-555	2 691	2 136	-7 713
0237 Eidsvoll	-1 000	2 750	1 750	-22 024
0238 Nannestad	-800	1 504	704	-11 496
0239 Hurdal	-250	451	201	9 695
<b>Akershus</b>	<b>-92 575</b>	<b>70 484</b>	<b>-22 091</b>	<b>-1 064 505</b>
0301 Oslo	-119 745	73 943	-45 802	-1 482 104
0402 Kongsvinger	0	2 626	2 626	2 936
0403 Hamar	-9 295	4 263	-5 032	5 291
0412 Ringsaker	-6 210	5 060	-1 150	33 395
0415 Løten	-2 460	1 123	-1 337	840
0417 Stange	-11 335	2 921	-8 414	7 172



Tabell A-k: Utgiftsutjevningen m.m. for kommunene.

Kommune	Indeks- beregnet utgifts- behov	Gj.snitt beregnet utgifts- behov	Beregnet utgifts- behov	Omfor- deling (kol. 3 - 2)	Omfor- deling
	1	2 <i>kr. per innb.</i>	3	4	5 <i>1 000 kr</i>
0418 Nord-Odal	1,1419	27 005	30 838	3 833	19 359
0419 Sør-Odal	1,0773	27 005	29 094	2 089	16 029
0420 Eidskog	1,1968	27 005	32 321	5 316	34 302
0423 Grue	1,2408	27 005	33 507	6 502	33 927
0425 Åsnes	1,1901	27 005	32 138	5 133	39 596
0426 Våler	1,1764	27 005	31 770	4 764	18 609
0427 Elverum	0,9901	27 005	26 738	-267	-5 074
0428 Trysil	1,2217	27 005	32 992	5 987	40 979
0429 Åmot	1,1337	27 005	30 616	3 611	15 701
0430 Stor-Elvdal	1,2306	27 005	33 232	6 226	17 415
0432 Rendalen	1,3709	27 005	37 022	10 017	20 855
0434 Engerdal	1,3315	27 005	35 958	8 952	13 401
0436 Tolga	1,2831	27 005	34 652	7 646	13 419
0437 Tynset	1,1716	27 005	31 641	4 635	24 882
0438 Alvdal	1,1842	27 005	31 979	4 973	11 896
0439 Folldal	1,2140	27 005	32 784	5 779	9 951
0441 Os	1,2942	27 005	34 950	7 944	16 485
<b>Hedmark</b>	<b>25,5457</b>	<b>594 118</b>	<b>689 869</b>	<b>95 752</b>	<b>404 674</b>
0501 Lillehammer	0,9911	27 005	26 766	-239	-6 055
0502 Gjøvik	0,9898	27 005	26 730	-276	-7 665
0511 Dovre	1,1953	27 005	32 280	5 275	14 906
0512 Lesja	1,2742	27 005	34 411	7 405	16 085
0513 Skjåk	1,1528	27 005	31 131	4 125	9 802
0514 Lom	1,1364	27 005	30 687	3 682	9 040
0515 Vågå	1,1656	27 005	31 478	4 473	16 844
0516 Nord-Fron	1,0778	27 005	29 106	2 100	12 273
0517 Sel	1,1154	27 005	30 121	3 116	18 953
0519 Sør-Fron	1,1486	27 005	31 018	4 013	12 966
0520 Ringeby	1,1999	27 005	32 404	5 399	24 652
0521 Øyer	1,0668	27 005	28 808	1 803	8 750
0522 Gausdal	1,0780	27 005	29 111	2 106	13 059
0528 Østre Toten	1,1045	27 005	29 827	2 821	40 779
0529 Vestre Toten	1,0026	27 005	27 075	70	880
0532 Jevnaker	1,0182	27 005	27 497	491	3 100
0533 Lunner	0,9535	27 005	25 750	-1 255	-10 693
0534 Gran	1,0855	27 005	29 314	2 308	30 162
0536 Søndre Land	1,3786	27 005	37 230	10 224	61 111
0538 Nordre Land	1,1175	27 005	30 178	3 172	21 372
0540 Sør-Aurdal	1,3040	27 005	35 216	8 211	26 628
0541 Etnedal	1,3525	27 005	36 523	9 518	13 220
0542 Nord-Aurdal	1,1188	27 005	30 214	3 208	20 612
0543 Vestre Slidre	1,0983	27 005	29 660	2 654	5 885
0544 Øystre Slidre	1,1523	27 005	31 118	4 112	12 900
0545 Vang	1,3705	27 005	37 011	10 005	16 249
<b>Oppland</b>	<b>29,6483</b>	<b>702 139</b>	<b>800 662</b>	<b>98 523</b>	<b>385 814</b>
0602 Drammen	0,9449	27 005	25 517	-1 489	-85 989
0604 Kongsberg	0,9769	27 005	26 381	-624	-14 558
0605 Ringerike	1,0170	27 005	27 464	458	12 922
0612 Hole	0,9485	27 005	25 615	-1 391	-7 381

Tabell A-k: Utgiftsutjevningen m.m. for kommunene.

Kommune	Trekk frittstående og statlige skoler 1 000 kr	Tilbake- føring samlet trekk 1 000 kr	Nettovirkning frittst. og statl. skoler (kol. 6+7) 1 000 kr	Sum utg- utjevning m.m. (kol. 5+8) 1 000 kr
	6	7	8	9
0418 Nord-Odal	0	879	879	20 238
0419 Sør-Odal	0	1 260	1 260	17 289
0420 Eidskog	0	1 177	1 177	35 479
0423 Grue	0	987	987	34 914
0425 Åsnes	0	1 399	1 399	40 995
0426 Våler	0	700	700	19 309
0427 Elverum	-50	2 866	2 816	-2 259
0428 Trysil	0	1 274	1 274	42 253
0429 Åmot	0	751	751	16 452
0430 Stor-Elvdal	0	525	525	17 940
0432 Rendalen	0	435	435	21 290
0434 Engerdal	0	304	304	13 705
0436 Tolga	0	343	343	13 763
0437 Tynset	0	958	958	25 841
0438 Alvdal	0	432	432	12 328
0439 Folldal	0	319	319	10 270
0441 Os	0	409	409	16 894
<b>Hedmark</b>	<b>-29 350</b>	<b>31 011</b>	<b>1 661</b>	<b>406 335</b>
0501 Lillehammer	-7 550	3 823	-3 727	-9 782
0502 Gjøvik	-2 322	4 196	1 874	-5 791
0511 Dovre	0	515	515	15 421
0512 Lesja	0	422	422	16 506
0513 Skjåk	0	417	417	10 219
0514 Lom	0	425	425	9 465
0515 Vågå	0	669	669	17 512
0516 Nord-Fron	-50	960	910	13 182
0517 Sel	0	1 034	1 034	19 987
0519 Sør-Fron	0	566	566	13 532
0520 Ringeby	-2 000	835	-1 165	23 487
0521 Øyer	0	789	789	9 539
0522 Gausdal	-200	1 019	819	13 878
0528 Østre Toten	-850	2 433	1 583	42 362
0529 Vestre Toten	-100	1 925	1 825	2 705
0532 Jevnaker	-950	979	29	3 130
0533 Lunner	-405	1 238	833	-9 861
0534 Gran	-150	2 161	2 011	32 174
0536 Søndre Land	0	1 256	1 256	62 366
0538 Nordre Land	0	1 147	1 147	22 520
0540 Sør-Aurdal	0	644	644	27 272
0541 Etnedal	0	286	286	13 507
0542 Nord-Aurdal	0	1 095	1 095	21 708
0543 Vestre Slidre	0	371	371	6 256
0544 Øystre Slidre	0	551	551	13 451
0545 Vang	0	339	339	16 588
<b>Oppland</b>	<b>-14 577</b>	<b>30 095</b>	<b>15 518</b>	<b>401 332</b>
0602 Drammen	-1 105	8 317	7 212	-78 777
0604 Kongsberg	-5 450	3 471	-1 979	-16 538
0605 Ringerike	-3 100	4 370	1 270	14 192
0612 Hole	-2 210	767	-1 443	-8 824

Tabell A-k: Utgiftsutjevningen m.m. for kommunene.

Kommune	Indeks- beregnet utgifts- behov	Gj.snitt beregnet utgifts- behov	Beregnet utgifts- behov	Omfor- deling (kol. 3 - 2)	Omfor- deling
	1	2 <i>kr. per innb.</i>	3	4	5 <i>1 000 kr</i>
0615 Flå	1,3137	27 005	35 477	8 471	8 454
0616 Nes	1,1204	27 005	30 258	3 252	11 462
0617 Gol	1,1229	27 005	30 324	3 319	14 615
0618 Hemsedal	1,1097	27 005	29 967	2 962	5 767
0619 Ål	1,1665	27 005	31 501	4 495	20 957
0620 Hol	1,0638	27 005	28 729	1 724	7 757
0621 Sigdal	1,1743	27 005	31 713	4 708	16 483
0622 Krødsherad	1,1599	27 005	31 323	4 318	9 184
0623 Modum	1,0315	27 005	27 855	850	10 693
0624 Øvre Eiker	0,9916	27 005	26 778	-227	-3 600
0625 Nedre Eiker	0,9351	27 005	25 252	-1 754	-37 969
0626 Lier	0,9542	27 005	25 767	-1 238	-27 085
0627 Røyken	0,9139	27 005	24 679	-2 326	-40 927
0628 Hurum	1,0362	27 005	27 984	979	8 724
0631 Flesberg	1,1457	27 005	30 940	3 935	9 951
0632 Rollag	1,4634	27 005	39 520	12 514	17 695
0633 Nore og Uvdal	1,2362	27 005	33 384	6 379	16 567
<b>Buskerud</b>	<b>22,8261</b>	<b>567 112</b>	<b>616 427</b>	<b>49 315</b>	<b>-46 278</b>
0701 Horten	0,9848	27 005	26 594	-411	-10 233
0702 Holmestrand	1,0170	27 005	27 464	458	4 426
0704 Tønsberg	0,9911	27 005	26 764	-241	-8 896
0706 Sandefjord	1,0003	27 005	27 014	9	371
0709 Larvik	1,0247	27 005	27 673	667	27 497
0711 Svelvik	0,9981	27 005	26 955	-50	-325
0713 Sande	1,0376	27 005	28 020	1 015	7 855
0714 Hof	1,0591	27 005	28 602	1 597	4 918
0716 Re	1,0571	27 005	28 547	1 542	12 707
0719 Andebu	1,0520	27 005	28 410	1 405	7 230
0720 Stokke	0,9872	27 005	26 660	-346	-3 501
0722 Nøtterøy	0,9834	27 005	26 556	-449	-9 016
0723 Tjøme	1,0190	27 005	27 518	512	2 339
0728 Lardal	1,0881	27 005	29 385	2 379	5 817
<b>Vestfold</b>	<b>14,2995</b>	<b>378 075</b>	<b>386 162</b>	<b>8 087</b>	<b>41 188</b>
0805 Porsgrunn	0,9958	27 005	26 893	-112	-3 772
0806 Skien	0,9856	27 005	26 616	-389	-19 746
0807 Notodden	1,1002	27 005	29 712	2 707	33 333
0811 Siljan	1,0606	27 005	28 641	1 636	3 864
0814 Bamble	0,9534	27 005	25 748	-1 258	-17 737
0815 Kragerø	1,0680	27 005	28 842	1 836	19 239
0817 Drangedal	1,1887	27 005	32 101	5 095	21 212
0819 Nome	1,1735	27 005	31 691	4 686	30 793
0821 Bø	0,9829	27 005	26 543	-462	-2 452
0822 Sauherad	1,0890	27 005	29 410	2 404	10 317
0826 Tinn	1,1432	27 005	30 872	3 867	24 154
0827 Hjartdal	1,3693	27 005	36 978	9 973	16 145
0828 Seljord	1,0916	27 005	29 479	2 473	7 202
0829 Kviteseid	1,2453	27 005	33 629	6 624	17 057
0830 Nissedal	1,3264	27 005	35 821	8 816	12 404
0831 Fyresdal	1,3028	27 005	35 182	8 177	11 194

Tabell A-k: Utgiftsutjevningen m.m. for kommunene.

Kommune	Trekk frittstående og statlige skoler <i>1 000 kr</i>	Tilbake- føring samlet trekk <i>1 000 kr</i>	Nettovirkning frittst. og statl. skoler (kol. 6+7) <i>1 000 kr</i>	Sum utg- utjevning m.m. (kol. 5+8) <i>1 000 kr</i>
	6	7	8	9
0615 Flå	0	200	200	8 654
0616 Nes	0	602	602	12 063
0617 Gol	0	754	754	15 369
0618 Hemsedal	0	329	329	6 096
0619 Ål	-1 300	829	-471	20 486
0620 Hol	0	730	730	8 486
0621 Sigdal	0	627	627	17 109
0622 Krødsherad	0	376	376	9 560
0623 Modum	-150	1 978	1 828	12 521
0624 Øvre Eiker	-1 850	2 391	541	-3 058
0625 Nedre Eiker	-2 200	3 085	885	-37 084
0626 Lier	-900	3 181	2 281	-24 804
0627 Røyken	-1 755	2 450	695	-40 232
0628 Hurum	-4 350	1 407	-2 943	5 781
0631 Flesberg	0	442	442	10 393
0632 Rollag	0	315	315	18 011
0633 Nore og Uvdal	0	489	489	17 056
<b>Buskerud</b>	<b>-24 370</b>	<b>37 108</b>	<b>12 738</b>	<b>-33 539</b>
0701 Horten	-3 455	3 732	277	-9 956
0702 Holmestrand	-1 810	1 496	-314	4 112
0704 Tønsberg	-14 515	5 576	-8 939	-17 835
0706 Sandefjord	-9 955	6 335	-3 620	-3 249
0709 Larvik	-3 210	6 435	3 225	30 722
0711 Svelvik	-805	983	178	-147
0713 Sande	-1 250	1 224	-26	7 829
0714 Hof	-150	497	347	5 265
0716 Re	-3 650	1 328	-2 322	10 385
0719 Andebu	-1 905	825	-1 080	6 150
0720 Stokke	-1 960	1 523	-437	-3 937
0722 Nøtterøy	-10 200	3 009	-7 191	-16 207
0723 Tjøme	-1 700	709	-991	1 348
0728 Lardal	-50	405	355	6 173
<b>Vestfold</b>	<b>-54 615</b>	<b>34 079</b>	<b>-20 536</b>	<b>20 652</b>
0805 Porsgrunn	-3 300	5 091	1 791	-1 981
0806 Skien	-8 050	7 624	-426	-20 172
0807 Notodden	-200	2 065	1 865	35 198
0811 Siljan	-50	382	332	4 196
0814 Bamble	-750	2 049	1 299	-16 438
0815 Kragerø	0	1 705	1 705	20 944
0817 Drangedal	0	754	754	21 966
0819 Nome	0	1 175	1 175	31 968
0821 Bø	-250	795	545	-1 907
0822 Sauherad	-450	712	262	10 579
0826 Tinn	0	1 088	1 088	25 242
0827 Hjartdal	0	338	338	16 483
0828 Seljord	0	484	484	7 687
0829 Kvitseid	0	489	489	17 546
0830 Nissedal	0	284	284	12 688
0831 Fyresdal	0	272	272	11 466

Tabell A-k: Utgiftsutjevningen m.m. for kommunene.

Kommune	Indeks- beregnet utgifts- behov	Gj.snitt beregnet utgifts- behov	Beregnet utgifts- behov	Omfor- deling (kol. 3 - 2)	Omfor- deling
	1	2 <i>kr. per innb.</i>	3	4	5 <i>1 000 kr</i>
0833 Tokke	1,1986	27 005	32 369	5 364	12 965
0834 Vinje	1,1919	27 005	32 187	5 181	19 140
<b>Telemark</b>	20,4668	486 096	552 714	66 618	195 312
0901 Risør	1,1253	27 005	30 388	3 383	23 216
0904 Grimstad	0,9388	27 005	25 353	-1 653	-31 772
0906 Arendal	0,9765	27 005	26 371	-635	-25 277
0911 Gjerstad	1,2550	27 005	33 892	6 887	17 259
0912 Vegårshei	1,2285	27 005	33 177	6 172	11 412
0914 Tvedestrand	1,0703	27 005	28 904	1 899	11 086
0919 Froland	1,0207	27 005	27 565	560	2 666
0926 Lillesand	0,9760	27 005	26 358	-647	-5 844
0928 Birkenes	1,0760	27 005	29 058	2 053	9 005
0929 Åmli	1,3527	27 005	36 530	9 525	17 001
0935 Iveland	1,3022	27 005	35 165	8 160	9 547
0937 Evje og Hornnes	1,0388	27 005	28 053	1 047	3 482
0938 Bygland	1,4238	27 005	38 451	11 445	14 833
0940 Valle	1,3811	27 005	37 297	10 292	13 873
0941 Bykle	1,2643	27 005	34 143	7 138	6 239
<b>Aust-Agder</b>	17,4301	405 080	470 706	65 626	76 726
1001 Kristiansand	0,9559	27 005	25 815	-1 191	-91 580
1002 Mandal	0,9981	27 005	26 954	-51	-721
1003 Farsund	1,0022	27 005	27 065	60	563
1004 Flekkefjord	1,1267	27 005	30 427	3 421	30 286
1014 Vennesla	1,0075	27 005	27 209	203	2 544
1017 Songdalen	0,9945	27 005	26 857	-149	-835
1018 Søgne	0,9537	27 005	25 756	-1 249	-12 005
1021 Marnardal	1,3457	27 005	36 340	9 335	20 265
1026 Åseral	1,4811	27 005	39 998	12 992	11 615
1027 Audnedal	1,3392	27 005	36 165	9 159	14 252
1029 Lindesnes	1,1108	27 005	29 999	2 993	13 428
1032 Lyngdal	1,0258	27 005	27 702	696	5 081
1034 Hægebostad	1,2156	27 005	32 827	5 822	9 216
1037 Kvinesdal	1,1334	27 005	30 607	3 602	20 039
1046 Sirdal	1,2827	27 005	34 641	7 635	13 286
<b>Vest-Agder</b>	16,9729	405 080	458 359	53 279	35 433
1101 Eigersund	1,1142	27 005	30 088	3 083	41 367
1102 Sandnes	0,9061	27 005	24 469	-2 536	-149 485
1103 Stavanger	0,9139	27 005	24 680	-2 325	-267 732
1106 Haugesund	0,9957	27 005	26 888	-118	-3 730
1111 Sokndal	1,1915	27 005	32 177	5 172	17 071
1112 Lund	1,0902	27 005	29 441	2 435	7 544
1114 Bjerkreim	1,1243	27 005	30 363	3 358	8 310
1119 Hå	1,0038	27 005	27 107	102	1 520
1120 Klepp	0,9413	27 005	25 420	-1 585	-23 511
1121 Time	0,9223	27 005	24 906	-2 099	-31 087
1122 Gjesdal	0,9711	27 005	26 225	-781	-7 360
1124 Sola	0,9035	27 005	24 400	-2 605	-52 466
1127 Randaberg	0,9141	27 005	24 686	-2 319	-21 580

Tabell A-k: Utgiftsutjevningen m.m. for kommunene.

Kommune	Trekk frittstående og statlige skoler 1 000 kr	Tilbake- føring samlet trekk 1 000 kr	Nettovirkning frittst. og statl. skoler (kol. 6+7) 1 000 kr	Sum utg- utjevning m.m. (kol. 5+8) 1 000 kr
	6	7	8	9
0833 Tokke	0	441	441	13 406
0834 Vinje	0	671	671	19 811
<b>Telemark</b>	-13 050	26 420	13 370	208 682
0901 Risør	0	1 177	1 177	24 393
0904 Grimstad	-2 450	2 750	300	-31 472
0906 Arendal	-9 850	5 926	-3 924	-29 201
0911 Gjerstad	0	479	479	17 738
0912 Vegårshei	-50	346	296	11 708
0914 Tvedestrand	-100	952	852	11 938
0919 Frøland	-100	741	641	3 307
0926 Lillesand	-1 750	1 343	-407	-6 251
0928 Birkenes	0	719	719	9 725
0929 Åmli	0	368	368	17 369
0935 Iveland	-50	232	182	9 729
0937 Evje og Hornnes	0	526	526	4 008
0938 Bygland	0	281	281	15 114
0940 Valle	0	284	284	14 157
0941 Bykle	0	168	168	6 407
<b>Aust-Agder</b>	-14 350	16 294	1 944	78 671
1001 Kristiansand	-16 750	11 205	-5 545	-97 126
1002 Mandal	-200	2 140	1 940	1 219
1003 Farsund	-2 050	1 443	-607	-44
1004 Flekkefjord	0	1 520	1 520	31 806
1014 Vennesla	-50	1 921	1 871	4 415
1017 Songdalen	-1 400	852	-548	-1 383
1018 Søgne	-6 550	1 397	-5 153	-17 158
1021 Marnardal	0	445	445	20 711
1026 Åseral	0	202	202	11 817
1027 Audnedal	0	318	318	14 569
1029 Lindesnes	0	759	759	14 188
1032 Lyngdal	-3 900	1 140	-2 760	2 321
1034 Hægebostad	0	293	293	9 509
1037 Kvinesdal	0	961	961	21 000
1046 Sirdal	0	340	340	13 626
<b>Vest-Agder</b>	-30 900	24 935	-5 965	29 469
1101 Eigersund	-10 450	2 278	-8 172	33 195
1102 Sandnes	-9 850	8 139	-1 711	-151 196
1103 Stavanger	-13 750	16 038	2 288	-265 444
1106 Haugesund	-5 050	4 815	-235	-3 965
1111 Sokndal	0	599	599	17 671
1112 Lund	-50	515	465	8 009
1114 Bjerkreim	-350	424	74	8 384
1119 Hå	-3 450	2 277	-1 173	347
1120 Klepp	-1 500	2 128	628	-22 883
1121 Time	-2 900	2 081	-819	-31 906
1122 Gjesdal	-250	1 395	1 145	-6 215
1124 Sola	-950	2 773	1 823	-50 643
1127 Randaberg	-700	1 296	596	-20 984

Tabell A-k: Utgiftsutjevningen m.m. for kommunene.

Kommune	Indeks- beregnet utgifts- behov	Gj.snitt beregnet utgifts- behov	Beregnet utgifts- behov	Omfor- deling (kol. 3 - 2)	Omfor- deling
	1	2 <i>kr. per innb.</i>	3	4	5 <i>1 000 kr</i>
1129 Forsand	1,4416	27 005	38 932	11 926	13 024
1130 Strand	0,9865	27 005	26 640	-366	-3 865
1133 Hjelmeland	1,1874	27 005	32 066	5 061	13 781
1134 Suldal	1,2278	27 005	33 158	6 152	23 890
1135 Sauda	1,1227	27 005	30 320	3 314	15 806
1141 Finnøy	1,2649	27 005	34 159	7 154	19 523
1142 Rennesøy	1,0603	27 005	28 635	1 629	5 559
1144 Kvitøy	1,3924	27 005	37 602	10 596	5 521
1145 Bokn	1,3512	27 005	36 489	9 484	7 303
1146 Tysvær	1,0224	27 005	27 611	606	5 663
1149 Karmøy	0,9629	27 005	26 003	-1 003	-38 029
1151 Utsira	2,4110	27 005	65 111	38 106	7 964
1160 Vindafjord	1,1077	27 005	29 912	2 907	23 603
<b>Rogaland</b>	<b>29,5308</b>	<b>702 139</b>	<b>797 488</b>	<b>95 349</b>	<b>-381 395</b>
1201 Bergen	0,9630	27 005	26 007	-998	-241 766
1211 Etne	1,1308	27 005	30 537	3 532	13 676
1216 Sveio	1,0603	27 005	28 633	1 627	7 725
1219 Bømlo	1,0608	27 005	28 647	1 641	17 739
1221 Stord	0,9374	27 005	25 316	-1 690	-28 189
1222 Fitjar	1,0557	27 005	28 509	1 504	4 363
1223 Tysnes	1,3295	27 005	35 903	8 898	24 870
1224 Kvinnherad	1,0941	27 005	29 546	2 541	33 210
1227 Jondal	1,4043	27 005	37 924	10 918	11 573
1228 Odda	1,1408	27 005	30 807	3 801	27 549
1231 Ullensvang	1,2725	27 005	34 363	7 358	25 546
1232 Eidfjord	1,3238	27 005	35 749	8 743	7 860
1233 Ulvik	1,4038	27 005	37 911	10 906	12 454
1234 Granvin	1,4041	27 005	37 917	10 912	10 759
1235 Voss	1,0917	27 005	29 482	2 477	34 250
1238 Kvam	1,1769	27 005	31 783	4 777	39 679
1241 Fusa	1,1835	27 005	31 960	4 955	18 487
1242 Samnanger	1,1209	27 005	30 270	3 265	7 643
1243 Os	0,9116	27 005	24 618	-2 388	-36 434
1244 Austevoll	1,1456	27 005	30 938	3 932	17 267
1245 Sund	0,9666	27 005	26 103	-902	-5 039
1246 Fjell	0,9199	27 005	24 843	-2 163	-44 104
1247 Askøy	0,9574	27 005	25 855	-1 150	-25 871
1251 Vaksdal	1,2342	27 005	33 330	6 325	26 047
1252 Modalen	1,7697	27 005	47 791	20 786	7 358
1253 Osterøy	1,0903	27 005	29 444	2 439	17 620
1256 Meland	0,9881	27 005	26 684	-322	-1 907
1259 Øygarden	1,0342	27 005	27 930	924	3 769
1260 Radøy	1,1084	27 005	29 933	2 927	13 568
1263 Lindås	1,0099	27 005	27 272	266	3 538
1264 Austrheim	1,1014	27 005	29 742	2 737	6 802
1265 Fedje	1,5768	27 005	42 581	15 575	9 937
1266 Masfjorden	1,3330	27 005	35 999	8 994	15 227
<b>Hordaland</b>	<b>38,3008</b>	<b>891 176</b>	<b>1 034 325</b>	<b>143 149</b>	<b>35 205</b>
1401 Flora	1,0598	27 005	28 619	1 613	18 410

Tabell A-k: Utgiftsutjevningen m.m. for kommunene.

Kommune	Trekk frittstående og statlige skoler <i>1 000 kr</i>	Tilbake- føring samlet trekk <i>1 000 kr</i>	Nettovirkning frittst. og statl. skoler (kol. 6+7) <i>1 000 kr</i>	Sum utg- utjevning m.m. (kol. 5+8) <i>1 000 kr</i>
	6	7	8	9
1129 Forsand	0	240	240	13 264
1130 Strand	0	1 588	1 588	-2 276
1133 Hjelmeland	0	493	493	14 274
1134 Suldal	0	727	727	24 617
1135 Sauda	0	816	816	16 622
1141 Finnøy	0	526	526	20 049
1142 Rennesøy	0	551	551	6 111
1144 Kvitsoy	-50	111	61	5 581
1145 Bokn	0	159	159	7 461
1146 Tysvær	-622	1 457	835	6 497
1149 Karmøy	-950	5 565	4 615	-33 414
1151 Utsira	0	77	77	8 041
1160 Vindafjord	-150	1 370	1 220	24 823
<b>Rogaland</b>	<b>-51 022</b>	<b>58 437</b>	<b>7 415</b>	<b>-373 980</b>
1201 Bergen	-77 605	35 538	-42 067	-283 833
1211 Etne	0	667	667	14 343
1216 Sveio	-50	767	717	8 442
1219 Bømlo	0	1 747	1 747	19 486
1221 Stord	-50	2 383	2 333	-25 856
1222 Fitjar	-422	467	45	4 408
1223 Tysnes	0	566	566	25 436
1224 Kvinnherad	-422	2 179	1 757	34 967
1227 Jondal	0	227	227	11 800
1228 Odda	0	1 260	1 260	28 809
1231 Ullensvang	0	673	673	26 220
1232 Eidfjord	0	181	181	8 042
1233 Ulvik	0	244	244	12 699
1234 Granvin	0	211	211	10 970
1235 Voss	-50	2 301	2 251	36 501
1238 Kvam	0	1 490	1 490	41 169
1241 Fusa	-672	673	1	18 488
1242 Samnanger	0	400	400	8 043
1243 Os	-1 827	2 120	293	-36 141
1244 Austevoll	0	767	767	18 033
1245 Sund	-150	823	673	-4 367
1246 Fjell	-10 805	2 859	-7 946	-52 051
1247 Askøy	-1 305	3 282	1 977	-23 894
1251 Vaksdal	0	775	775	26 821
1252 Modalen	0	95	95	7 454
1253 Osterøy	-2 000	1 200	-800	16 820
1256 Meland	-250	893	643	-1 264
1259 Øygarden	-200	643	443	4 211
1260 Radøy	-350	783	433	14 001
1263 Lindås	-1 850	2 044	194	3 733
1264 Austrheim	0	417	417	7 219
1265 Fedje	0	153	153	10 090
1266 Masfjorden	-422	344	-78	15 149
<b>Hordaland</b>	<b>-98 430</b>	<b>69 172</b>	<b>-29 258</b>	<b>5 947</b>
1401 Flora	0	1 843	1 843	20 252



Tabell A-k: Utgiftsutjevningen m.m. for kommunene.

Kommune	Indeks- beregnet utgifts- behov	Gj.snitt beregnet utgifts- behov	Beregnet utgifts- behov	Omfor- deling (kol. 3 - 2)	Omfor- deling
	1	2 <i>kr. per innb.</i>	3	4	5 <i>1 000 kr</i>
1411 Gulen	1,4083	27 005	38 033	11 027	26 653
1412 Solund	1,4943	27 005	40 354	13 349	11 707
1413 Hyllestad	1,3372	27 005	36 111	9 105	13 676
1416 Høyanger	1,1766	27 005	31 773	4 768	21 208
1417 Vik	1,2819	27 005	34 618	7 612	21 673
1418 Balestrand	1,6270	27 005	43 937	16 932	23 806
1419 Leikanger	1,0032	27 005	27 093	87	192
1420 Sogndal	0,9415	27 005	25 427	-1 579	-10 793
1421 Aurland	1,1756	27 005	31 746	4 741	8 216
1422 Lærdal	1,2257	27 005	33 099	6 094	13 132
1424 Årdal	1,0381	27 005	28 035	1 029	5 712
1426 Luster	1,1806	27 005	31 882	4 876	23 840
1428 Askvoll	1,2909	27 005	34 862	7 856	24 998
1429 Fjaler	1,2870	27 005	34 756	7 750	22 329
1430 Gaular	1,2346	27 005	33 341	6 336	17 557
1431 Jølster	1,1954	27 005	32 283	5 278	15 401
1432 Førde	0,9062	27 005	24 472	-2 533	-28 692
1433 Naustdal	1,1625	27 005	31 394	4 389	11 846
1438 Bremanger	1,2927	27 005	34 909	7 903	31 361
1439 Vågsøy	1,0882	27 005	29 388	2 382	14 586
1441 Selje	1,1793	27 005	31 846	4 841	14 319
1443 Eid	1,0289	27 005	27 784	779	4 519
1444 Hornindal	1,3221	27 005	35 703	8 698	10 489
1445 Gloppen	1,1794	27 005	31 849	4 844	27 945
1449 Stryn	1,1181	27 005	30 195	3 190	21 624
<b>Sogn og Fjordane</b>	<b>31,2349</b>	<b>702 139</b>	<b>843 508</b>	<b>141 369</b>	<b>365 713</b>
1502 Molde	0,9675	27 005	26 127	-878	-21 201
1503 Kristiansund	0,9927	27 005	26 808	-197	-3 361
1504 Ålesund	0,9372	27 005	25 310	-1 695	-69 160
1511 Vanylven	1,2407	27 005	33 507	6 501	23 333
1514 Sande	1,2350	27 005	33 352	6 347	16 115
1515 Herøy	1,0189	27 005	27 516	510	4 272
1516 Ulstein	1,0158	27 005	27 432	427	2 906
1517 Hareid	1,0319	27 005	27 866	861	3 991
1519 Volda	1,0668	27 005	28 808	1 803	15 003
1520 Ørsta	1,0398	27 005	28 080	1 075	11 022
1523 Ørskog	1,2517	27 005	33 801	6 796	14 224
1524 Norddal	1,3195	27 005	35 634	8 628	15 600
1525 Stranda	1,1283	27 005	30 471	3 465	15 746
1526 Stordal	1,2414	27 005	33 524	6 519	6 493
1528 Sykkylven	1,0072	27 005	27 199	193	1 435
1529 Skodje	1,1125	27 005	30 042	3 037	11 048
1531 Sula	1,0210	27 005	27 573	568	4 258
1532 Giske	0,9942	27 005	26 849	-157	-1 039
1534 Haram	1,0860	27 005	29 327	2 322	20 070
1535 Vestnes	1,3145	27 005	35 499	8 494	54 718
1539 Rauma	1,1228	27 005	30 321	3 316	24 361
1543 Nesset	1,2305	27 005	33 230	6 225	19 540
1545 Midsund	1,2344	27 005	33 337	6 331	12 175
1546 Sandøy	1,3668	27 005	36 911	9 905	12 580

Tabell A-k: Utgiftsutjevningen m.m. for kommunene.

Kommune	Trekk frittstående og statlige skoler <i>1 000 kr</i>	Tilbake- føring samlet trekk <i>1 000 kr</i>	Nettovirkning frittst. og statl. skoler (kol. 6+7) <i>1 000 kr</i>	Sum utg- utjevning m.m. (kol. 5+8) <i>1 000 kr</i>
	6	7	8	9
1411 Gulen	0	519	519	27 172
1412 Solund	0	200	200	11 906
1413 Hyllestad	0	306	306	13 982
1416 Høyanger	0	798	798	22 005
1417 Vik	0	556	556	22 229
1418 Balestrand	0	349	349	24 155
1419 Leikanger	0	336	336	528
1420 Sogndal	-422	981	559	-10 234
1421 Aurland	0	310	310	8 527
1422 Lærdal	0	403	403	13 535
1424 Årdal	0	878	878	6 590
1426 Luster	0	880	880	24 720
1428 Askvoll	-1 200	626	-574	24 424
1429 Fjaler	0	565	565	22 894
1430 Gaular	0	521	521	18 078
1431 Jølster	0	532	532	15 933
1432 Førde	0	1 564	1 564	-27 128
1433 Naustdal	0	478	478	12 324
1438 Bremanger	-422	782	360	31 720
1439 Vågsøy	-1 000	1 015	15	14 601
1441 Selje	0	532	532	14 850
1443 Eid	0	910	910	5 428
1444 Hornindal	0	243	243	10 732
1445 Gloppen	0	1 037	1 037	28 982
1449 Stryn	0	1 155	1 155	22 779
<b>Sogn og Fjordane</b>	<b>-3 044</b>	<b>18 316</b>	<b>15 272</b>	<b>380 985</b>
1502 Molde	-700	3 560	2 860	-18 341
1503 Kristiansund	0	2 582	2 582	-779
1504 Ålesund	-6 450	5 827	-623	-69 782
1511 Vanylven	0	679	679	24 012
1514 Sande	-250	478	228	16 342
1515 Herøy	-2 550	1 300	-1 250	3 022
1516 Ulstein	-750	1 055	305	3 211
1517 Hareid	-1 250	729	-521	3 470
1519 Volda	-850	1 353	503	15 506
1520 Ørsta	-2 100	1 625	-475	10 548
1523 Ørskog	0	399	399	14 623
1524 Norddal	0	364	364	15 964
1525 Stranda	0	781	781	16 528
1526 Stordal	0	188	188	6 681
1528 Sykkylven	-200	1 139	939	2 374
1529 Skodje	-550	617	67	11 114
1531 Sula	-1 250	1 167	-83	4 176
1532 Giske	0	1 004	1 004	-35
1534 Haram	-100	1 430	1 330	21 400
1535 Vestnes	-2 100	1 290	-810	53 909
1539 Rauma	0	1 257	1 257	25 618
1543 Nesset	0	589	589	20 129
1545 Midsund	0	362	362	12 537
1546 Sandøy	0	265	265	12 844

Tabell A-k: Utgiftsutjevningen m.m. for kommunene.

Kommune	Indeks- beregnet utgifts- behov	Gj.snitt beregnet utgifts- behov <i>kr. per innb.</i>	Beregnet utgifts- behov	Omfor- deling (kol. 3 - 2)	Omfor- deling  <i>1 000 kr</i>
	1	2	3	4	5
1547 Aukra	1,1067	27 005	29 887	2 882	8 931
1548 Fræna	1,0472	27 005	28 279	1 274	11 577
1551 Eide	1,0875	27 005	29 368	2 362	7 894
1554 Averøy	1,0736	27 005	28 992	1 986	10 647
1556 Frei	1,0073	27 005	27 201	196	1 055
1557 Gjemnes	1,1843	27 005	31 982	4 977	13 317
1560 Tingvoll	1,2481	27 005	33 706	6 701	20 766
1563 Sunndal	1,0336	27 005	27 913	908	6 646
1566 Surnadal	1,1756	27 005	31 746	4 741	28 952
1567 Rindal	1,2964	27 005	35 009	8 003	16 711
1571 Halså	1,3827	27 005	37 340	10 335	17 497
1573 Smøla	1,2504	27 005	33 768	6 763	14 824
1576 Aure	1,2478	27 005	33 698	6 693	24 033
<b>Møre og Romsdal</b>	<b>42,1181</b>	<b>999 198</b>	<b>1 137 414</b>	<b>138 216</b>	<b>376 980</b>
1601 Trondheim	0,8972	27 005	24 229	-2 776	-440 334
1612 Hemne	1,0549	27 005	28 488	1 483	6 366
1613 Snillfjord	1,5712	27 005	42 432	15 426	16 136
1617 Hitra	1,2149	27 005	32 810	5 805	23 340
1620 Frøya	1,1807	27 005	31 885	4 879	19 805
1621 Ørland	1,0261	27 005	27 710	705	3 605
1622 Agdenes	1,4199	27 005	38 344	11 339	20 172
1624 Rissa	1,1577	27 005	31 265	4 260	27 334
1627 Bjugn	1,1201	27 005	30 249	3 243	15 030
1630 Åfjord	1,2337	27 005	33 315	6 310	20 917
1632 Roan	1,5116	27 005	40 822	13 817	14 729
1633 Osen	1,4903	27 005	40 247	13 242	14 023
1634 Oppdal	1,0502	27 005	28 362	1 356	8 814
1635 Rennebu	1,2673	27 005	34 224	7 219	19 152
1636 Meldal	1,3210	27 005	35 674	8 669	33 834
1638 Orkdal	0,9810	27 005	26 493	-512	-5 445
1640 Røros	1,1139	27 005	30 082	3 077	17 351
1644 Holtålen	1,3275	27 005	35 849	8 844	18 457
1648 Midtre Gauldal	1,1559	27 005	31 214	4 209	24 718
1653 Melhus	0,9696	27 005	26 184	-821	-11 644
1657 Skaun	0,9942	27 005	26 849	-156	-959
1662 Klæbu	0,9969	27 005	26 921	-84	-450
1663 Malvik	0,9363	27 005	25 286	-1 720	-21 002
1664 Selbu	1,2050	27 005	32 541	5 535	21 809
1665 Tydal	1,3595	27 005	36 713	9 708	8 485
<b>Sør-Trøndelag</b>	<b>29,5567</b>	<b>675 134</b>	<b>798 189</b>	<b>123 055</b>	<b>-145 758</b>
1702 Steinkjer	1,0313	27 005	27 850	845	17 294
1703 Namsos	1,0394	27 005	28 069	1 064	13 373
1711 Meråker	1,2374	27 005	33 417	6 412	16 229
1714 Stjørdal	1,0037	27 005	27 105	99	1 973
1717 Frosta	1,1679	27 005	31 539	4 533	11 184
1718 Leksvik	1,2565	27 005	33 932	6 927	24 217
1719 Levanger	1,0034	27 005	27 096	91	1 643
1721 Verdal	1,0294	27 005	27 800	795	11 046
1723 Mosvik	1,3963	27 005	37 709	10 703	9 558

Tabell A-k: Utgiftsutjevningen m.m. for kommunene.

Kommune	Trekk frittstående og statlige skoler <i>1 000 kr</i>	Tilbake- føring samlet trekk <i>1 000 kr</i>	Nettovirkning frittst. og statl. skoler (kol. 6+7) <i>1 000 kr</i>	Sum utg- utjevning m.m. (kol. 5+8) <i>1 000 kr</i>
	6	7	8	9
1547 Aukra	0	523	523	9 454
1548 Fræna	-50	1 450	1 400	12 977
1551 Eide	0	554	554	8 448
1554 Averøy	0	877	877	11 524
1556 Frei	0	826	826	1 880
1557 Gjemnes	0	483	483	13 800
1560 Tingvoll	0	589	589	21 355
1563 Sunndal	0	1 153	1 153	7 799
1566 Surnadal	0	1 094	1 094	30 046
1567 Rindal	0	412	412	17 123
1571 Halså	0	357	357	17 854
1573 Smøla	0	418	418	15 242
1576 Aure	-700	683	-17	24 016
<b>Møre og Romsdal</b>	<b>-19 850</b>	<b>39 459</b>	<b>19 609</b>	<b>396 590</b>
1601 Trondheim	-35 320	21 686	-13 634	-453 968
1612 Hemne	-50	690	640	7 007
1613 Snillfjord	0	250	250	16 386
1617 Hitra	0	744	744	24 085
1620 Frøya	0	730	730	20 535
1621 Ørland	-950	800	-150	3 455
1622 Agdenes	0	385	385	20 556
1624 Rissa	-522	1 132	610	27 944
1627 Bjugn	-900	791	-109	14 921
1630 Åfjord	0	623	623	21 540
1632 Roan	-422	246	-176	14 552
1633 Osen	0	241	241	14 264
1634 Oppdal	-1 650	1 040	-610	8 204
1635 Rennebu	0	512	512	19 664
1636 Meldal	0	786	786	34 620
1638 Orkdal	0	1 589	1 589	-3 855
1640 Røros	0	957	957	18 309
1644 Holtålen	0	422	422	18 879
1648 Midtre Gauldal	0	1 034	1 034	25 752
1653 Melhus	-860	2 095	1 235	-10 409
1657 Skaun	-150	931	781	-178
1662 Klæbu	-600	813	213	-237
1663 Malvik	-1 855	1 743	-112	-21 114
1664 Selbu	-100	723	623	22 433
1665 Tydal	0	181	181	8 666
<b>Sør-Trøndelag</b>	<b>-43 379</b>	<b>41 146</b>	<b>-2 233</b>	<b>-147 991</b>
1702 Steinkjer	-3 050	3 218	168	17 463
1703 Namsos	-2 000	1 992	-8	13 364
1711 Meråker	0	477	477	16 706
1714 Stjørdal	-3 905	3 042	-863	1 110
1717 Frosta	0	439	439	11 623
1718 Leksvik	-472	669	197	24 414
1719 Levanger	-7 400	2 764	-4 636	-2 993
1721 Verdal	-950	2 181	1 231	12 277
1723 Mosvik	-100	190	90	9 648

Tabell A-k: Utgiftsutjevningen m.m. for kommunene.

Kommune	Indeks- beregnet utgifts- behov	Gj.snitt beregnet utgifts- behov	Beregnet utgifts- behov	Omfor- deling (kol. 3 - 2)	Omfor- deling
	1	2 <i>kr. per innb.</i>	3	4	5 <i>1 000 kr</i>
1724 Verran	1,2431	27 005	33 570	6 565	17 357
1725 Namdalseid	1,3520	27 005	36 510	9 505	16 624
1729 Inderøy	1,0800	27 005	29 167	2 162	12 835
1736 Snåsa	1,2609	27 005	34 051	7 046	15 860
1738 Lierne	1,4250	27 005	38 481	11 476	17 248
1739 Røyrvik	1,4564	27 005	39 329	12 324	6 704
1740 Namsskogan	1,5498	27 005	41 853	14 848	13 645
1742 Grong	1,2531	27 005	33 840	6 835	16 513
1743 Høylandet	1,4215	27 005	38 389	11 383	14 559
1744 Overhalla	1,1146	27 005	30 100	3 095	10 810
1748 Fosnes	1,5432	27 005	41 673	14 668	10 473
1749 Flatanger	1,4501	27 005	39 161	12 156	14 271
1750 Vikna	1,1106	27 005	29 991	2 986	11 976
1751 Nærøy	1,2045	27 005	32 527	5 521	28 457
1755 Leka	1,4594	27 005	39 413	12 407	7 382
<b>Nord-Trøndelag</b>	<b>30,0893</b>	<b>648 128</b>	<b>812 573</b>	<b>164 444</b>	<b>321 232</b>
1804 Bodø	0,8941	27 005	24 145	-2 861	-128 709
1805 Narvik	1,0000	27 005	27 006	1	18
1811 Bindal	1,4606	27 005	39 445	12 440	21 657
1812 Sømna	1,2187	27 005	32 910	5 905	12 093
1813 Brønnøy	1,1424	27 005	30 852	3 847	29 100
1815 Vega	1,2954	27 005	34 984	7 978	10 435
1816 Vevelstad	1,5922	27 005	42 998	15 993	8 252
1818 Herøy	1,2701	27 005	34 300	7 295	12 584
1820 Alstahaug	1,0151	27 005	27 412	407	2 971
1822 Leirfjord	1,2699	27 005	34 295	7 290	15 717
1824 Vefsn	1,0259	27 005	27 704	699	9 391
1825 Grane	1,3184	27 005	35 604	8 599	13 268
1826 Hattfjelldal	1,3563	27 005	36 627	9 621	14 461
1827 Dønna	1,3911	27 005	37 567	10 561	15 916
1828 Nesna	1,2299	27 005	33 213	6 207	10 981
1832 Hemnes	1,2047	27 005	32 532	5 527	25 104
1833 Rana	0,9935	27 005	26 830	-175	-4 441
1834 Lurøy	1,6334	27 005	44 111	17 105	33 715
1835 Træna	1,6653	27 005	44 972	17 967	8 139
1836 Rødøy	1,5793	27 005	42 650	15 645	21 528
1837 Meløy	1,1737	27 005	31 697	4 692	31 504
1838 Gildeskål	1,4111	27 005	38 106	11 101	23 390
1839 Beiarn	1,3491	27 005	36 432	9 427	10 926
1840 Saltdal	1,3138	27 005	35 481	8 475	40 266
1841 Fauske	1,0084	27 005	27 233	227	2 171
1845 Sørfold	1,3077	27 005	35 314	8 308	17 605
1848 Steigen	1,3023	27 005	35 169	8 163	22 530
1849 Hamarøy	1,4349	27 005	38 750	11 745	21 387
1850 Tysfjord	1,4007	27 005	37 827	10 821	22 920
1851 Lødingen	1,2712	27 005	34 330	7 325	16 949
1852 Tjeldsund	1,4344	27 005	38 735	11 730	16 375
1853 Evenes	1,4030	27 005	37 888	10 883	14 855
1854 Ballangen	1,2124	27 005	32 742	5 736	15 494
1856 Røst	1,4726	27 005	39 767	12 761	7 631

Tabell A-k: Utgiftsutjevningen m.m. for kommunene.

Kommune	Trekk frittstående og statlige skoler <i>1 000 kr</i>	Tilbake- føring samlet trekk <i>1 000 kr</i>	Nettovirkning frittst. og statl. skoler (kol. 6+7) <i>1 000 kr</i>	Sum utg- utjevning m.m. (kol. 5+8) <i>1 000 kr</i>
	6	7	8	9
1724 Verran	-450	501	51	17 408
1725 Namdalseid	-50	360	310	16 934
1729 Inderøy	-150	977	827	13 663
1736 Snåsa	-1 600	433	-1 167	14 692
1738 Lierne	0	326	326	17 575
1739 Røyrvik	0	121	121	6 825
1740 Namsskogan	0	217	217	13 862
1742 Grong	0	461	461	16 974
1743 Høylandet	0	277	277	14 836
1744 Overhalla	0	593	593	11 403
1748 Fosnes	0	168	168	10 641
1749 Flatanger	-1 200	259	-941	13 331
1750 Vikna	0	679	679	12 655
1751 Nærøy	-1 550	946	-604	27 853
1755 Leka	-100	132	32	7 415
<b>Nord-Trøndelag</b>	<b>-22 977</b>	<b>21 424</b>	<b>-1 553</b>	<b>319 679</b>
1804 Bodø	-1 350	6 130	4 780	-123 929
1805 Narvik	0	2 799	2 799	2 817
1811 Bindal	-6 100	388	-5 712	15 945
1812 Sømna	0	380	380	12 473
1813 Brønnøy	-50	1 317	1 267	30 367
1815 Vega	0	258	258	10 694
1816 Vevelstad	0	125	125	8 377
1818 Herøy	0	334	334	12 917
1820 Alstahaug	-50	1 130	1 080	4 051
1822 Leirfjord	0	417	417	16 134
1824 Vefsn	0	2 101	2 101	11 492
1825 Grane	0	310	310	13 578
1826 Hattfjelldal	-422	311	-111	14 349
1827 Dønna	-1 150	319	-831	15 086
1828 Nesna	0	332	332	11 312
1832 Hemnes	0	834	834	25 938
1833 Rana	0	3 839	3 839	-602
1834 Lurøy	0	491	491	34 205
1835 Træna	0	115	115	8 254
1836 Rødøy	0	331	331	21 859
1837 Meløy	0	1 201	1 201	32 705
1838 Gildeskål	0	453	453	23 843
1839 Beiarn	0	238	238	11 164
1840 Saltdal	0	951	951	41 218
1841 Fauske	-950	1 468	518	2 688
1845 Sørfold	0	422	422	18 027
1848 Steigen	0	548	548	23 078
1849 Hamarøy	0	398	398	21 785
1850 Tysfjord	0	452	452	23 372
1851 Lødingen	0	448	448	17 397
1852 Tjeldsund	0	305	305	16 680
1853 Evenes	0	292	292	15 147
1854 Ballangen	0	499	499	15 993
1856 Røst	0	134	134	7 766

Tabell A-k: Utgiftsutjevningen m.m. for kommunene.

Kommune	Indeks- beregnet utgifts- behov	Gj.snitt beregnet utgifts- behov	Beregnet utgifts- behov	Omfor- deling (kol. 3 - 2)	Omfor- deling
	1	2 <i>kr. per innb.</i>	3	4	5 <i>1 000 kr</i>
1857 Værøy	1,4438	27 005	38 990	11 985	8 965
1859 Flakstad	1,3337	27 005	36 016	9 011	13 102
1860 Vestvågøy	1,0910	27 005	29 463	2 457	26 532
1865 Vågan	1,0588	27 005	28 594	1 589	14 334
1866 Hadsel	1,0921	27 005	29 492	2 487	19 899
1867 Bø	1,3446	27 005	36 310	9 305	27 411
1868 Øksnes	1,1496	27 005	31 044	4 039	18 445
1870 Sortland	1,0881	27 005	29 385	2 379	22 933
1871 Andøy	1,1992	27 005	32 385	5 380	28 216
1874 Moskenes	1,3115	27 005	35 417	8 412	9 951
<b>Nordland</b>	<b>56,1638</b>	<b>1 188 235</b>	<b>1 516 724</b>	<b>328 488</b>	<b>585 972</b>
1901 Harstad	0,9449	27 005	25 518	-1 488	-34 555
1902 Tromsø	0,8588	27 005	23 192	-3 813	-242 493
1911 Kvæfjord	1,8149	27 005	49 011	22 006	67 492
1913 Skånland	1,2939	27 005	34 942	7 937	23 159
1915 Bjarkøy	1,7644	27 005	47 648	20 643	11 085
1917 Ibestad	1,4179	27 005	38 290	11 284	18 393
1919 Gratangen	1,4863	27 005	40 138	13 132	16 350
1920 Lavangen	1,4760	27 005	39 859	12 854	13 304
1922 Bardu	1,0272	27 005	27 739	733	2 785
1923 Salangen	1,1948	27 005	32 266	5 261	11 906
1924 Målselv	1,0644	27 005	28 744	1 739	11 440
1925 Sørreisa	1,0873	27 005	29 363	2 358	7 832
1926 Dyrøy	1,4309	27 005	38 641	11 635	15 068
1927 Tranøy	1,4389	27 005	38 858	11 852	18 940
1928 Torsken	1,5473	27 005	41 785	14 779	14 853
1929 Berg	1,3793	27 005	37 249	10 243	10 202
1931 Lenvik	1,0751	27 005	29 033	2 028	22 413
1933 Balsfjord	1,1803	27 005	31 875	4 870	27 120
1936 Karlsøy	1,2792	27 005	34 544	7 539	17 860
1938 Lyngen	1,2738	27 005	34 401	7 395	23 376
1939 Storfjord	1,1759	27 005	31 754	4 749	9 175
1940 Kåfjord	1,2240	27 005	33 054	6 048	13 676
1941 Skjervøy	1,1513	27 005	31 092	4 086	12 140
1942 Nordreisa	1,1305	27 005	30 529	3 524	16 815
1943 Kvænangen	1,4956	27 005	40 390	13 384	18 564
<b>Troms</b>	<b>32,2127</b>	<b>675 134</b>	<b>869 914</b>	<b>194 780</b>	<b>126 899</b>
2002 Vardø	1,0843	27 005	29 281	2 276	5 321
2003 Vadsø	0,9549	27 005	25 787	-1 218	-7 447
2004 Hammerfest	0,9226	27 005	24 914	-2 091	-19 576
2011 Kautokeino	1,0534	27 005	28 447	1 442	4 322
2012 Alta	0,9850	27 005	26 600	-405	-7 246
2014 Loppa	1,4540	27 005	39 265	12 259	14 871
2015 Hasvik	1,3259	27 005	35 805	8 800	9 090
2017 Kvalsund	1,3735	27 005	37 092	10 087	10 793
2018 Måsøy	1,2889	27 005	34 806	7 801	10 734
2019 Nordkapp	1,1127	27 005	30 048	3 043	10 133
2020 Porsanger	1,0198	27 005	27 540	535	2 259
2021 Karasjok	1,0819	27 005	29 217	2 212	6 389

Tabell A-k: Utgiftsutjevningen m.m. for kommunene.

Kommune	Trekk frittstående og statlige skoler 1 000 kr	Tilbake- føring samlet trekk 1 000 kr	Nettovirkning frittst. og statl. skoler (kol. 6+7) 1 000 kr	Sum utg- utjevning m.m. (kol. 5+8) 1 000 kr
	6	7	8	9
1857 Værøy	0	165	165	9 129
1859 Flakstad	-1 450	296	-1 154	11 948
1860 Vestvågøy	-100	1 795	1 695	28 227
1865 Vågan	-3 150	1 456	-1 694	12 639
1866 Hadsel	0	1 332	1 332	21 231
1867 Bø	0	604	604	28 015
1868 Øksnes	0	800	800	19 245
1870 Sortland	0	1 598	1 598	24 531
1871 Andøy	0	959	959	29 175
1874 Moskenes	0	236	236	10 187
<b>Nordland</b>	<b>-14 772</b>	<b>39 310</b>	<b>24 538</b>	<b>610 510</b>
1901 Harstad	-50	3 345	3 295	-31 260
1902 Tromsø	-11 550	8 323	-3 227	-245 720
1911 Kvæfjord	0	848	848	68 340
1913 Skånland	0	575	575	23 734
1915 Bjarkøy	0	144	144	11 230
1917 Ibestad	-1 900	352	-1 548	16 845
1919 Gratangen	0	282	282	16 632
1920 Lavangen	0	233	233	13 537
1922 Bardu	-100	595	495	3 280
1923 Salangen	0	412	412	12 318
1924 Målselv	-1 600	1 067	-533	10 907
1925 Sørreisa	0	550	550	8 383
1926 Dyrøy	0	282	282	15 350
1927 Tranøy	0	350	350	19 290
1928 Torsken	0	237	237	15 090
1929 Berg	0	209	209	10 412
1931 Lenvik	-50	1 811	1 761	24 173
1933 Balsfjord	-2 350	1 002	-1 348	25 771
1936 Karlsøy	0	462	462	18 322
1938 Lyngen	-2 022	614	-1 408	21 968
1939 Storfjord	0	346	346	9 521
1940 Kåfjord	0	422	422	14 097
1941 Skjervøy	-422	521	99	12 239
1942 Nordreisa	-1 950	822	-1 128	15 687
1943 Kvænangen	-200	316	116	18 680
<b>Troms</b>	<b>-22 194</b>	<b>24 121</b>	<b>1 927</b>	<b>128 826</b>
2002 Vardø	0	386	386	5 707
2003 Vadsø	0	890	890	-6 557
2004 Hammerfest	0	1 316	1 316	-18 260
2011 Kautokeino	0	481	481	4 803
2012 Alta	-6 150	2 685	-3 465	-10 711
2014 Loppa	0	269	269	15 140
2015 Hasvik	0	209	209	9 299
2017 Kvalsund	0	224	224	11 017
2018 Måsøy	0	270	270	11 004
2019 Nordkapp	0	565	565	10 698
2020 Porsanger	0	656	656	2 915
2021 Karasjok	-422	476	54	6 444



Tabell A-k: Utgiftsutjevningen m.m. for kommunene.

Kommune	Indeks- beregnet utgifts- behov	Gj.snitt beregnet utgifts- behov <i>kr. per innb.</i>	Beregnet utgifts- behov	Omfor- deling (kol. 3 - 2)	Omfor- deling
	<i>1</i>	<i>2</i>	<i>3</i>	<i>4</i>	<i>5</i>
2022 Lebesby	1,3547	27 005	36 583	9 578	13 322
2023 Gamvik	1,3840	27 005	37 376	10 371	11 159
2024 Berlevåg	1,2945	27 005	34 959	7 954	8 781
2025 Tana	1,2217	27 005	32 992	5 986	17 995
2027 Nesseby	1,4568	27 005	39 342	12 336	11 004
2028 Båtsfjord	1,0378	27 005	28 026	1 021	2 216
2030 Sør-Varanger	1,0502	27 005	28 361	1 356	12 833
<b>Finnmark</b>	22,4564	513 102	606 442	93 341	116 952
<b>Hele landet</b>	499,1815	11 639 305	13 480 570	1 841 265	0

Tabell A-k: Utgiftsutjevningen m.m. for kommunene.

Kommune	Trekk frittstående og statlige skoler <i>1 000 kr</i>	Tilbake- føring samlet trekk <i>1 000 kr</i>	Nettovirkning frittst. og statl. skoler (kol. 6+7) <i>1 000 kr</i>	Sum utg.- utjevning m.m. (kol. 5+8) <i>1 000 kr</i>
	6	7	8	9
2022 Lebesby	0	287	287	13 610
2023 Gamvik	0	227	227	11 386
2024 Berlevåg	0	218	218	8 999
2025 Tana	-2 300	560	-1 740	16 254
2027 Nesseby	0	198	198	11 202
2028 Båtsfjord	0	343	343	2 559
2030 Sør-Varanger	0	1 515	1 515	14 347
<b>Finnmark</b>	-8 872	11 775	2 903	119 855
<b>Hele landet</b>	-707 118	707 118	0	0

## Tabell B-k

### Samlet overgangsordning. Kommunene

Kolonne 1 til 3 viser innlemminger av øremerkede tilskudd og korreksjoner som følge av oppgaveendringer mv. i 2007 (i 2006-kroner). Kolonne 4 viser summen av alle endringene. Vi gjør oppmerksom på at beløpene er prisjustert, men at dette ikke framgår særskilt av tabell B der tallene står i 2006-kroner. Priskompensasjonsbeløpene knyttet til saker i tabell B blir lagt på post 60.

### Oversikt over oppgaveendringer og innlemminger i 2007

Kol.	Oppgaveendringer, innlemminger, systemendringer m.m.	Departement	Beløp (i 1 000 kr)
1	Tilskudd til vertskommuner	HOD	17 972
2	Fritak fra EI-avgift for skinnegående transport	KRD	-8 696
3	Summen av fem endringer	DIV	6 814
4	Sum overgangsordning 2006		16 090

### Kolonne 1 – Reduksjon i vertskommunetilskuddet

Formålet med vertskommunetilskuddet, som har eksistert siden 1993, er å skjerme 33 vertskommuner for tidligere HVPU-institusjoner mot omfordelingsvirkninger i inntektssystemet. Det skal i budsjettet for 2007 foretas en reduksjon av vertskommunetilskuddet fra kap. 761, post 61, som følge av frafall av brukere. Reduksjon i det øremerkede tilskuddet for 2007 er basert på telling per 1. januar 2006, og omhandler 36 brukere som falt fra i 2005. Rammetilskuddet øker som følge av dette med om lag 18 millioner kroner. Midlene inngår i overgangsordningen.

### Kolonne 2 – Fritak fra el-avgift for skinnegående transport

I tråd med Soria Moria-erklæringen foreslår regjeringen å fjerne el-avgiften for skinnegående transport fra 1. januar 2007. Fritaket skal gjelde elektrisk kraft som benyttes til framdrift av tog eller annet skinnegående transportmiddel, inkludert oppvarming av og belysning i transportmiddelet. Dette reduserer statens inntekter fra el-avgiften i 2007 med 70 millioner kroner påløpt og 50 millioner kroner bokført (2006 kroner). Samtidig foreslås det at NSBs kompensasjon gjennom statlig kjøp av persontransporttjenester avvikles og at rammetilskuddet til kommunene reduseres. På bakgrunn av dette reduseres kap. 571, post 60 med 8,7 mill. kr.

### Kolonne 3 - Summen av fem øvrige endringer

Kolonnen består av fem korreksjoner som alle er fordelt etter kostnadsnøkkelen til kommunene, til sammen om lag 6,8 millioner kroner. Fordeling etter kostnadsnøkkelen betyr at den kortsiktige og langsiktige fordelingen blir den samme. Under følger en omtale av de ulike sakene:

- Som følge av at tallet på elever i frittstående og statlige skoler øker, blir rammetilskuddet til kommunene redusert med 33,8 millioner kroner. Uttrekket er fordelt mellom kommunene etter kostnadsnøkkelen.
- Som en del av avgiftsopplegget for 2007 foreslås det at kommunale havner tas inn i momssystemet fra 1. januar 2007. Dette innebærer reduserte merverdiavgiftsinntekter til staten med om lag 60 millioner kroner bokført i 2007. Når de kommunale havnene tas inn i merverdiavgiftssystemet vil de ikke lenger omfattes av momskompensasjonsordningen for kommunesektoren. Refusjonsbeløpet til kommunene på kap. 1632, post 61 reduseres dermed med 60 millioner kroner til 9 700 millioner kroner. Siden kommunesektoren ble trukket tilsvarende i sine inntekter da kompensasjonsordningen ble innført, foreslås det at bevilgningene til kommunene økes tilsvarende nedgangen i kompensasjonsbeløpene med 67,6 millioner kroner.
- Det er i dag forskriftsfestet krav til utdanning av alt personell i brannvesenene, men forskriftskravet er ikke iverksatt for deltidspersonell. Regjeringen ønsker å sikre at innsatspersonell ved branner og ulykker har tilfredsstillende kompetanse for oppgavene som skal utføres. Det foreslås at forskriftskravet for deltidspersonell i brannvesenet iverksettes så snart som praktisk mulig i 2007. Rammetilskuddet er i denne forbindelse styrket med 8,7 millioner kroner.
- Departementet planlegger å fremme en odelstingsproposisjon om endringer i valgloven ved årsskiftet 2006-2007. Forslag om å pålegge kommunene å sende ut valgkort til velgerne antas å øke kommunenes utgifter til gjennomføring av valg med om lag 27 millioner kroner per valg, dvs. om lag 13 millioner kroner per år. Forslaget planlegges å tre i kraft for kommunestyre- og fylkestingsvalget i 2007. Rammetilskuddet er i denne forbindelse styrket med 12,56 millioner kroner.
- Fra 1. januar 2007 overføres ansvaret for opplæring etter opplæringsloven for beboere/pasienter i barnevernsinstitusjoner og i private helseinstitusjoner fra henholdsvis beboerens/pasientens bostedskommune og bostedsfylkeskommune til den fylkeskommunen der helseinstitusjonen ligger, jf. Ot.prp. nr. 59 (2005-2006). Dette medfører en innsparing for kommunene og en tilsvarende merutgift for fylkeskommunene. Det foreslås derfor at 48,3 millioner kroner trekkes fra kommunenes rammetilskudd og innlemmes i fylkeskommunenes rammetilskudd etter kostnadsnøkkelen.

#### **Kolonne 4 – Sum av innlemminger og korreksjoner mv. 2007**

Kolonnen viser summen av kolonnene 1 til 3.

#### **Kolonne 5 – Andel beregnet utgiftsbehov**

Indeks fra tabell D-k, kolonne 21, multiplisert med andel innbyggere (tabell D-k, kolonne 1). Tall i promille.

#### **Kolonne 6 – Fordeling etter inntektssystemets kriterier**

Landssum av kolonne 4, multiplisert med kolonne 5.

#### **Kolonne 7 – Overgangsordning for 2007**

Differanse kolonne 4 og 6.

#### **Kolonne 8 – Overgangsordning for 2007, 1. års virkning**

80 prosent av kolonne 7, 1. års virkning i overgangsordningen.

**Kolonne 9 – Overgangsordning for 2006, 2. års virkning**

60 prosent av kolonne 7 i tabell B-k, i *Revidert beregningsteknisk dokumentasjon* 28. juni 2006.

**Kolonne 10 – Overgangsordning 2005, 3. års virkning**

40 prosent av overgangsordningen 2005. Kolonne 9, *Grønt hefte, foreløpig utgave* 2006.

**Kolonne 11 – Overgangsordning 2004, 4. års virkning**

20 prosent av overgangsordningen i 2004, inkludert rettet overgangsordning moms 2004.

**Kolonne 16 – Sum overgangsordning i 2007**

Summen av kolonnene 8, 9, 10 og 11. Tallet benyttes i tabell 2-k, kolonne 3.

Tabell B-k: Overgangsordning for kommunene 2006. RNB.

Kommune	Vertskommune-tilskudd	El-avgift	Summen av 5 endringer	Sum kolonne 1 til 3	Andel beregnet utgiftsbehov	Kolonne 4 fordelt etter IS-krit.
	1000 kr 1	1000 kr 2	3	1000 kr 4	promille 5	1000 kr 6
0101 Halden	169	0	41	211	6,0854	98
0104 Moss	0	0	40	40	5,9304	95
0105 Sarpsborg	0	0	72	72	10,6131	171
0106 Fredrikstad	0	0	103	103	15,0634	242
0111 Hvaler	0	0	6	6	0,8531	14
0118 Aremark	0	0	3	3	0,3946	6
0119 Marker	0	0	6	6	0,8754	14
0121 Rømskog	0	0	1	1	0,2198	4
0122 Trøgstad	0	0	8	8	1,1508	19
0123 Spydeberg	0	0	7	7	1,0456	17
0124 Askim	0	0	20	20	2,8716	46
0125 Eidsberg	0	0	16	16	2,2926	37
0127 Skiptvet	0	0	5	5	0,7496	12
0128 Rakkestad	0	0	12	12	1,7678	28
0135 Råde	0	0	9	9	1,3727	22
0136 Rygge	0	0	20	20	2,8668	46
0137 Våler	0	0	6	6	0,8715	14
0138 Hobøl	0	0	7	7	0,9642	16
<b>Østfold</b>	169	0	382	551	55,9883	901
0211 Vestby	0	0	17	17	2,5040	40
0213 Ski	0	0	35	35	5,1423	83
0214 Ås	1 103	0	20	1 123	2,9496	47
0215 Frogn	0	0	19	19	2,7334	44
0216 Nesodden	0	0	22	22	3,2349	52
0217 Oppegård	0	0	31	31	4,5497	73
0219 Bærum	0	0	151	151	22,1576	357
0220 Asker	0	0	70	70	10,2549	165
0221 Aurskog-Høland	0	0	20	20	2,8850	46
0226 Sørumsund	0	0	18	18	2,6993	43
0227 Fet	0	0	13	13	1,8821	30
0228 Rælingen	0	0	18	18	2,7080	44
0229 Enebakk	0	0	13	13	1,8359	30
0230 Lørenskog	0	0	40	40	5,7999	93
0231 Skedsmo	0	0	57	57	8,3308	134
0233 Nittedal	0	0	26	26	3,7711	61
0234 Gjerdrum	0	0	7	7	1,0708	17
0235 Ullensaker	0	0	32	32	4,7092	76
0236 Nes	0	0	26	26	3,8053	61
0237 Eidsvoll	0	0	26	26	3,8883	63
0238 Nannestad	0	0	14	14	2,1269	34
0239 Hurdal	0	0	4	4	0,6385	10
<b>Akershus</b>	1 103	0	679	1 783	99,6774	1 604
0301 Oslo	0	-8 522	713	-7 809	104,5695	1 683
0402 Kongsvinger	0	0	25	25	3,7144	60
0403 Hamar	0	0	41	41	6,0289	97

Tabell B-k: Overgangsordning for kommunene 2006. RNB.

Kommune	Overg. ordning for 2006 (kol. 4 - 6)	Overg. ordn. for 2006, 1.år (80% av kol. 7)	Overg.ordn. for 2006, 2. år	Overg. ordn. for 2005, 3. år	Overg ordn. for 2004 4.år	Sum overgangs- ordning i 2006
	1000 kr	1000 kr	1000 kr.	1000 kr	1000 kr	1000 kr
	7	8	9	10	11	12
0101 Halden	113	90	-40	-63	961	948
0104 Moss	-55	-44	241	608	70	874
0105 Sarpsborg	-98	-79	-409	-327	2 736	1 921
0106 Fredrikstad	-140	-112	-996	-469	2 864	1 287
0111 Hvaler	-8	-6	76	-29	345	386
0118 Aremark	-4	-3	35	-18	-27	-12
0119 Marker	-8	-6	-24	-35	236	171
0121 Rømskog	-2	-2	20	-12	-56	-50
0122 Trøgstad	-11	-9	36	-42	110	96
0123 Spydeberg	-10	-8	-12	-33	26	-27
0124 Askim	-27	-21	12	-81	704	614
0125 Eidsberg	-21	-17	-201	-80	577	279
0127 Skiptvet	-7	-6	-133	-26	197	32
0128 Rakkestad	-16	-13	-111	-68	560	368
0135 Råde	-13	-10	-10	-40	328	268
0136 Rygge	-27	-21	133	-81	896	926
0137 Våler	-8	-6	22	-28	328	315
0138 Hobøl	-9	-7	57	-30	337	357
<b>Østfold</b>	<b>-350</b>	<b>-280</b>	<b>-1 304</b>	<b>-856</b>	<b>11 192</b>	<b>8 752</b>
0211 Vestby	-23	-19	-3	-59	908	828
0213 Ski	-48	-38	-228	-121	-395	-783
0214 Ås	1 076	861	197	85	-59	1 084
0215 Frogn	-25	-20	94	-74	560	560
0216 Nesodden	-30	-24	17	-84	871	780
0217 Oppegård	-42	-34	-149	-104	-206	-492
0219 Bærum	-206	-164	-119	2 892	-13 752	-11 143
0220 Asker	-95	-76	-327	-265	-3 766	-4 433
0221 Aurskog-Høland	-27	-21	111	-91	356	355
0226 Sørums	-25	-20	94	-77	386	382
0227 Fet	-17	-14	-72	-46	473	341
0228 Rælingen	-25	-20	-95	-51	1 132	966
0229 Enebakk	-17	-14	-20	-45	922	843
0230 Lørenskog	-54	-43	-69	-118	557	327
0231 Skedsmo	-77	-62	-220	-206	-141	-629
0233 Nittedal	-35	-28	-410	-87	1 296	771
0234 Gjerdrum	-10	-8	-126	-32	386	220
0235 Ullensaker	-44	-35	274	-118	209	330
0236 Nes	-35	-28	-173	-115	588	272
0237 Eidsvoll	-36	-29	232	-118	1 205	1 290
0238 Nannestad	-20	-16	73	-67	949	939
0239 Hurdal	-6	-5	57	-25	361	389
<b>Akershus</b>	<b>179</b>	<b>143</b>	<b>-860</b>	<b>1 073</b>	<b>-7 159</b>	<b>-6 803</b>
0301 Oslo	-9 492	-7 593	-10 869	-2 761	-57 663	-78 886
0402 Kongsvinger	-34	-28	15	-114	343	218
0403 Hamar	-56	-45	-245	269	838	818

Tabell B-k: Overgangsordning for kommunene 2006. RNB.

Kommune	Verts- kommune- tilskudd	El-avgift	Summen av 5 endringer	Sum kolonne 1 til 3	Andel beregnet utgifts- behov	Kolonne 4 fordelt etter IS-krit.
	1000 kr	1000 kr		1000 kr	promille	1000 kr
	1	2	3	4	5	6
0412 Ringsaker	496	0	49	544	7,1553	115
0415 Løten	0	0	11	11	1,5884	26
0417 Stange	818	0	28	847	4,1309	66
0418 Nord-Odal	0	0	8	8	1,2430	20
0419 Sør-Odal	0	0	12	12	1,7819	29
0420 Eidskog	0	0	11	11	1,6644	27
0423 Grue	0	0	10	10	1,3953	22
0425 Åsnes	0	0	13	13	1,9784	32
0426 Våler	0	0	7	7	0,9903	16
0427 Elverum	0	0	28	28	4,0524	65
0428 Trysil	0	0	12	12	1,8022	29
0429 Åmot	0	0	7	7	1,0623	17
0430 Stor-Elvdal	0	0	5	5	0,7418	12
0432 Rendalen	0	0	4	4	0,6151	10
0434 Engerdal	0	0	3	3	0,4296	7
0436 Tolga	0	0	3	3	0,4853	8
0437 Tynset	0	0	9	9	1,3554	22
0438 Alvdal	0	0	4	4	0,6104	10
0439 Folldal	0	0	3	3	0,4505	7
0441 Os	0	0	4	4	0,5787	9
<b>Hedmark</b>	<b>1 314</b>	<b>0</b>	<b>299</b>	<b>1 613</b>	<b>43,8548</b>	<b>706</b>
0501 Lillehammer	0	0	37	37	5,4070	87
0502 Gjøvik	0	0	40	40	5,9340	95
0511 Dovre	0	0	5	5	0,7280	12
0512 Lesja	0	0	4	4	0,5964	10
0513 Skjåk	0	0	4	4	0,5903	9
0514 Lom	0	0	4	4	0,6012	10
0515 Vågå	0	0	6	6	0,9460	15
0516 Nord-Fron	0	0	9	9	1,3571	22
0517 Sel	0	0	10	10	1,4622	24
0519 Sør-Fron	0	0	5	5	0,7998	13
0520 Ringebu	0	0	8	8	1,1807	19
0521 Øyer	0	0	8	8	1,1159	18
0522 Gausdal	0	0	10	10	1,4408	23
0528 Østre Toten	1 704	0	23	1 728	3,4401	55
0529 Vestre Toten	0	0	19	19	2,7222	44
0532 Jevnaker	0	0	9	9	1,3850	22
0533 Lunner	0	0	12	12	1,7504	28
0534 Gran	515	0	21	536	3,0565	49
0536 Søndre Land	470	0	12	482	1,7758	29
0538 Nordre Land	0	0	11	11	1,6224	26
0540 Sør-Aurdal	0	0	6	6	0,9114	15
0541 Etnedal	0	0	3	3	0,4048	7
0542 Nord-Aurdal	0	0	11	11	1,5491	25
0543 Vestre Slidre	0	0	4	4	0,5247	8
0544 Øystre Slidre	0	0	5	5	0,7790	13
0545 Vang	0	0	3	3	0,4797	8



Tabell B-k: Overgangsordning for kommunene 2006. RNB.

Kommune	Overg. ordning for 2006 (kol. 4 - 6)	Overg. ordn. for 2006, 1.år (80% av kol. 7)	Overg.ordn. for 2006, 2. år	Overg. ordn. for 2005, 3. år	Overg ordn. for 2004 4.år	Sum overgangs- ordning i 2006
	1000 kr	1000 kr	1000 kr.	1000 kr	1000 kr	1000 kr
	7	8	9	10	11	12
0412 Ringsaker	429	343	638	5 614	347	6 942
0415 Løten	-15	-12	141	-51	549	627
0417 Stange	780	624	167	322	1 461	2 574
0418 Nord-Odal	-12	-9	112	-51	9	61
0419 Sør-Odal	-17	-13	158	-64	745	826
0420 Eidskog	-15	-12	39	-71	-4	-49
0423 Grue	-13	-10	88	-63	390	406
0425 Åsnes	-18	-15	-283	-81	514	136
0426 Våler	-9	-7	88	-39	339	381
0427 Elverum	-38	-30	146	-128	1 056	1 044
0428 Trysil	-17	-13	118	-76	566	594
0429 Åmot	-10	-8	-65	-42	-47	-162
0430 Stor-Elvdal	-7	-6	67	-32	66	96
0432 Rendalen	-6	-5	55	-31	-41	-21
0434 Engerdal	-4	-3	39	-20	-133	-117
0436 Tolga	-5	-4	-21	-24	-69	-117
0437 Tynset	-13	-10	122	-56	14	70
0438 Alvdal	-6	-5	54	-25	-71	-46
0439 Folldal	-4	-3	41	-21	-70	-53
0441 Os	-5	-4	52	-24	-142	-119
<b>Hedmark</b>	<b>907</b>	<b>726</b>	<b>1 526</b>	<b>5 195</b>	<b>6 661</b>	<b>14 108</b>
0501 Lillehammer	-50	-40	-312	-170	-878	-1 400
0502 Gjøvik	-55	-44	57	-178	-103	-268
0511 Dovre	-7	-5	65	-30	7	36
0512 Lesja	-6	-4	54	-28	-224	-203
0513 Skjåk	-5	-4	54	-24	102	127
0514 Lom	-6	-4	46	-24	-259	-242
0515 Vågå	-9	-7	84	-38	8	48
0516 Nord-Fron	-13	-10	87	-48	-229	-199
0517 Sel	-14	-11	132	-57	240	304
0519 Sør-Fron	-7	-6	-43	-32	113	32
0520 Ringebu	-11	-9	104	-50	73	119
0521 Øyer	-10	-8	30	-39	211	193
0522 Gausdal	-13	-11	130	-51	70	138
0528 Østre Toten	1 672	1 338	210	1 594	905	4 047
0529 Vestre Toten	-25	-20	34	-86	1 303	1 231
0532 Jevnaker	-13	-10	-13	-47	665	594
0533 Lunner	-16	-13	139	-50	419	495
0534 Gran	487	389	388	356	148	1 281
0536 Søndre Land	453	362	56	986	-8	1 397
0538 Nordre Land	-15	-12	147	-64	240	311
0540 Sør-Aurdal	-8	-7	81	-41	148	181
0541 Etnedal	-4	-3	36	-20	26	40
0542 Nord-Aurdal	-14	-11	-106	752	-25	609
0543 Vestre Slidre	-5	-4	48	-21	-103	-80
0544 Øystre Slidre	-7	-6	70	-34	326	357
0545 Vang	-4	-4	43	-24	-303	-287

Tabell B-k: Overgangsordning for kommunene 2006. RNB.

Kommune	Vertskommune-tilskudd	El-avgift	Summen av 5 endringer	Sum kolonne 1 til 3	Andel beregnet utgiftsbehov	Kolonne 4 fordelt etter IS-krit.
	1000 kr	1000 kr		1000 kr	promille	1000 kr
	1	2	3	4	5	6
<b>Oppland</b>	2 689	0	290	2 979	42,5606	685
0602 Drammen	0	0	80	80	11,7613	189
0604 Kongsberg	0	0	33	33	4,9084	79
0605 Ringerike	0	0	42	42	6,1798	99
0612 Hole	0	0	7	7	1,0848	17
0615 Flå	0	0	2	2	0,2825	5
0616 Nes	0	0	6	6	0,8509	14
0617 Gol	0	0	7	7	1,0657	17
0618 Hemsedal	0	0	3	3	0,4656	7
0619 Ål	0	0	8	8	1,1719	19
0620 Hol	0	0	7	7	1,0317	17
0621 Sigdal	0	0	6	6	0,8860	14
0622 Krødsherad	0	0	4	4	0,5317	9
0623 Modum	0	0	19	19	2,7975	45
0624 Øvre Eiker	0	0	23	23	3,3817	54
0625 Nedre Eiker	0	0	30	30	4,3634	70
0626 Lier	0	0	31	31	4,4979	72
0627 Røyken	0	0	24	24	3,4650	56
0628 Hurum	0	0	14	14	1,9904	32
0631 Flesberg	0	0	4	4	0,6244	10
0632 Rollag	0	0	3	3	0,4459	7
0633 Nore og Uvdal	0	0	5	5	0,6919	11
<b>Buskerud</b>	0	0	358	358	52,4784	844
0701 Horten	0	0	36	36	5,2782	85
0702 Holmestrand	0	0	14	14	2,1158	34
0704 Tønsberg	0	0	54	54	7,8853	127
0706 Sandefjord	0	0	61	61	8,9584	144
0709 Larvik	0	0	62	62	9,1007	146
0711 Svelvik	0	0	9	9	1,3907	22
0713 Sande	0	0	12	12	1,7307	28
0714 Hof	0	0	5	5	0,7028	11
0716 Re	0	0	13	13	1,8778	30
0719 Andebu	0	0	8	8	1,1669	19
0720 Stokke	0	0	15	15	2,1545	35
0722 Nøtterøy	0	0	29	29	4,2559	68
0723 Tjøme	0	0	7	7	1,0027	16
0728 Lardal	0	0	4	4	0,5733	9
<b>Vestfold</b>	0	0	328	328	48,1937	775
0805 Porsgrunn	0	0	49	49	7,2002	116
0806 Skien	0	0	73	73	10,7818	173
0807 Notodden	0	0	20	20	2,9198	47
0811 Siljan	0	0	4	4	0,5399	9
0814 Bamble	0	0	20	20	2,8980	47
0815 Kragerø	0	0	16	16	2,4114	39
0817 Drangedal	0	0	7	7	1,0664	17

Tabell B-k: Overgangsordning for kommunene 2006. RNB.

Kommune	Overg. ordning for 2006 (kol. 4 - 6)	Overg. ordn. for 2006, 1.år (80% av kol. 7)	Overg.ordn. for 2006, 2. år	Overg. ordn. for 2005, 3. år	Overg ordn. for 2004 4.år	Sum overgangs- ordning i 2006
	1000 kr	1000 kr	1000 kr.	1000 kr	1000 kr	1000 kr
	7	8	9	10	11	12
<b>Oppland</b>	2 294	1 835	1 620	2 533	2 869	8 857
0602 Drammen	-109	-87	-1 190	-333	-3 359	-4 969
0604 Kongsberg	-46	-36	-67	-142	-281	-526
0605 Ringerike	-57	-46	284	-207	-1 661	-1 629
0612 Hole	-10	-8	98	-35	144	199
0615 Flå	-3	-2	25	-14	110	120
0616 Nes	-8	-6	76	-32	-269	-231
0617 Gol	-10	-8	-30	-41	229	150
0618 Hemsedal	-4	-3	42	-17	-55	-33
0619 Ål	-11	-9	105	-47	-571	-521
0620 Hol	-10	-8	93	-36	-709	-659
0621 Sigdal	-8	-7	80	-36	177	214
0622 Krødsherad	-5	-4	49	-23	244	265
0623 Modum	-26	-21	142	-91	1 312	1 342
0624 Øvre Eiker	-31	-25	-52	-109	574	388
0625 Nedre Eiker	-40	-32	-171	-126	1 772	1 442
0626 Lier	-42	-33	-86	-130	817	567
0627 Røyken	-32	-26	267	-87	-288	-134
0628 Hurum	-18	-15	176	-64	1 231	1 329
0631 Flesberg	-6	-5	19	-24	208	199
0632 Rollag	-4	-3	40	-23	-84	-70
0633 Nore og Uvdal	-6	-5	54	-30	-201	-183
<b>Buskerud</b>	-487	-389	-45	-1 648	-659	-2 741
0701 Horten	-49	-39	-351	-163	1 587	1 034
0702 Holmestrand	-20	-16	138	91	1 309	1 522
0704 Tønsberg	-73	-59	-107	-260	1 068	643
0706 Sandefjord	-83	-66	-314	-289	2 669	2 000
0709 Larvik	-84	-68	295	-307	725	645
0711 Svelvik	-13	-10	-46	-47	927	823
0713 Sande	-16	-13	-201	-62	470	194
0714 Hof	-7	-5	63	-25	279	311
0716 Re	-17	-14	118	-69	501	536
0719 Andebu	-11	-9	28	-44	300	275
0720 Stokke	-20	-16	-58	-64	782	644
0722 Nøtterøy	-39	-32	377	-132	1 714	1 928
0723 Tjøme	-9	-7	91	-34	385	435
0728 Lardal	-5	-4	52	-20	106	133
<b>Vestfold</b>	-447	-358	85	-1 425	12 820	11 123
0805 Porsgrunn	-67	-53	-347	-229	676	47
0806 Skien	-100	-80	-619	-333	1 647	615
0807 Notodden	-27	-22	174	-108	1 252	1 296
0811 Siljan	-5	-4	48	-20	260	285
0814 Bamble	-27	-22	-101	-82	1 059	855
0815 Kragerø	-22	-18	139	-89	2 514	2 546
0817 Drangedal	-10	-8	-9	-45	335	274

Tabell B-k: Overgangsordning for kommunene 2006. RNB.

Kommune	Verts- kommune- tilskudd	El-avgift	Summen av 5 endringer	Sum kolonne 1 til 3	Andel beregnet utgifts- behov	Kolonne 4 fordelt etter IS-krit.
	1000 kr	1000 kr		1000 kr	promille	1000 kr
	1	2	3	4	5	6
0819 Nome	225	0	11	236	1,6618	27
0821 Bø	0	0	8	8	1,1241	18
0822 Sauherad	0	0	7	7	1,0071	16
0826 Tinn	0	0	10	10	1,5390	25
0827 Hjartdal	0	0	3	3	0,4777	8
0828 Seljord	0	0	5	5	0,6850	11
0829 Kvitseid	0	0	5	5	0,6910	11
0830 Nissedal	0	0	3	3	0,4022	6
0831 Fyresdal	0	0	3	3	0,3844	6
0833 Tokke	0	0	4	4	0,6243	10
0834 Vinje	0	0	6	6	0,9488	15
<b>Telemark</b>	225	0	255	480	37,3630	601
0901 Risør	0	0	11	11	1,6643	27
0904 Grimstad	0	0	27	27	3,8894	63
0906 Arendal	0	0	57	57	8,3811	135
0911 Gjerstad	0	0	5	5	0,6778	11
0912 Vegårshei	0	0	3	3	0,4895	8
0914 Tvedestrand	0	0	9	9	1,3466	22
0919 Froland	0	0	7	7	1,0480	17
0926 Lillesand	0	0	13	13	1,8994	31
0928 Birkenes	0	0	7	7	1,0173	16
0929 Amlie	0	0	4	4	0,5204	8
0935 Iveland	0	0	2	2	0,3283	5
0937 Evje og Hornnes	0	0	5	5	0,7441	12
0938 Bygland	0	0	3	3	0,3977	6
0940 Valle	0	0	3	3	0,4012	6
0941 Bykle	0	0	2	2	0,2381	4
<b>Aust-Agder</b>	0	0	157	157	23,0431	371
1001 Kristiansand	0	0	108	108	15,8453	255
1002 Mandal	0	0	21	21	3,0262	49
1003 Farsund	0	0	14	14	2,0402	33
1004 Flekkefjord	0	0	15	15	2,1494	35
1014 Vennesla	0	0	19	19	2,7169	44
1017 Songdalen	0	0	8	8	1,2047	19
1018 Søgne	0	0	13	13	1,9750	32
1021 Marnardal	0	0	4	4	0,6296	10
1026 Åseral	0	0	2	2	0,2854	5
1027 Audnedal	0	0	3	3	0,4491	7
1029 Lindesnes	0	0	7	7	1,0739	17
1032 Lyngdal	0	0	11	11	1,6129	26
1034 Hægebostad	0	0	3	3	0,4147	7
1037 Kvinesdal	0	0	9	9	1,3590	22
1046 Sirdal	0	0	3	3	0,4810	8
<b>Vest-Agder</b>	0	0	240	240	35,2632	567
1101 Eigersund	340	0	22	362	3,2218	52

Tabell B-k: Overgangsordning for kommunene 2006. RNB.

Kommune	Overg. ordning for 2006 (kol. 4 - 6)	Overg. ordn. for 2006, 1.år (80% av kol. 7)	Overg.ordn. for 2006, 2. år	Overg. ordn. for 2005, 3. år	Overg ordn. for 2004 4.år	Sum overgangs- ordning i 2006
	1000 kr	1000 kr	1000 kr.	1000 kr	1000 kr	1000 kr
	7	8	9	10	11	12
0819 Nome	210	168	150	92	223	633
0821 Bø	-10	-8	42	-35	148	147
0822 Sauherad	-9	-7	90	-37	639	685
0826 Tinn	-14	-11	58	-62	-283	-299
0827 Hjartdal	-4	-4	42	-25	120	134
0828 Seljord	-6	-5	62	-26	271	302
0829 Kvitseid	-6	-5	62	-32	419	444
0830 Nissedal	-4	-3	36	-19	60	74
0831 Fyresdal	-4	-3	35	-19	-77	-64
0833 Tokke	-6	-5	57	-28	-164	-140
0834 Vinje	-9	-7	86	-41	-465	-427
<b>Telemark</b>	<b>-121</b>	<b>-97</b>	<b>3</b>	<b>-1 136</b>	<b>8 634</b>	<b>7 404</b>
0901 Risør	-15	-12	-11	-66	724	635
0904 Grimstad	-36	-29	-82	-108	1 211	991
0906 Arendal	-78	-62	-175	-256	1 841	1 349
0911 Gjerstad	-6	-5	-62	-31	403	305
0912 Vegårshei	-5	-4	42	-21	235	252
0914 Tvedestrand	-12	-10	-10	-50	599	529
0919 Froland	-10	-8	94	-33	356	409
0926 Lillesand	-18	-14	109	-56	712	750
0928 Birkenes	-9	-8	90	-38	220	264
0929 Amlie	-5	-4	44	-24	100	116
0935 Iveland	-3	-2	29	-15	9	20
0937 Evje og Hornnes	-7	-6	-286	-27	-5	-325
0938 Bygland	-4	-3	32	-22	-38	-32
0940 Valle	-4	-3	35	-19	-588	-575
0941 Bykle	-2	-2	21	-11	-1 643	-1 634
<b>Aust-Agder</b>	<b>-214</b>	<b>-171</b>	<b>-132</b>	<b>-779</b>	<b>4 135</b>	<b>3 054</b>
1001 Kristiansand	-147	-118	-3 112	-468	-2 400	-6 097
1002 Mandal	-28	-22	182	-100	621	681
1003 Farsund	-19	-15	-539	-66	314	-307
1004 Flekkefjord	-20	-16	23	-83	320	244
1014 Vennesla	-25	-20	-574	-86	1 287	607
1017 Songdalen	-11	-9	-64	-39	637	526
1018 Søgne	-18	-15	177	-55	832	940
1021 Marnardal	-6	-5	-244	-31	-224	-504
1026 Åseral	-3	-2	25	-16	-374	-367
1027 Audnedal	-4	-3	40	-23	-136	-121
1029 Lindesnes	-10	-8	29	-41	276	255
1032 Lyngdal	-15	-12	65	-55	454	453
1034 Hægebostad	-4	-3	37	-18	-36	-20
1037 Kvinesdal	-13	-10	-43	-54	-350	-457
1046 Sirdal	-4	-4	44	-24	-1 255	-1 239
<b>Vest-Agder</b>	<b>-327</b>	<b>-262</b>	<b>-3 953</b>	<b>-1 158</b>	<b>-32</b>	<b>-5 405</b>
1101 Eigersund	310	248	424	1 219	378	2 268

Tabell B-k: Overgangsordning for kommunene 2006. RNB.

Kommune	Verts- kommune- tilskudd	El-avgift	Summen av 5 endringer	Sum kolonne 1 til 3	Andel beregnet utgifts- behov	Kolonne 4 fordelt etter IS-krit.
	1000 kr	1000 kr		1000 kr	promille	1000 kr
	1	2	3	4	5	6
1102 Sandnes	0	0	78	78	11,5106	185
1103 Stavanger	0	0	155	155	22,6806	365
1106 Haugesund	0	0	46	46	6,8100	110
1111 Sokndal	0	0	6	6	0,8476	14
1112 Lund	0	0	5	5	0,7278	12
1114 Bjerkreim	0	0	4	4	0,5997	10
1119 Hå	0	0	22	22	3,2195	52
1120 Klepp	0	0	21	21	3,0088	48
1121 Time	0	0	20	20	2,9429	47
1122 Gjesdal	0	0	13	13	1,9726	32
1124 Sola	0	0	27	27	3,9212	63
1127 Randaberg	0	0	12	12	1,8329	29
1129 Forsand	0	0	2	2	0,3393	5
1130 Strand	0	0	15	15	2,2462	36
1133 Hjelmeland	0	0	5	5	0,6968	11
1134 Suldal	0	0	7	7	1,0275	17
1135 Sauda	0	0	8	8	1,1539	19
1141 Finnøy	0	0	5	5	0,7439	12
1142 Rennesøy	0	0	5	5	0,7797	13
1144 Kvitsøy	0	0	1	1	0,1563	3
1145 Bokn	0	0	2	2	0,2242	4
1146 Tysvær	0	0	14	14	2,0600	33
1149 Karmøy	0	0	54	54	7,8703	127
1151 Utsira	0	0	1	1	0,1086	2
1160 Vindafjord	0	0	13	13	1,9381	31
<b>Rogaland</b>	<b>340</b>	<b>0</b>	<b>563</b>	<b>903</b>	<b>82,6407</b>	<b>1 330</b>
1201 Bergen	0	0	342	342	50,2574	809
1211 Etne	0	0	6	6	0,9436	15
1216 Sveio	0	0	7	7	1,0847	17
1219 Bømlo	0	0	17	17	2,4708	40
1221 Stord	0	0	23	23	3,3701	54
1222 Fitjar	0	0	4	4	0,6600	11
1223 Tysnes	0	0	5	5	0,8008	13
1224 Kvinnherad	0	0	21	21	3,0819	50
1227 Jondal	0	0	2	2	0,3208	5
1228 Odda	0	0	12	12	1,7816	29
1231 Ullensvang	0	0	6	6	0,9521	15
1232 Eidfjord	0	0	2	2	0,2565	4
1233 Ulvik	0	0	2	2	0,3455	6
1234 Granvin	0	0	2	2	0,2983	5
1235 Voss	0	0	22	22	3,2538	52
1238 Kvam	595	0	14	610	2,1066	34
1241 Fusa	0	0	6	6	0,9516	15
1242 Samnanger	0	0	4	4	0,5655	9
1243 Os	0	0	20	20	2,9979	48
1244 Austevoll	0	0	7	7	1,0841	17
1245 Sund	0	0	8	8	1,1632	19

Tabell B-k: Overgangsordning for kommunene 2006. RNB.

Kommune	Overg. ordning for 2006 (kol. 4 - 6)	Overg. ordn. for 2006, 1.år (80% av kol. 7)	Overg.ordn. for 2006, 2. år	Overg. ordn. for 2005, 3. år	Overg ordn. for 2004 4.år	Sum overgangs- ordning i 2006
	1000 kr	1000 kr	1000 kr.	1000 kr	1000 kr	1000 kr
	7	8	9	10	11	12
1102 Sandnes	-107	-85	-733	-301	-197	-1 317
1103 Stavanger	-210	-168	-987	-602	-1 886	-3 644
1106 Haugesund	-63	-51	-379	-227	2 274	1 618
1111 Sokndal	-8	-6	75	-36	273	306
1112 Lund	-7	-5	65	-26	113	146
1114 Bjerkreim	-6	-4	54	-23	-176	-149
1119 Hå	-30	-24	1 029	3 584	-798	3 790
1120 Klepp	-28	-22	-89	-84	252	57
1121 Time	-27	-22	-11	-82	446	331
1122 Gjesdal	-18	-15	13	-60	339	278
1124 Sola	-36	-29	-335	-96	-317	-777
1127 Randaberg	-17	-14	-222	-45	384	104
1129 Forsand	-3	-3	30	-18	-422	-412
1130 Strand	-21	-17	-53	-73	816	674
1133 Hjelmeland	-6	-5	60	-32	-264	-241
1134 Suldal	-10	-8	-335	-47	-716	-1 106
1135 Sauda	-11	-9	103	-44	213	264
1141 Finnøy	-7	-6	55	-36	-112	-98
1142 Rennesøy	-7	-6	70	-29	75	110
1144 Kvitsøy	-1	-1	14	-8	95	100
1145 Bokn	-2	-2	20	-11	-88	-80
1146 Tysvær	-19	-15	185	-72	-911	-813
1149 Karmøy	-73	-58	-2	-236	2 712	2 415
1151 Utsira	-1	-1	10	-8	10	11
1160 Vindafjord	-18	-14	173	-77	-545	-464
<b>Rogaland</b>	<b>-427</b>	<b>-341</b>	<b>-767</b>	<b>2 531</b>	<b>1 951</b>	<b>3 373</b>
1201 Bergen	-466	-373	-2 555	-1 530	-3 410	-7 867
1211 Etne	-9	-7	18	-36	245	220
1216 Sveio	-10	-8	-26	-40	266	192
1219 Bømlo	-23	-18	141	-89	189	223
1221 Stord	-31	-25	300	-90	983	1 168
1222 Fitjar	-6	-5	59	-23	249	280
1223 Tysnes	-7	-6	72	-39	157	184
1224 Kvinnherad	-29	-23	226	-116	-79	8
1227 Jondal	-3	-2	29	-17	29	38
1228 Odda	-17	-13	-26	-72	-485	-597
1231 Ullensvang	-9	-7	84	-44	-40	-7
1232 Eidfjord	-2	-2	23	-12	-300	-291
1233 Ulvik	-3	-3	30	-18	-90	-80
1234 Granvin	-3	-2	27	-16	9	18
1235 Voss	-30	-24	107	-123	834	794
1238 Kvam	576	461	327	-86	246	948
1241 Fusa	-9	-7	85	-40	52	91
1242 Samnanger	-5	-4	-11	-22	160	122
1243 Os	-28	-22	-33	-83	343	205
1244 Austevoll	-10	-8	98	-43	-126	-79
1245 Sund	-11	-9	104	-37	-135	-78

Tabell B-k: Overgangsordning for kommunene 2006. RNB.

Kommune	Verts- kommune- tilskudd	El-avgift	Summen av 5 endringer	Sum kolonne 1 til 3	Andel beregnet utgifts- behov	Kolonne 4 fordelt etter IS-krit.
	1000 kr	1000 kr		1000 kr	promille	1000 kr
	1	2	3	4	5	6
1246 Fjell	0	0	28	28	4,0427	65
1247 Askøy	0	0	32	32	4,6416	75
1251 Vaksdal	0	0	7	7	1,0953	18
1252 Modalen	0	0	1	1	0,1350	2
1253 Osterøy	0	0	12	12	1,6974	27
1256 Meland	0	0	9	9	1,2630	20
1259 Øygarden	0	0	6	6	0,9087	15
1260 Radøy	0	0	8	8	1,1071	18
1263 Lindås	0	0	20	20	2,8912	47
1264 Austrheim	0	0	4	4	0,5898	9
1265 Fedje	0	0	1	1	0,2168	3
1266 Masfjorden	0	0	3	3	0,4864	8
<b>Hordaland</b>	595	0	667	1 262	97,8218	1 574
1401 Flora	0	0	18	18	2,6058	42
1411 Gulen	0	0	5	5	0,7336	12
1412 Solund	0	0	2	2	0,2824	5
1413 Hyllestad	0	0	3	3	0,4328	7
1416 Høyanger	0	0	8	8	1,1278	18
1417 Vik	0	0	5	5	0,7865	13
1418 Balestrand	552	0	3	555	0,4930	8
1419 Leikanger	0	0	3	3	0,4754	8
1420 Sogndal	0	0	9	9	1,3871	22
1421 Aurland	0	0	3	3	0,4390	7
1422 Lærdal	0	0	4	4	0,5692	9
1424 Årdal	0	0	8	8	1,2414	20
1426 Luster	0	0	8	8	1,2439	20
1428 Askvoll	0	0	6	6	0,8852	14
1429 Fjaler	0	0	5	5	0,7991	13
1430 Gaular	0	0	5	5	0,7373	12
1431 Jølster	0	0	5	5	0,7518	12
1432 Førde	0	0	15	15	2,2121	36
1433 Naustdal	0	0	5	5	0,6762	11
1438 Bremanger	0	0	8	8	1,1054	18
1439 Vågsøy	0	0	10	10	1,4359	23
1441 Selje	0	0	5	5	0,7517	12
1443 Eid	0	0	9	9	1,2862	21
1444 Hornindal	0	0	2	2	0,3436	6
1445 Gloppen	0	0	10	10	1,4663	24
1449 Stryn	0	0	11	11	1,6335	26
<b>Sogn og Fjordane</b>	552	0	176	728	25,9023	417
1502 Molde	0	0	34	34	5,0344	81
1503 Kristiansund	0	0	25	25	3,6512	59
1504 Ålesund	0	0	56	56	8,2410	133
1511 Vanylven	0	0	7	7	0,9597	15
1514 Sande	0	0	5	5	0,6758	11
1515 Herøy	0	0	13	13	1,8385	30



Tabell B-k: Overgangsordning for kommunene 2006. RNB.

Kommune	Overg. ordning for 2006 (kol. 4 - 6)	Overg. ordn. for 2006, 1.år (80% av kol. 7)	Overg.ordn. for 2006, 2. år	Overg. ordn. for 2005, 3. år	Overg ordn. for 2004 4.år	Sum overgangs- ordning i 2006
	1000 kr	1000 kr	1000 kr.	1000 kr	1000 kr	1000 kr
	7	8	9	10	11	12
1246 Fjell	-38	-30	135	-113	1 272	1 264
1247 Askøy	-43	-34	355	115	1 346	1 782
1251 Vaksdal	-10	-8	99	-50	233	273
1252 Modalen	-1	-1	12	-9	-235	-232
1253 Osterøy	-16	-13	151	-66	443	516
1256 Meland	-12	-9	113	-40	404	468
1259 Øygarden	-8	-7	63	-35	-161	-139
1260 Radøy	-10	-8	43	-45	179	169
1263 Lindås	-27	-21	181	-95	334	398
1264 Austrheim	-5	-4	0	-23	288	261
1265 Fedje	-2	-2	19	-13	0	6
1266 Masfjorden	-5	-4	47	-24	-82	-62
<b>Hordaland</b>	<b>-312</b>	<b>-250</b>	<b>299</b>	<b>-2 971</b>	<b>3 117</b>	<b>196</b>
1401 Flora	-24	-19	-86	-91	359	164
1411 Gulen	-7	-5	66	-39	401	423
1412 Solund	-3	-2	25	-16	101	108
1413 Hyllestad	-4	-3	39	-21	51	66
1416 Høyanger	-10	-8	57	-49	-333	-334
1417 Vik	-7	-6	71	-38	-186	-159
1418 Balestrand	547	438	44	334	-7	809
1419 Leikanger	-4	-4	43	-16	-28	-4
1420 Sogndal	-13	-10	18	-39	-34	-66
1421 Aurland	-4	-3	39	-18	-449	-431
1422 Lærdal	-5	-4	-11	-26	-76	-118
1424 Årdal	-12	-9	94	-45	-713	-673
1426 Luster	-12	-9	43	-54	-458	-479
1428 Askvoll	-8	-7	82	-44	690	721
1429 Fjaler	-7	-6	13	-37	132	102
1430 Gaular	-7	-5	66	-33	99	127
1431 Jølster	-7	-6	67	-31	109	139
1432 Førde	-21	-16	133	-60	535	592
1433 Naustdal	-6	-5	-24	-26	152	97
1438 Bremanger	-10	-8	99	-52	-68	-30
1439 Vågsøy	-13	-11	-24	-50	282	197
1441 Selje	-7	-6	24	-31	135	123
1443 Eid	-12	-10	114	-43	21	83
1444 Hornindal	-3	-3	31	-16	69	82
1445 Gloppen	-14	-11	131	-64	121	177
1449 Stryn	-15	-12	30	-67	-183	-232
<b>Sogn og Fjordane</b>	<b>311</b>	<b>249</b>	<b>1 185</b>	<b>-671</b>	<b>722</b>	<b>1 484</b>
1502 Molde	-47	-37	55	-145	1 257	1 130
1503 Kristiansund	-34	-27	40	-117	782	678
1504 Ålesund	-76	-61	-107	-230	374	-24
1511 Vanylven	-9	-7	87	-42	152	190
1514 Sande	-6	-5	62	-31	1 069	1 094
1515 Herøy	-17	-14	-59	-59	5	-128

Tabell B-k: Overgangsordning for kommunene 2006. RNB.

Kommune	Verts-	El-avgift	Summen av	Sum	Andel	Kolonne 4
	kommune-		5 endringer	kolonne	beregnet	fordelt
	tilskudd			1 til 3	utgifts-	etter
	1000 kr	1000 kr		1000 kr	promille	IS-krit.
	1	2	3	4	5	6
1516 Ulstein	0	0	10	10	1,4914	24
1517 Hareid	0	0	7	7	1,0312	17
1519 Volda	0	0	13	13	1,9132	31
1520 Ørsta	0	0	16	16	2,2984	37
1523 Ørskog	546	0	4	550	0,5646	9
1524 Norddal	0	0	4	4	0,5141	8
1525 Stranda	0	0	8	8	1,1049	18
1526 Stordal	0	0	2	2	0,2665	4
1528 Sykkylven	0	0	11	11	1,6107	26
1529 Skodje	0	0	6	6	0,8722	14
1531 Sula	0	0	11	11	1,6507	27
1532 Giske	0	0	10	10	1,4205	23
1534 Haram	0	0	14	14	2,0228	33
1535 Vestnes	2 566	0	12	2 579	1,8250	29
1539 Rauma	0	0	12	12	1,7777	29
1543 Nesset	0	0	6	6	0,8324	13
1545 Midsund	0	0	3	3	0,5116	8
1546 Sandøy	0	0	3	3	0,3741	6
1547 Aukra	0	0	5	5	0,7391	12
1548 Fræna	0	0	14	14	2,0509	33
1551 Eide	0	0	5	5	0,7832	13
1554 Averøy	0	0	8	8	1,2401	20
1556 Frei	0	0	8	8	1,1678	19
1557 Gjemnes	0	0	5	5	0,6830	11
1560 Tingvoll	0	0	6	6	0,8336	13
1563 Sunndal	0	0	11	11	1,6312	26
1566 Surnadal	0	0	11	11	1,5471	25
1567 Rindal	0	0	4	4	0,5833	9
1571 Halså	0	0	3	3	0,5045	8
1573 Smøla	0	0	4	4	0,5907	10
1576 Aure	0	0	7	7	0,9657	16
<b>Møre og Romsdal</b>	<b>3 112</b>	<b>0</b>	<b>380</b>	<b>3 492</b>	<b>55,8029</b>	<b>898</b>
1601 Trondheim	0	-174	209	35	30,6683	493
1612 Hemne	0	0	7	7	0,9760	16
1613 Snillfjord	0	0	2	2	0,3542	6
1617 Hitra	0	0	7	7	1,0528	17
1620 Frøya	0	0	7	7	1,0328	17
1621 Ørland	0	0	8	8	1,1307	18
1622 Agdenes	0	0	4	4	0,5444	9
1624 Rissa	0	0	11	11	1,6010	26
1627 Bjugn	0	0	8	8	1,1186	18
1630 Åfjord	0	0	6	6	0,8813	14
1632 Roan	0	0	2	2	0,3473	6
1633 Osen	0	0	2	2	0,3401	5
1634 Oppdal	0	0	10	10	1,4709	24
1635 Rennebu	0	0	5	5	0,7246	12
1636 Meldal	0	0	8	8	1,1111	18

Tabell B-k: Overgangsordning for kommunene 2006. RNB.

Kommune	Overg. ordning for 2006 (kol. 4 - 6)	Overg. ordn. for 2006, 1.år (80% av kol. 7)	Overg.ordn. for 2006, 2. år	Overg. ordn. for 2005, 3. år	Overg ordn. for 2004 4.år	Sum overgangs- ordning i 2006
	1000 kr	1000 kr	1000 kr.	1000 kr	1000 kr	1000 kr
	7	8	9	10	11	12
1516 Ulstein	-14	-11	114	-51	207	260
1517 Hareid	-10	-8	70	-33	161	190
1519 Volda	-18	-14	-17	-69	222	122
1520 Ørsta	-21	-17	-253	-79	315	-34
1523 Ørskog	541	433	349	1 177	241	2 198
1524 Norddal	-5	-4	46	-26	-116	-100
1525 Stranda	-10	-8	25	-43	-426	-452
1526 Stordal	-2	-2	24	-13	69	77
1528 Sykkylven	-15	-12	71	-49	-1	9
1529 Skodje	-8	-6	78	111	315	497
1531 Sula	-15	-12	87	-55	214	234
1532 Giske	-13	-11	126	-43	211	284
1534 Haram	-19	-15	132	-74	621	664
1535 Vestnes	2 549	2 039	1 265	1 119	-301	4 123
1539 Rauma	-16	-13	159	-72	428	502
1543 Nesset	-8	-6	75	-36	-216	-183
1545 Midsund	-5	-4	46	-22	327	347
1546 Sandøy	-3	-3	34	-18	427	439
1547 Aukra	-7	-5	-77	-31	16	-97
1548 Fræna	-19	-15	28	-75	81	19
1551 Eide	-7	-6	70	-30	34	68
1554 Averøy	-12	-9	111	-44	484	542
1556 Frei	-11	-9	104	-37	698	757
1557 Gjemnes	-6	-5	62	-31	226	253
1560 Tingvoll	-8	-6	76	-41	-186	-157
1563 Sunndal	-15	-12	-7	-55	-505	-579
1566 Surnadal	-14	-11	139	-63	478	543
1567 Rindal	-5	-4	52	-26	-69	-48
1571 Halså	-5	-4	45	-25	283	300
1573 Smøla	-5	-4	54	-27	211	233
1576 Aure	-9	-7	-12	-45	649	585
<b>Møre og Romsdal</b>	<b>2 594</b>	<b>2 076</b>	<b>3 154</b>	<b>570</b>	<b>8 737</b>	<b>14 536</b>
1601 Trondheim	-458	-367	-1 714	-779	-13 472	-16 331
1612 Hemne	-9	-7	57	-33	109	126
1613 Snillfjord	-3	-3	31	-19	-73	-64
1617 Hitra	-10	-8	95	-48	21	60
1620 Frøya	-10	-8	94	-46	667	707
1621 Ørland	-10	-8	101	-38	322	376
1622 Agdenes	-5	-4	49	-30	75	91
1624 Rissa	-15	-12	145	-68	36	101
1627 Bjugn	-10	-8	101	-45	670	717
1630 Åfjord	-8	-7	79	-40	-140	-107
1632 Roan	-3	-3	31	-19	32	42
1633 Osen	-3	-3	30	-17	85	96
1634 Oppdal	-14	-11	103	-54	-40	-1
1635 Rennebu	-7	-5	64	-33	-107	-81
1636 Meldal	-10	-8	101	782	-97	778

Tabell B-k: Overgangsordning for kommunene 2006. RNB.

Kommune	Vertskommune-tilskudd	El-avgift	Summen av 5 endringer	Sum kolonne 1 til 3	Andel beregnet utgiftsbehov	Kolonne 4 fordelt etter IS-krit.
	1000 kr 1	1000 kr 2	3	1000 kr 4	promille 5	1000 kr 6
1638 Orkdal	0	0	15	15	2,2478	36
1640 Røros	0	0	9	9	1,3537	22
1644 Holtålen	0	0	4	4	0,5971	10
1648 Midtre Gauldal	0	0	10	10	1,4629	24
1653 Melhus	0	0	20	20	2,9621	48
1657 Skaun	0	0	9	9	1,3169	21
1662 Klæbu	4 100	0	8	4 108	1,1500	19
1663 Malvik	0	0	17	17	2,4644	40
1664 Selbu	0	0	7	7	1,0231	16
1665 Tydal	0	0	2	2	0,2561	4
<b>Sør-Trøndelag</b>	<b>4 100</b>	<b>-174</b>	<b>396</b>	<b>4 323</b>	<b>58,1881</b>	<b>936</b>
1702 Steinkjer	0	0	31	31	4,5510	73
1703 Namsos	0	0	19	19	2,8165	45
1711 Meråker	0	0	5	5	0,6750	11
1714 Stjørdal	0	0	29	29	4,3026	69
1717 Frostå	0	0	4	4	0,6209	10
1718 Leksvik	0	0	6	6	0,9467	15
1719 Levanger	0	0	27	27	3,9095	63
1721 Verdal	0	0	21	21	3,0837	50
1723 Mosvik	0	0	2	2	0,2687	4
1724 Verran	0	0	5	5	0,7083	11
1725 Namdalseid	0	0	3	3	0,5096	8
1729 Inderøy	0	0	9	9	1,3821	22
1736 Snåsa	0	0	4	4	0,6117	10
1738 Lierne	0	0	3	3	0,4616	7
1739 Røyrvik	0	0	1	1	0,1707	3
1740 Namsskogan	0	0	2	2	0,3069	5
1742 Grong	0	0	4	4	0,6524	10
1743 Høylandet	0	0	3	3	0,3918	6
1744 Overhalla	0	0	6	6	0,8390	14
1748 Fosnes	0	0	2	2	0,2374	4
1749 Flatanger	0	0	2	2	0,3669	6
1750 Vikna	0	0	7	7	0,9600	15
1751 Nærøy	0	0	9	9	1,3378	22
1755 Leka	0	0	1	1	0,1871	3
<b>Nord-Trøndelag</b>	<b>0</b>	<b>0</b>	<b>206</b>	<b>206</b>	<b>30,2980</b>	<b>488</b>
1804 Bodø	0	0	59	59	8,6690	139
1805 Narvik	0	0	27	27	3,9579	64
1811 Bindal	0	0	4	4	0,5480	9
1812 Sømna	0	0	4	4	0,5379	9
1813 Brønnøy	1 157	0	13	1 169	1,8625	30
1815 Vega	0	0	2	2	0,3652	6
1816 Vevelstad	0	0	1	1	0,1771	3
1818 Herøy	0	0	3	3	0,4722	8
1820 Alstahaug	0	0	11	11	1,5982	26
1822 Leirfjord	0	0	4	4	0,5901	9

Tabell B-k: Overgangsordning for kommunene 2006. RNB.

Kommune	Overg. ordning for 2006 (kol. 4 - 6)	Overg. ordn. for 2006, 1.år (80% av kol. 7)	Overg.ordn. for 2006, 2. år	Overg. ordn. for 2005, 3. år	Overg ordn. for 2004 4.år	Sum overgangs- ordning i 2006
	1000 kr	1000 kr	1000 kr.	1000 kr	1000 kr	1000 kr
	7	8	9	10	11	12
1638 Orkdal	-21	-17	12	-73	625	548
1640 Røros	-13	-10	-60	-53	-49	-172
1644 Holtålen	-6	-4	53	-29	64	85
1648 Midtre Gauldal	-14	-11	4	-60	203	136
1653 Melhus	-27	-22	209	-94	593	686
1657 Skaun	-12	-10	36	-43	380	363
1662 Klæbu	4 090	3 272	363	2 558	36	6 229
1663 Malvik	-23	-18	139	-65	649	705
1664 Selbu	-9	-8	64	-45	109	121
1665 Tydal	-2	-2	23	-13	-153	-144
<b>Sør-Trøndelag</b>	<b>3 387</b>	<b>2 709</b>	<b>210</b>	<b>1 597</b>	<b>-9 450</b>	<b>-4 934</b>
1702 Steinkjer	-42	-34	324	-156	886	1 020
1703 Namsos	-26	-21	120	-96	944	947
1711 Meråker	-6	-5	61	-30	-350	-324
1714 Stjørdal	-40	-32	200	-145	628	650
1717 Frostå	-6	-5	56	-26	174	199
1718 Leksvik	-9	-7	85	-44	266	300
1719 Levanger	-36	-29	156	-127	704	703
1721 Verdal	-29	-23	274	-102	1 392	1 541
1723 Mosvik	-2	-2	25	-14	15	24
1724 Verran	-7	-5	64	-34	253	278
1725 Namdalseid	-5	-4	47	-25	15	32
1729 Inderøy	-13	-10	123	-53	282	342
1736 Snåsa	-6	-5	55	-28	-21	2
1738 Lierne	-4	-3	41	-23	-9	5
1739 Røyrvik	-2	-1	15	-9	-90	-85
1740 Namsskogan	-3	-2	28	-17	39	48
1742 Grong	-6	-5	-70	-30	335	230
1743 Høylandet	-4	-3	36	-19	162	175
1744 Overhalla	-8	-6	76	-33	200	237
1748 Fosnes	-2	-2	22	-14	77	82
1749 Flatanger	-3	-3	33	-19	142	153
1750 Vikna	-9	-7	86	-37	-25	17
1751 Nærøy	-12	-10	119	-55	359	413
1755 Leka	-2	-1	18	-10	-10	-3
<b>Nord-Trøndelag</b>	<b>-281</b>	<b>-225</b>	<b>1 990</b>	<b>-1 147</b>	<b>6 368</b>	<b>6 986</b>
1804 Bodø	-80	-64	468	-216	-1 135	-947
1805 Narvik	-37	-29	354	-123	-604	-403
1811 Bindal	-5	-4	49	-32	249	262
1812 Sømna	-5	-4	49	-25	137	157
1813 Brønnøy	1 139	911	167	-75	245	1 248
1815 Vega	-3	-3	33	-16	51	64
1816 Vevelstad	-2	-1	16	-10	-2	3
1818 Herøy	-4	-4	43	-23	98	115
1820 Alstahaug	-15	-12	-202	-52	-98	-363
1822 Leirfjord	-5	-4	53	-27	109	130

Tabell B-k: Overgangsordning for kommunene 2006. RNB.

Kommune	Vertskommune-tilskudd	El-avgift	Summen av 5 endringer	Sum kolonne 1 til 3	Andel beregnet utgiftsbehov	Kolonne 4 fordelt etter IS-krit.
	<i>1000 kr</i>	<i>1000 kr</i>		<i>1000 kr</i>	<i>promille</i>	<i>1000 kr</i>
	<i>1</i>	<i>2</i>	<i>3</i>	<i>4</i>	<i>5</i>	<i>6</i>
1824 Vefsn	0	0	20	20	2,9714	48
1825 Grane	0	0	3	3	0,4384	7
1826 Hattfjelldal	0	0	3	3	0,4393	7
1827 Dønna	0	0	3	3	0,4518	7
1828 Nesna	0	0	3	3	0,4689	8
1832 Hemnes	0	0	8	8	1,1792	19
1833 Rana	0	0	37	37	5,4287	87
1834 Lurøy	0	0	5	5	0,6938	11
1835 Træna	0	0	1	1	0,1626	3
1836 Rødøy	0	0	3	3	0,4683	8
1837 Meløy	0	0	12	12	1,6985	27
1838 Gildeskål	0	0	4	4	0,6407	10
1839 Beiarn	0	0	2	2	0,3370	5
1840 Saltdal	2 365	0	9	2 374	1,3452	22
1841 Fauske	0	0	14	14	2,0756	33
1845 Sørfold	0	0	4	4	0,5972	10
1848 Steigen	0	0	5	5	0,7746	12
1849 Hamarøy	0	0	4	4	0,5631	9
1850 Tysfjord	0	0	4	4	0,6393	10
1851 Lødingen	0	0	4	4	0,6339	10
1852 Tjeldsund	0	0	3	3	0,4315	7
1853 Evenes	0	0	3	3	0,4127	7
1854 Ballangen	0	0	5	5	0,7057	11
1856 Røst	0	0	1	1	0,1898	3
1857 Værøy	0	0	2	2	0,2327	4
1859 Flakstad	0	0	3	3	0,4179	7
1860 Vestvågøy	0	0	17	17	2,5386	41
1865 Vågan	0	0	14	14	2,0585	33
1866 Hadsel	0	0	13	13	1,8831	30
1867 Bø	0	0	6	6	0,8536	14
1868 Øksnes	0	0	8	8	1,1314	18
1870 Sortland	0	0	15	15	2,2603	36
1871 Andøy	0	0	9	9	1,3555	22
1874 Moskenes	0	0	2	2	0,3344	5
<b>Nordland</b>	<b>3 522</b>	<b>0</b>	<b>379</b>	<b>3 901</b>	<b>55,5912</b>	<b>894</b>
1901 Harstad	0	0	32	32	4,7300	76
1902 Tromsø	0	0	80	80	11,7703	189
1911 Kvæfjord	250	0	8	258	1,1996	19
1913 Skånland	0	0	6	6	0,8137	13
1915 Bjarkøy	0	0	1	1	0,2042	3
1917 Ibestad	0	0	3	3	0,4981	8
1919 Gratangen	0	0	3	3	0,3988	6
1920 Lavangen	0	0	2	2	0,3292	5
1922 Bardu	0	0	6	6	0,8409	14
1923 Salangen	0	0	4	4	0,5827	9
1924 Målselv	0	0	10	10	1,5089	24
1925 Sørreisa	0	0	5	5	0,7784	13

Tabell B-k: Overgangsordning for kommunene 2006. RNB.

Kommune	Overg. ordning for 2006 (kol. 4 - 6)	Overg. ordn. for 2006, 1.år (80% av kol. 7)	Overg.ordn. for 2006, 2. år	Overg. ordn. for 2005, 3. år	Overg ordn. for 2004 4.år	Sum overgangs- ordning i 2006
	1000 kr	1000 kr	1000 kr.	1000 kr	1000 kr	1000 kr
	7	8	9	10	11	12
1824 Vefsn	-28	-22	265	-98	373	518
1825 Grane	-4	-3	39	-21	56	71
1826 Hattfjelldal	-4	-3	39	-21	-5	10
1827 Dønna	-4	-3	41	-24	109	123
1828 Nesna	-4	-3	42	-23	225	241
1832 Hemnes	-11	-9	106	-50	16	63
1833 Rana	-50	-40	441	-162	45	284
1834 Lurøy	-6	-5	61	-42	404	419
1835 Træna	-2	-1	14	-10	3	7
1836 Rødøy	-4	-3	43	-28	548	559
1837 Meløy	-16	-13	82	-70	295	294
1838 Gildeskål	-6	-5	58	-35	-290	-272
1839 Beiarn	-3	-3	30	-16	72	84
1840 Saltdal	2 353	1 882	29	1 789	368	4 068
1841 Fauske	-19	-15	184	-64	682	786
1845 Sørfold	-6	-4	54	-28	-17	5
1848 Steigen	-7	-6	69	-38	487	513
1849 Hamarøy	-5	-4	51	-29	27	44
1850 Tysfjord	-6	-5	58	-34	589	609
1851 Lødingen	-6	-5	57	-28	40	64
1852 Tjeldsund	-4	-3	39	-22	39	52
1853 Evenes	-4	-3	37	-21	86	99
1854 Ballangen	-7	-5	64	-32	91	117
1856 Røst	-2	-1	17	-10	-36	-30
1857 Værøy	-2	-2	21	-12	94	101
1859 Flakstad	-4	-3	38	-20	150	164
1860 Vestvågøy	-24	-19	187	-94	1 133	1 207
1865 Vågan	-19	-15	89	-74	9	9
1866 Hadsel	-17	-14	169	-67	957	1 044
1867 Bø	-8	-6	77	-39	210	242
1868 Øksnes	-10	-8	100	-43	618	667
1870 Sortland	-21	-17	486	72	1 198	1 738
1871 Andøy	-13	-10	121	-56	401	457
1874 Moskenes	-3	-2	30	-14	151	164
<b>Nordland</b>	<b>3 006</b>	<b>2 405</b>	<b>4 267</b>	<b>-66</b>	<b>8 180</b>	<b>14 786</b>
1901 Harstad	-44	-35	76	-127	576	490
1902 Tromsø	-109	-87	701	-251	-773	-410
1911 Kvæfjord	239	191	677	4 154	42	5 065
1913 Skånland	-8	-6	71	-35	287	318
1915 Bjarkøy	-2	-2	19	-13	16	20
1917 Ibestad	-5	-4	45	-25	14	30
1919 Gratangen	-4	-3	35	-20	-15	-3
1920 Lavangen	-3	-2	30	-18	11	21
1922 Bardu	-8	-6	76	-29	-494	-453
1923 Salangen	-5	-4	52	-25	167	190
1924 Målselv	-14	-11	135	-48	4	80
1925 Sørreisa	-7	-6	38	-27	25	30

Tabell B-k: Overgangsordning for kommunene 2006. RNB.

Kommune	Verts-	El-avgift	Summen av	Sum	Andel	Kolonne 4
	kommune-		5 endringer	kolonne	beregnet	fordelt
	tilskudd			1 til 3	utgifts-	etter
					behov	IS-krit.
	1000 kr	1000 kr		1000 kr	promille	1000 kr
	1	2	3	4	5	6
1926 Dyrøy	0	0	3	3	0,3993	6
1927 Tranøy	0	0	3	3	0,4955	8
1928 Torsken	0	0	2	2	0,3351	5
1929 Berg	0	0	2	2	0,2961	5
1931 Lenvik	0	0	17	17	2,5604	41
1933 Balsfjord	0	0	10	10	1,4166	23
1936 Karlsøy	0	0	4	4	0,6531	11
1938 Lyngen	0	0	6	6	0,8678	14
1939 Storfjord	0	0	3	3	0,4896	8
1940 Kåfjord	0	0	4	4	0,5964	10
1941 Skjervøy	0	0	5	5	0,7372	12
1942 Nordreisa	0	0	8	8	1,1626	19
1943 Kvæningen	0	0	3	3	0,4471	7
<b>Troms</b>	250	0	232	483	34,1113	549
2002 Vardø	0	0	4	4	0,5463	9
2003 Vadsø	0	0	9	9	1,2582	20
2004 Hammerfest	0	0	13	13	1,8611	30
2011 Kautokeino	0	0	5	5	0,6806	11
2012 Alta	0	0	26	26	3,7974	61
2014 Loppa	0	0	3	3	0,3801	6
2015 Hasvik	0	0	2	2	0,2952	5
2017 Kvalsund	0	0	2	2	0,3167	5
2018 Måsøy	0	0	3	3	0,3822	6
2019 Nordkapp	0	0	5	5	0,7985	13
2020 Porsanger	0	0	6	6	0,9279	15
2021 Karasjok	0	0	5	5	0,6736	11
2022 Lebesby	0	0	3	3	0,4061	7
2023 Gamvik	0	0	2	2	0,3209	5
2024 Berlevåg	0	0	2	2	0,3080	5
2025 Tana	0	0	5	5	0,7914	13
2027 Nesseby	0	0	2	2	0,2800	5
2028 Båtsfjord	0	0	3	3	0,4855	8
2030 Sør-Varanger	0	0	15	15	2,1420	34
<b>Finnmark</b>	0	0	113	113	16,6517	268
<b>Hele landet</b>	17 972	-8 696	6 814	16 090	1 000,0000	16 090



Tabell B-k: Overgangsordning for kommunene 2006. RNB.

Kommune	Overg. ordning for 2006 (kol. 4 - 6)	Overg. ordn. for 2006, 1.år (80% av kol. 7)	Overg.ordn. for 2006, 2. år	Overg. ordn. for 2005, 3. år	Overg ordn. for 2004 4.år	Sum overgangs- ordning i 2006
	1000 kr	1000 kr	1000 kr.	1000 kr	1000 kr	1000 kr
	7	8	9	10	11	12
1926 Dyrøy	-4	-3	2	-21	36	14
1927 Tranøy	-5	-4	44	-26	161	175
1928 Torsken	-3	-2	31	-19	-16	-7
1929 Berg	-3	-2	30	-19	45	54
1931 Lenvik	-24	-19	229	-89	52	173
1933 Balsfjord	-13	-11	128	-59	366	425
1936 Karlsøy	-6	-5	58	-67	292	278
1938 Lyngen	-8	-6	78	-87	162	147
1939 Storfjord	-5	-4	43	-49	57	48
1940 Kåfjord	-6	-4	54	-61	-38	-49
1941 Skjervøy	-7	-5	66	-74	130	117
1942 Nordreisa	-11	-9	104	-119	419	396
1943 Kvænangen	-4	-3	40	-45	5	-4
<b>Troms</b>	<b>-66</b>	<b>-53</b>	<b>2 863</b>	<b>2 802</b>	<b>1 531</b>	<b>7 142</b>
2002 Vardø	-5	-4	-257	-56	275	-42
2003 Vadsø	-12	-9	33	-129	-287	-393
2004 Hammerfest	-17	-14	168	-187	-266	-299
2011 Kautokeino	-6	-5	60	-68	-504	-516
2012 Alta	-35	-28	333	-385	27	-53
2014 Loppa	-4	-3	35	-41	209	200
2015 Hasvik	-3	-2	26	-30	-254	-260
2017 Kvalsund	-3	-2	29	-33	-114	-121
2018 Måsøy	-4	-3	34	-39	-135	-143
2019 Nordkapp	-7	-6	71	-80	-29	-43
2020 Porsanger	-9	-7	84	-96	10	-9
2021 Karasjok	-6	-5	60	-67	-197	-209
2022 Lebesby	-4	-3	34	-40	-84	-92
2023 Gamvik	-3	-2	7	-34	81	51
2024 Berlevåg	-3	-2	28	-29	22	19
2025 Tana	-7	-6	70	-75	-94	-105
2027 Nesseby	-3	-2	25	-31	-105	-113
2028 Båtsfjord	-5	-4	44	-48	-226	-234
2030 Sør-Varanger	-20	-16	-158	-216	-285	-674
<b>Finnmark</b>	<b>-154</b>	<b>-124</b>	<b>728</b>	<b>-1 683</b>	<b>-1 955</b>	<b>-3 034</b>
<b>Hele landet</b>	<b>0</b>	<b>0</b>	<b>0</b>	<b>0</b>	<b>0</b>	<b>0</b>

## Tabell C-k

### Enkelt saker utenfor overgangsordningen og inndelingstilskudd. Kommunene

Følgende enkelt saker ligger i tabell C-k:

Kol.	Sak	Departement	Beløp i 1 000 kr
1	Conrad Svendsen senter (CSS)	HOD	36 310
2	Forsøk med oppgavedifferensiering	KRD/ASD	204 019
3	Inndelingstilskudd	KRD	41 412
4	Tilskudd til minoritetsspråklige elever	KD	841 455
5	SUM		1 123 196

#### Kolonne 1 – Conrad Svendsen senter

En vesentlig del av det øremerkede tilskuddet til driftsomlegging ved Conrad Svendsen senter (kap. 673, post 60) ble innlemmet i inntektssystemet i 2003. I 2001 ble det foretatt en driftsomlegging ved senteret, og en rekke kommuner overtok ansvaret for beboere ved institusjonen, som tidligere var finansiert av fylkeskommunene. Det ble i 2002 opprettet en øremerket bevilgning på 32 millioner kroner på Sosialdepartementets budsjett, hvorav 28,9 millioner kroner ble innlemmet i inntektssystemet i 2003. Et beløp på 36,3 millioner kroner legges inn i rammetilskuddet for 2007, og fordeles utenfor overgangsordningen. Midlene er prisjustert i perioden 2003 til 2007.

#### Kolonne 2 – Forsøk med oppgavedifferensiering

Det gjennomføres fireårige forsøk med oppgavedifferensiering. Forsøkene pågår ut 2007, med mulighet til forlengelse. Her omtales de forsøkene som får overføringer gjennom inntektssystemet i 2007.

Båtsfjord kommune har ansvaret for videregående opplæring. Båtsfjord kommune har fått forlenget sitt forsøk til 2009. Bergen, Kristiansand og Stavanger kommuner har i forsøksperioden overtatt fylkeskommunens ansvar for kulturminner.

Oslo kommune har ansvaret for Aetats arbeidsmarkedstiltak for personer med sosialhjelp som hovedinntektskilde og for personer på introduksjonsstønad for forsøksperioden 2004 – 2007. For 2007 tilføres forsøket med kommunalt ansvar for arbeidsmarkedstiltak i Oslo kommune 65 millioner kroner, medregnet midler til personellressurser.

I tillegg pågår det forsøk med alternativ forvaltningsorganisering av transportsystemene i Bergen og Trondheim kommuner.

De budsjettmessige konsekvensene av forsøk med oppgavedifferensiering er nærmere redegjort for i St.prp. nr. 1 Tillegg nr. 3 (2003-2004) *Forsøk med oppgavedifferensiering m.v.* Se også <http://odin.dep.no/krd/norsk/kommune/oppgabe/016001-990077/dok-bn.html>.

### **Kolonne 3 – Inndelingstilskudd**

Inndelingstilskuddet gis som kompensasjon til kommuner som slutter seg sammen. Inndelingstilskuddet fryses reelt i 10 år (holdes utenfor overgangsordningen), og trappes deretter gradvis ned over 5 år. For nærmere omtale av inndelingstilskuddet vises det til innledningen foran og til kap. 18.2 i St.prp. nr. 64 (2001-2002) *Om lokaldemokrati, velferd og økonomi i kommunesektoren 2003*. I 2007 gis det inndelingstilskudd til fire kommuner (Re, Vindafjord, Aure og Bodø).

### **Kolonne 4 – Minoritetsspråklige elever**

I forbindelse med behandlingen av St.prp. nr. 61 (2005-2006) *Om lokaldemokrati, velferd og økonomi i kommunesektoren 2007* (kommuneproposisjonen), sluttet Stortinget seg til forslaget om å innlemme det øremerkede tilskuddet til særskilt norskopplæring, tospråklig opplæring og morsmålsopplæring fra 1. januar 2007. Midlene fordeles mellom kommunene etter faktiske regnskapstall for 2004.

### **Kolonne 5 – Sum utenfor overgangsordningen**

Summen av kolonne 1 - 4. Tallet benyttes i tabell 2-k, kolonne 4. Tilskuddene er lagt inn i inntektssystemet, men holdes utenfor overgangsordningen i 2007.

Tabell C-k: Enkelt saker utenfor overgangsordningen.

Kommune	Conrad	Forsøk	Inndelings-	Minoritets-	Sum
	Svendsen	med	tilskudd	språklige	kolonne
	senter	oppgave-		elever	1 til 4
	1 000 kr	1 000 kr	1 000 kr		1 000 kr
	1	2	3	4	5
0101 Halden	0	0	0	4 486	4 486
0104 Moss	0	0	0	7 886	7 886
0105 Sarpsborg	0	0	0	9 666	9 666
0106 Fredrikstad	0	0	0	13 735	13 735
0111 Hvaler	0	0	0	0	0
0118 Aremark	0	0	0	220	220
0119 Marker	0	0	0	573	573
0121 Rømskog	0	0	0	0	0
0122 Trøgstad	0	0	0	845	845
0123 Spydeberg	0	0	0	431	431
0124 Askim	0	0	0	4 796	4 796
0125 Eidsberg	0	0	0	1 823	1 823
0127 Skiptvet	0	0	0	747	747
0128 Rakkestad	0	0	0	1 322	1 322
0135 Råde	0	0	0	807	807
0136 Rygge	0	0	0	1 415	1 415
0137 Våler	0	0	0	597	597
0138 Hobøl	1 293	0	0	674	1 967
<b>Østfold</b>	1 293	0	0	50 023	51 315
0211 Vestby	0	0	0	1 580	1 580
0213 Ski	0	0	0	4 802	4 802
0214 Ås	0	0	0	3 069	3 069
0215 Frogn	0	0	0	1 466	1 466
0216 Nesodden	0	0	0	3 447	3 447
0217 Oppegård	0	0	0	4 458	4 458
0219 Bærum	1 193	0	0	17 709	18 902
0220 Asker	0	0	0	8 027	8 027
0221 Aurskog-Høland	0	0	0	515	515
0226 Sørum	0	0	0	982	982
0227 Fet	0	0	0	1 550	1 550
0228 Rælingen	1 306	0	0	3 669	4 975
0229 Enebakk	1 263	0	0	652	1 915
0230 Lørenskog	871	0	0	4 297	5 169
0231 Skedsmo	0	0	0	7 629	7 629
0233 Nittedal	0	0	0	3 607	3 607
0234 Gjerdrum	0	0	0	785	785
0235 Ullensaker	0	0	0	3 355	3 355
0236 Nes	0	0	0	2 928	2 928
0237 Eidsvoll	860	0	0	1 895	2 755
0238 Nannestad	0	0	0	1 188	1 188
0239 Hurdal	0	0	0	0	0
<b>Akershus</b>	5 492	0	0	77 612	83 104
0301 Oslo	13 550	65 000	0	175 457	254 007
0402 Kongsvinger	0	0	0	4 355	4 355
0403 Hamar	1 150	0	0	2 812	3 962
0412 Ringsaker	1 282	0	0	4 566	5 849
0415 Løten	0	0	0	1 359	1 359
0417 Stange	0	0	0	3 459	3 459

Tabell C-k: Enkelt saker utenfor overgangsordningen.

Kommune	Conrad	Forsøk	Inndelings-	Minoritets-	Sum
	Svendsen	med	tilskudd	språklige	kolonne
	senter	oppgave-		elever	1 til 4
	1 000 kr	1 000 kr	1 000 kr		1 000 kr
	1	2	3	4	5
0418 Nord-Odal	0	0	0	899	899
0419 Sør-Odal	0	0	0	1 406	1 406
0420 Eidskog	0	0	0	1 078	1 078
0423 Grue	0	0	0	1 083	1 083
0425 Åsnes	0	0	0	1 158	1 158
0426 Våler	0	0	0	171	171
0427 Elverum	0	0	0	2 358	2 358
0428 Trysil	0	0	0	280	280
0429 Åmot	0	0	0	619	619
0430 Stor-Elvdal	0	0	0	920	920
0432 Rendalen	0	0	0	288	288
0434 Engerdal	0	0	0	85	85
0436 Tolga	0	0	0	925	925
0437 Tynset	0	0	0	1 379	1 379
0438 Alvdal	0	0	0	522	522
0439 Follidal	0	0	0	946	946
0441 Os	0	0	0	597	597
<b>Hedmark</b>	<b>2 432</b>	<b>0</b>	<b>0</b>	<b>31 265</b>	<b>33 698</b>
0501 Lillehammer	0	0	0	3 983	3 983
0502 Gjøvik	0	0	0	4 003	4 003
0511 Dovre	0	0	0	463	463
0512 Lesja	0	0	0	194	194
0513 Skjåk	0	0	0	409	409
0514 Lom	0	0	0	118	118
0515 Vågå	0	0	0	288	288
0516 Nord-Fron	0	0	0	824	824
0517 Sel	0	0	0	482	482
0519 Sør-Fron	0	0	0	685	685
0520 Ringeby	0	0	0	1 246	1 246
0521 Øyer	0	0	0	675	675
0522 Gausdal	0	0	0	743	743
0528 Østre Toten	0	0	0	3 303	3 303
0529 Vestre Toten	0	0	0	1 555	1 555
0532 Jevnaker	0	0	0	643	643
0533 Lunner	999	0	0	1 012	2 011
0534 Gran	0	0	0	1 917	1 917
0536 Søndre Land	0	0	0	1 194	1 194
0538 Nordre Land	0	0	0	774	774
0540 Sør-Aurdal	0	0	0	589	589
0541 Etnedal	1 237	0	0	381	1 618
0542 Nord-Aurdal	0	0	0	1 204	1 204
0543 Vestre Slidre	0	0	0	630	630
0544 Øystre Slidre	0	0	0	551	551
0545 Vang	0	0	0	522	522
<b>Oppland</b>	<b>2 236</b>	<b>0</b>	<b>0</b>	<b>28 386</b>	<b>30 622</b>
0602 Drammen	853	0	0	15 356	16 210
0604 Kongsberg	0	0	0	1 705	1 705
0605 Ringerike	0	0	0	3 368	3 368
0612 Hole	0	0	0	951	951

Tabell C-k: Enkelt saker utenfor overgangsordningen.

Kommune	Conrad Svendsen senter	Forsøk med oppgave- diff.	Inndelings- tilskudd	Minoritets- språklige elever	Sum kolonne 1 til 4
	<i>1 000 kr</i>	<i>1 000 kr</i>	<i>1 000 kr</i>		<i>1 000 kr</i>
	<i>1</i>	<i>2</i>	<i>3</i>	<i>4</i>	<i>5</i>
0615 Flå	0	0	0	412	412
0616 Nes	0	0	0	585	585
0617 Gø	0	0	0	1 071	1 071
0618 Hemsedal	0	0	0	179	179
0619 Ål	0	0	0	780	780
0620 Hol	0	0	0	617	617
0621 Sigdal	884	0	0	60	944
0622 Krødsherad	0	0	0	0	0
0623 Modum	0	0	0	1 955	1 955
0624 Øvre Eiker	0	0	0	2 056	2 056
0625 Nedre Eiker	0	0	0	3 979	3 979
0626 Lier	0	0	0	5 258	5 258
0627 Røyken	0	0	0	948	948
0628 Hurum	1 136	0	0	2 455	3 591
0631 Flesberg	0	0	0	278	278
0632 Rollag	0	0	0	373	373
0633 Nore og Uvdal	0	0	0	516	516
<b>Buskerud</b>	<b>2 874</b>	<b>0</b>	<b>0</b>	<b>42 902</b>	<b>45 776</b>
0701 Horten	0	0	0	1 639	1 639
0702 Holmestrand	0	0	0	1 718	1 718
0704 Tønsberg	0	0	0	2 889	2 889
0706 Sandefjord	0	0	0	9 238	9 238
0709 Larvik	587	0	0	9 194	9 781
0711 Svelvik	0	0	0	1 057	1 057
0713 Sande	0	0	0	623	623
0714 Hof	0	0	0	267	267
0716 Re	0	0	6 490	922	7 412
0719 Andebu	0	0	0	838	838
0720 Stokke	0	0	0	2 245	2 245
0722 Nøtterøy	0	0	0	4 142	4 142
0723 Tjøme	0	0	0	1 042	1 042
0728 Lardal	0	0	0	265	265
<b>Vestfold</b>	<b>587</b>	<b>0</b>	<b>6 490</b>	<b>36 080</b>	<b>43 158</b>
0805 Porsgrunn	0	0	0	5 552	5 552
0806 Skien	0	0	0	9 029	9 029
0807 Notodden	0	0	0	622	622
0811 Siljan	0	0	0	478	478
0814 Bamble	0	0	0	1 886	1 886
0815 Kragerø	0	0	0	1 063	1 063
0817 Drangedal	0	0	0	566	566
0819 Nome	0	0	0	2 247	2 247
0821 Bø	0	0	0	718	718
0822 Sauherad	0	0	0	1 480	1 480
0826 Tinn	0	0	0	1 716	1 716
0827 Hjartdal	0	0	0	403	403
0828 Seljord	0	0	0	631	631
0829 Kvitseid	0	0	0	473	473
0830 Nissedal	0	0	0	221	221
0831 Fyresdal	0	0	0	353	353

Tabell C-k: Enkelt saker utenfor overgangsordningen.

Kommune	Conrad	Forsøk	Inndelings-	Minoritets-	Sum
	Svendsen	med	tilskudd	språklige	kolonne
	senter	oppgave-		elever	1 til 4
	1 000 kr	1 000 kr	1 000 kr		1 000 kr
	1	2	3	4	5
0833 Tokke	0	0	0	259	259
0834 Vinje	0	0	0	1 280	1 280
<b>Telemark</b>	0	0	0	28 978	28 978
0901 Risør	0	0	0	1 391	1 391
0904 Grimstad	0	0	0	2 715	2 715
0906 Arendal	0	0	0	4 210	4 210
0911 Gjerstad	0	0	0	846	846
0912 Vegårshei	0	0	0	537	537
0914 Tvedestrand	0	0	0	697	697
0919 Froland	0	0	0	640	640
0926 Lillesand	0	0	0	1 130	1 130
0928 Birkenes	0	0	0	834	834
0929 Åmli	0	0	0	224	224
0935 Iveland	0	0	0	177	177
0937 Evje og Hornnes	0	0	0	673	673
0938 Bygland	0	0	0	519	519
0940 Valle	0	0	0	377	377
0941 Bykle	0	0	0	55	55
<b>Aust-Agder</b>	0	0	0	15 023	15 023
1001 Kristiansand	0	330	0	18 050	18 380
1002 Mandal	0	0	0	1 418	1 418
1003 Farsund	0	0	0	1 591	1 591
1004 Flekkefjord	0	0	0	1 599	1 599
1014 Vennesla	0	0	0	2 604	2 604
1017 Songdalen	0	0	0	1 166	1 166
1018 Søgne	0	0	0	1 422	1 422
1021 Marnardal	0	0	0	739	739
1026 Åseral	0	0	0	276	276
1027 Audnedal	0	0	0	240	240
1029 Lindesnes	0	0	0	1 044	1 044
1032 Lyngdal	0	0	0	1 171	1 171
1034 Hægebostad	0	0	0	568	568
1037 Kvinesdal	0	0	0	1 002	1 002
1046 Sirdal	0	0	0	441	441
<b>Vest-Agder</b>	0	330	0	33 332	33 662
1101 Eigersund	0	0	0	1 707	1 707
1102 Sandnes	0	0	0	15 029	15 029
1103 Stavanger	706	219	0	19 405	20 331
1106 Haugesund	0	0	0	5 198	5 198
1111 Sokndal	0	0	0	116	116
1112 Lund	0	0	0	470	470
1114 Bjerkreim	0	0	0	166	166
1119 Hå	0	0	0	2 101	2 101
1120 Klepp	0	0	0	2 075	2 075
1121 Time	0	0	0	3 190	3 190
1122 Gjesdal	0	0	0	1 467	1 467
1124 Sola	0	0	0	4 045	4 045
1127 Randaberg	0	0	0	1 481	1 481

Tabell C-k: Enkelt saker utenfor overgangsordningen.

Kommune	Conrad	Forsøk	Inndelings-	Minoritets-	Sum
	Svendsen	med	tilskudd	språklige	kolonne
	senter	oppgave-		elever	1 til 4
	1 000 kr	1 000 kr	1 000 kr		1 000 kr
	1	2	3	4	5
1129 Forsand	0	0	0	99	99
1130 Strand	0	0	0	1 738	1 738
1133 Hjelmeland	0	0	0	598	598
1134 Suldal	0	0	0	582	582
1135 Sauda	0	0	0	476	476
1141 Finnøy	0	0	0	417	417
1142 Rennesøy	0	0	0	544	544
1144 Kvitsøy	0	0	0	0	0
1145 Bokn	0	0	0	88	88
1146 Tysvær	0	0	0	1 635	1 635
1149 Karmøy	0	0	0	6 969	6 969
1151 Utsira	0	0	0	0	0
1160 Vindafjord	0	0	7 175	652	7 827
<b>Rogaland</b>	706	219	7 175	70 248	78 348
1201 Bergen	1 240	59 842	0	40 670	101 752
1211 Etne	1 394	0	0	582	1 975
1216 Sveio	0	0	0	679	679
1219 Bømlo	0	0	0	1 961	1 961
1221 Stord	0	0	0	1 303	1 303
1222 Fitjar	0	0	0	250	250
1223 Tysnes	0	0	0	464	464
1224 Kvinnherad	0	0	0	2 603	2 603
1227 Jondal	0	0	0	0	0
1228 Odda	0	0	0	865	865
1231 Ullensvang	0	0	0	227	227
1232 Eidfjord	0	0	0	0	0
1233 Ulvik	0	0	0	299	299
1234 Granvin	0	0	0	309	309
1235 Voss	0	0	0	1 478	1 478
1238 Kvam	0	0	0	1 234	1 234
1241 Fusa	0	0	0	99	99
1242 Samnanger	0	0	0	373	373
1243 Os	0	0	0	2 204	2 204
1244 Austevoll	0	0	0	1 076	1 076
1245 Sund	0	0	0	1 002	1 002
1246 Fjell	0	0	0	3 613	3 613
1247 Askøy	0	0	0	2 902	2 902
1251 Vaksdal	0	0	0	767	767
1252 Modalen	0	0	0	67	67
1253 Osterøy	0	0	0	885	885
1256 Meland	0	0	0	845	845
1259 Øygarden	0	0	0	1 052	1 052
1260 Radøy	0	0	0	373	373
1263 Lindås	0	0	0	1 040	1 040
1264 Austrheim	0	0	0	336	336
1265 Fedje	0	0	0	0	0
1266 Masfjorden	0	0	0	0	0
<b>Hordaland</b>	2 633	59 842	0	69 558	132 034
1401 Flora	0	0	0	3 867	3 867



Tabell C-k: Enkelt saker utenfor overgangsordningen.

Kommune	Conrad	Forsøk	Inndelings-	Minoritets-	Sum
	Svendsen	med	tilskudd	språklige	kolonne
	senter	oppgave-		elev	1 til 4
	1 000 kr	1 000 kr	1 000 kr		1 000 kr
	1	2	3	4	5
1411 Gulen	0	0	0	91	91
1412 Solund	0	0	0	0	0
1413 Hyllestad	0	0	0	187	187
1416 Høyanger	0	0	0	396	396
1417 Vik	0	0	0	365	365
1418 Balestrand	0	0	0	393	393
1419 Leikanger	0	0	0	249	249
1420 Sogndal	0	0	0	1 134	1 134
1421 Aurland	0	0	0	0	0
1422 Lærdal	0	0	0	243	243
1424 Årdal	0	0	0	832	832
1426 Luster	0	0	0	838	838
1428 Askvoll	0	0	0	263	263
1429 Fjaler	0	0	0	1 057	1 057
1430 Gaular	0	0	0	304	304
1431 Jølster	0	0	0	213	213
1432 Førde	0	0	0	1 748	1 748
1433 Naustdal	0	0	0	455	455
1438 Bremanger	0	0	0	1 225	1 225
1439 Vågsøy	0	0	0	1 163	1 163
1441 Selje	0	0	0	288	288
1443 Eid	0	0	0	823	823
1444 Hornindal	0	0	0	215	215
1445 Gloppen	0	0	0	579	579
1449 Stryn	0	0	0	1 573	1 573
<b>Sogn og Fjordane</b>	<b>0</b>	<b>0</b>	<b>0</b>	<b>18 505</b>	<b>18 505</b>
1502 Molde	0	0	0	2 516	2 516
1503 Kristiansund	0	0	0	3 275	3 275
1504 Ålesund	0	0	0	5 418	5 418
1511 Vanylven	0	0	0	730	730
1514 Sande	0	0	0	730	730
1515 Herøy	0	0	0	2 177	2 177
1516 Ulstein	0	0	0	1 622	1 622
1517 Hareid	0	0	0	1 883	1 883
1519 Volda	0	0	0	1 116	1 116
1520 Ørsta	0	0	0	2 140	2 140
1523 Ørskog	0	0	0	614	614
1524 Norddal	0	0	0	136	136
1525 Stranda	0	0	0	1 274	1 274
1526 Stordal	0	0	0	307	307
1528 Sykkylven	0	0	0	2 034	2 034
1529 Skodje	0	0	0	791	791
1531 Sula	0	0	0	1 809	1 809
1532 Giske	0	0	0	1 969	1 969
1534 Haram	0	0	0	2 135	2 135
1535 Vestnes	0	0	0	963	963
1539 Rauma	0	0	0	598	598
1543 Nesset	0	0	0	194	194
1545 Midsund	0	0	0	584	584
1546 Sandøy	0	0	0	388	388

Tabell C-k: Enkelt saker utenfor overgangsordningen.

Kommune	Conrad Svendsen senter	Forsøk med oppgave- diff.	Inndelings- tilskudd	Minoritets- språklige elever	Sum kolonne 1 til 4
	<i>1 000 kr</i>	<i>1 000 kr</i>	<i>1 000 kr</i>		<i>1 000 kr</i>
	<i>1</i>	<i>2</i>	<i>3</i>	<i>4</i>	<i>5</i>
1547 Aukra	0	0	0	715	715
1548 Fræna	0	0	0	1 300	1 300
1551 Eide	0	0	0	435	435
1554 Averøy	0	0	0	642	642
1556 Frei	0	0	0	1 512	1 512
1557 Gjemnes	0	0	0	753	753
1560 Tingvoll	0	0	0	801	801
1563 Sunndal	0	0	0	1 304	1 304
1566 Surnadal	0	0	0	659	659
1567 Rindal	0	0	0	0	0
1571 Halså	0	0	0	72	72
1573 Smøla	0	0	0	197	197
1576 Aure	0	0	17 340	450	17 791
<b>Møre og Romsdal</b>	0	0	17 340	44 241	61 582
1601 Trondheim	3 337	67 199	0	27 582	98 117
1612 Hemne	0	0	0	366	366
1613 Snillfjord	0	0	0	76	76
1617 Hitra	0	0	0	1 120	1 120
1620 Frøya	0	0	0	249	249
1621 Ørland	0	0	0	657	657
1622 Agdenes	0	0	0	215	215
1624 Rissa	0	0	0	702	702
1627 Bjugn	0	0	0	841	841
1630 Åfjord	0	0	0	232	232
1632 Roan	0	0	0	0	0
1633 Osen	0	0	0	0	0
1634 Oppdal	0	0	0	1 119	1 119
1635 Rennebu	0	0	0	145	145
1636 Meldal	0	0	0	220	220
1638 Orkdal	0	0	0	1 474	1 474
1640 Røros	0	0	0	170	170
1644 Holtålen	0	0	0	23	23
1648 Midtre Gauldal	0	0	0	674	674
1653 Melhus	0	0	0	1 569	1 569
1657 Skaun	0	0	0	757	757
1662 Klæbu	0	0	0	1 094	1 094
1663 Malvik	0	0	0	1 987	1 987
1664 Selbu	0	0	0	470	470
1665 Tydal	0	0	0	0	0
<b>Sør-Trøndelag</b>	3 337	67 199	0	41 742	112 277
1702 Steinkjer	0	0	0	1 923	1 923
1703 Namsos	0	0	0	1 595	1 595
1711 Meråker	0	0	0	384	384
1714 Stjørdal	0	0	0	2 299	2 299
1717 Frosta	0	0	0	219	219
1718 Leksvik	0	0	0	280	280
1719 Levanger	0	0	0	2 260	2 260
1721 Verdal	1 169	0	0	1 624	2 793
1723 Mosvik	0	0	0	0	0

Tabell C-k: Enkelt saker utenfor overgangsordningen.

Kommune	Conrad	Forsøk	Inndelings-	Minoritets-	Sum
	Svendsen	med	tilskudd	språklige	kolonne
	senter	oppgave-		elever	1 til 4
	1 000 kr	1 000 kr	1 000 kr		1 000 kr
	1	2	3	4	5
1724 Verran	0	0	0	177	177
1725 Namdalseid	0	0	0	238	238
1729 Inderøy	0	0	0	948	948
1736 Snåsa	0	0	0	180	180
1738 Lierne	0	0	0	0	0
1739 Røyrvik	0	0	0	0	0
1740 Namsskogan	0	0	0	0	0
1742 Grong	0	0	0	367	367
1743 Høylandet	0	0	0	114	114
1744 Overhalla	0	0	0	286	286
1748 Fosnes	0	0	0	0	0
1749 Flatanger	0	0	0	317	317
1750 Vikna	0	0	0	465	465
1751 Nærøy	0	0	0	283	283
1755 Leka	0	0	0	0	0
<b>Nord-Trøndelag</b>	<b>1 169</b>	<b>0</b>	<b>0</b>	<b>13 959</b>	<b>15 128</b>
1804 Bodø	0	0	10 407	5 073	15 479
1805 Narvik	0	0	0	1 144	1 144
1811 Bindal	0	0	0	454	454
1812 Sømna	0	0	0	51	51
1813 Brønnøy	0	0	0	874	874
1815 Vega	0	0	0	101	101
1816 Vevelstad	0	0	0	199	199
1818 Herøy	0	0	0	238	238
1820 Alstahaug	0	0	0	2 339	2 339
1822 Leirfjord	0	0	0	672	672
1824 Vefsn	0	0	0	1 230	1 230
1825 Grane	0	0	0	198	198
1826 Hattfjelldal	0	0	0	365	365
1827 Dønna	0	0	0	564	564
1828 Nesna	0	0	0	250	250
1832 Hemnes	0	0	0	480	480
1833 Rana	0	0	0	2 724	2 724
1834 Lurøy	0	0	0	88	88
1835 Træna	0	0	0	105	105
1836 Rødøy	0	0	0	0	0
1837 Meløy	0	0	0	881	881
1838 Gildeskål	0	0	0	32	32
1839 Beiarn	0	0	0	0	0
1840 Saltdal	0	0	0	679	679
1841 Fauske	0	0	0	1 346	1 346
1845 Sørfold	0	0	0	0	0
1848 Steigen	0	0	0	864	864
1849 Hamarøy	0	0	0	216	216
1850 Tysfjord	0	0	0	142	142
1851 Lødingen	0	0	0	386	386
1852 Tjeldsund	0	0	0	146	146
1853 Evenes	0	0	0	194	194
1854 Ballangen	0	0	0	316	316
1856 Røst	0	0	0	0	0

Tabell C-k: Enkelt saker utenfor overgangsordningen.

Kommune	Conrad Svendsen senter	Forsøk med oppgave- diff.	Inndelings- tilskudd	Minoritets- språklige elever	Sum kolonne 1 til 4
	<i>1 000 kr</i>	<i>1 000 kr</i>	<i>1 000 kr</i>		<i>1 000 kr</i>
	<i>1</i>	<i>2</i>	<i>3</i>	<i>4</i>	<i>5</i>
1857 Værøy	0	0	0	0	0
1859 Flakstad	0	0	0	53	53
1860 Vestvågøy	0	0	0	1 769	1 769
1865 Vågan	0	0	0	1 462	1 462
1866 Hadsel	0	0	0	602	602
1867 Bø	0	0	0	520	520
1868 Øksnes	0	0	0	619	619
1870 Sortland	0	0	0	1 214	1 214
1871 Andøy	0	0	0	1 214	1 214
1874 Moskenes	0	0	0	0	0
<b>Nordland</b>	0	0	10 407	29 802	40 209
1901 Harstad	0	0	0	3 172	3 172
1902 Tromsø	0	0	0	3 728	3 728
1911 Kvæfjord	0	0	0	339	339
1913 Skånland	0	0	0	826	826
1915 Bjarkøy	0	0	0	177	177
1917 Ibestad	0	0	0	1 009	1 009
1919 Gratangen	0	0	0	435	435
1920 Lavangen	0	0	0	592	592
1922 Bardu	0	0	0	421	421
1923 Salangen	0	0	0	1 075	1 075
1924 Målselv	0	0	0	392	392
1925 Sørreisa	0	0	0	781	781
1926 Dyrøy	0	0	0	88	88
1927 Tranøy	0	0	0	333	333
1928 Torsken	0	0	0	210	210
1929 Berg	0	0	0	57	57
1931 Lenvik	0	0	0	2 566	2 566
1933 Balsfjord	0	0	0	739	739
1936 Karlsøy	0	0	0	751	751
1938 Lyngen	0	0	0	566	566
1939 Storfjord	0	0	0	188	188
1940 Kåfjord	0	0	0	861	861
1941 Skjervøy	0	0	0	854	854
1942 Nordreisa	0	0	0	502	502
1943 Kvænangen	0	0	0	127	127
<b>Troms</b>	0	0	0	20 792	20 792
2002 Vardø	0	0	0	858	858
2003 Vadsø	0	0	0	2 030	2 030
2004 Hammerfest	0	0	0	1 787	1 787
2011 Kautokeino	0	0	0	72	72
2012 Alta	0	0	0	2 183	2 183
2014 Loppa	0	0	0	220	220
2015 Hasvik	0	0	0	66	66
2017 Kvalsund	0	0	0	93	93
2018 Måsøy	0	0	0	57	57
2019 Nordkapp	0	0	0	708	708
2020 Porsanger	0	0	0	828	828
2021 Karasjok	0	0	0	158	158

Tabell C-k: Enkelt saker utenfor overgangsordningen.

Kommune	Conrad Svendsen senter	Forsøk med oppgave- diff.	Inndelings- tilskudd	Minoritets- språklige elever	Sum kolonne 1 til 4
	<i>1 000 kr</i>	<i>1 000 kr</i>	<i>1 000 kr</i>		<i>1 000 kr</i>
	<i>1</i>	<i>2</i>	<i>3</i>	<i>4</i>	<i>5</i>
2022 Lebesby	0	0	0	144	144
2023 Gamvik	0	0	0	382	382
2024 Berlevåg	0	0	0	357	357
2025 Tana	0	0	0	763	763
2027 Nesseby	0	0	0	0	0
2028 Båtsfjord	0	11 428	0	506	11 934
2030 Sør-Varanger	0	0	0	2 338	2 338
<b>Finnmark</b>	0	11 428	0	13 551	24 979
<b>Hele landet</b>	36 310	204 019	41 412	841 455	1 123 196

## Tabell D-k

### Indeks for beregnet utgiftsbehov. Kommuner

Indeks for beregnet utgiftsbehov (kolonne 21) beregnes ved hjelp av kostnadsnøkkelen for utgiftsutjevningen med tilhørende kriteriedata. Det vises til innledningen for en nærmere omtale.

Første steg er å beregne den enkelte kommunes andel av landssummen for det enkelte kriterium. Så beregnes den enkelte kommunes andel av landets innbyggertall (det vil si innbyggertallet i kommunen dividert med innbyggertall i landet).

Deretter beregnes indeks for det enkelte kriterium etter følgende formel:

$$Indeks_k = \frac{\text{Kommunens andel av kriterium}_k}{\text{Kommunens andel av innbyggere}}$$

En kommune som har indeks lik 1,0 for kriteriet innbyggere 0-5 år har like stor andel av landets 0-5-åringer som av landets innbyggere totalt. En kommune med indeks lik 1,1 for samme kriterium har 10 prosent større andel 0-5-åringer enn andel innbyggere. En kommune med indeks lik 0,9 for samme kriterium har 10 prosent lavere andel 0-5-åringer enn andel innbyggere. Indeks for beregnet utgiftsbehov for kommune  $i$  beregnes som et vektet gjennomsnitt av indeksen for det enkelte kriterium etter følgende formel:

$$\text{Indeks beregnet utgiftsbehov}_i = \sum_{k=1}^{19} V_k * I_{ki}$$

$V_k$  er kriterievekt for kriterium  $k$ ,  $I_{ki}$  er indeks for kriterium  $k$  for kommune  $i$ .

Kriterium	Vekt
Basistillegg.....	0,025
Innbyggere 0-5 år.....	0,023
Innbyggere 6-15 år.....	0,308
Innbyggere 16-66 år.....	0,120
Innbyggere 67-79 år.....	0,085
Innbyggere 80-89 år.....	0,133
Innbyggere 90 år og over.....	0,049
Urbanitetskriterium.....	0,042
Skilte og separerte 16-59 år.....	0,038
Arbeidsledige 16-59 år.....	0,011
Beregnet reisetid.....	0,015
Reiseavstand innen sone.....	0,010
Reiseavstand til nærmeste nabokrets.....	0,011
Dødelighet.....	0,025
Ikke-gifte 67 år og over.....	0,025

Innvandrere.....	0,005
Psykisk utviklingshemmede 16 år og over .....	0,066
Psykisk utviklingshemmede under 16 år.....	0,004
Landbrukskriterium .....	0,005
Sum	1,000

Vekten for det enkelte kriterium er vist i kostnadsnøkkelen i tabellen over. Som det framgår av tabellen har innbyggere 0-5 år vekten 0,023 eller 2,3 prosent av den samlede kostnadsnøkkelen. Dette betyr at 2,3 pst. av kommunenes beregnete utgiftsbehov på de områder som dekkes av utgiftsutjevningen knyttes til antall innbyggere 0-5 år.

Indeks for de enkelte kriterier er vist i kolonne 2 til 20.

**Kolonne 1 – Andel innbyggere totalt**

**Kolonne 2 – Indeks for basiskriterium**

**Kolonne 3 – Indeks for innbyggere 0-5 år**

**Kolonne 4 – Indeks for innbyggere 6-15 år**

**Kolonne 5 – Indeks for innbyggere 16-66 år**

**Kolonne 6 – Indeks for innbyggere 67-79 år**

**Kolonne 7 – Indeks for innbyggere 80-89 år**

**Kolonne 8 – Indeks for innbyggere 90 år og eldre**

**Kolonne 9 – Indeks for urbanitetskriterium**

**Kolonne 10 – Indeks for skilte og separerte 16-59 år**

**Kolonne 11 – Indeks for arbeidsledige 16-59 år**

**Kolonne 12 – Indeks for beregnet reisetid**

**Kolonne 13 – Indeks reiseavstand innen sone**

**Kolonne 14 – Indeks reiseavstand til nærmeste nabokrets**

**Kolonne 15 – Indeks for dødelighet**

**Kolonne 16 – Indeks for ikke-gifte 67 år og over**

**Kolonne 17 – Indeks for innvandrere**

**Kolonne 18 – Indeks for mennesker med psykisk utviklingshemning 16 år og over**

**Kolonne 19 – Indeks for mennesker med psykisk utviklingshemning under 16 år**

**Kolonne 20 – Indeks for landbrukskriteriet**

**Kolonne 21 – Indeks for beregnet utgiftsbehov**

Vektet gjennomsnitt av kolonnene 2 til 20. Tallet benyttes i tabell A-k, kolonne 1.



Tabell D-k: Indeks for beregnet utgiftsbehov. Kommunene 2007.

Kommune	Andel innb. 2006 (promille)	Indeks basis- kriterium	Indeks innb. 0-5 år	Indeks innb. 6-15 år	Indeks innb. 16-66 år	Indeks innb. 67-79 år
	1	2	3	4	5	6
0101 Halden	5,9743	0,3884	0,9274	0,9618	0,9839	1,1454
0104 Moss	6,0734	0,3820	0,9042	0,9332	1,0053	1,1474
0105 Sarpsborg	10,8001	0,2148	0,9371	0,9597	0,9986	1,1232
0106 Fredrikstad	15,2560	0,1521	0,9246	0,9783	0,9898	1,1532
0111 Hvaler	0,8235	2,8176	0,7507	0,9167	1,0338	1,1574
0118 Aremark	0,3138	7,3943	1,0262	0,9827	0,9467	1,1839
0119 Marker	0,7554	3,0717	0,8716	0,9759	0,9611	1,2685
0121 Rømskog	0,1444	16,0689	0,7766	0,9121	0,8907	1,6678
0122 Trøgstad	1,0803	2,1476	0,9155	0,9410	1,0061	1,0410
0123 Spydeberg	1,0465	2,2171	0,9368	1,0374	1,0119	0,9352
0124 Askim	3,0568	0,7590	0,9415	0,9920	1,0134	0,9697
0125 Eidsberg	2,2126	1,0486	0,9772	0,9857	0,9912	1,0699
0127 Skiptvet	0,7327	3,1665	1,0006	1,0499	0,9974	0,9545
0128 Rakkestad	1,5874	1,4616	0,9961	0,9672	0,9778	1,1668
0135 Råde	1,4103	1,6452	0,9296	0,9964	0,9816	1,2008
0136 Rygge	2,9874	0,7767	1,0086	1,0763	0,9749	1,1320
0137 Våler	0,8773	2,6446	0,9405	1,2082	1,0116	0,8235
0138 Hobøl	0,9836	2,3589	1,0260	1,0973	1,0275	0,8127
<b>Østfold</b>	<b>56,1157</b>	<b>0,7442</b>	<b>0,9347</b>	<b>0,9804</b>	<b>0,9941</b>	<b>1,1163</b>
0211 Vestby	2,8359	0,8182	1,1081	1,0709	1,0334	0,7570
0213 Ski	5,8208	0,3986	1,1192	1,1183	1,0009	0,9177
0214 Ås	3,1313	0,7410	1,0733	1,1514	0,9942	0,9114
0215 Frogn	2,9277	0,7925	0,9604	1,1597	1,0003	0,9495
0216 Nesodden	3,5647	0,6509	1,0074	1,1980	1,0061	0,8430
0217 Oppegård	5,1500	0,4505	1,0959	1,1092	0,9936	0,9546
0219 Bærum	22,8282	0,1016	1,1141	1,0710	0,9683	1,0087
0220 Asker	11,0952	0,2091	1,0806	1,1700	0,9793	0,9626
0221 Aurskog-Høland	2,8833	0,8047	0,9064	1,0188	0,9890	1,1196
0226 Sørum	2,8807	0,8054	1,0799	1,1022	1,0034	0,8813
0227 Fet	2,0977	1,1060	0,9813	1,0856	1,0159	0,9465
0228 Rælingen	3,2018	0,7247	1,0398	0,9811	1,0579	0,8017
0229 Enebakk	2,0348	1,1402	1,0103	1,1523	1,0464	0,6610
0230 Lørenskog	6,6654	0,3481	1,0305	1,0703	1,0311	0,8464
0231 Skedsmo	9,3101	0,2492	1,1164	1,0072	1,0067	0,9565
0233 Nittedal	4,2502	0,5459	1,1222	1,1873	1,0099	0,7914
0234 Gjerdrum	1,1237	2,0649	1,1182	1,2435	0,9891	0,8276
0235 Ullensaker	5,4456	0,4261	1,2645	1,0095	1,0162	0,8510
0236 Nes	3,8839	0,5974	0,9905	1,0983	0,9979	0,9294
0237 Eidsvoll	4,0780	0,5689	0,9990	0,9704	1,0171	0,9750
0238 Nannestad	2,2242	1,0431	1,1530	1,0961	1,0091	0,7763
0239 Hurdal	0,5627	4,1234	0,8380	1,0075	0,9665	1,1883
<b>Akershus</b>	<b>107,9960</b>	<b>0,4726</b>	<b>1,0814</b>	<b>1,0882</b>	<b>0,9987</b>	<b>0,9248</b>
0301 Oslo	116,0314	0,0200	1,0703	0,7532	1,0684	0,8086
0402 Kongsvinger	3,7119	0,6251	0,8280	0,9108	1,0049	1,2278
0403 Hamar	5,9465	0,3902	0,8157	0,8802	0,9902	1,2498
0412 Ringsaker	6,8796	0,3373	0,9165	1,0351	0,9801	1,1436
0415 Løten	1,5710	1,4768	0,8290	0,9926	1,0010	1,0714

Tabell D-k: Indeks for beregnet utgiftsbehov. Kommunene 2007.

Kommune	Indeks innb. 80-89 år	Indeks innb. over 90 år	Indeks urban- kriterium	Indeks skilte og sep. 16-59 år	Indeks arbeids- ledige 16-59 år	Indeks beregnet reisetid
	7	8	9	10	11	12
0101 Halden	1,2263	0,9893	0,9315	1,1168	1,1531	0,5881
0104 Moss	1,0026	1,0213	0,9346	1,3365	1,1406	0,3944
0105 Sarpsborg	1,0290	0,9322	1,0486	1,2148	1,1761	0,6815
0106 Fredrikstad	1,0561	1,0303	1,1236	1,1926	1,2682	0,7530
0111 Hvaler	0,9186	0,6310	0,6267	1,1202	0,8397	1,3701
0118 Aremark	1,4120	1,5525	0,5167	0,7692	0,8570	0,6648
0119 Marker	1,3590	1,2468	0,6160	0,9630	0,3729	0,6960
0121 Rømskog	2,0581	1,3495	0,4424	0,5725	0,3547	0,3452
0122 Trøgstad	1,1903	0,8718	0,6617	1,1446	0,5452	0,5741
0123 Spydeberg	0,9809	0,7138	0,6575	1,0331	0,4772	0,3564
0124 Askim	0,9934	0,9137	0,8146	1,2536	0,7666	0,3197
0125 Eidsberg	1,0598	1,1742	0,7637	1,1581	0,6019	0,6147
0127 Skiptvet	1,0102	0,7535	0,6122	1,0379	0,4718	0,4762
0128 Rakkestad	1,1028	1,1866	0,7146	1,0143	0,8470	0,6664
0135 Råde	1,0306	0,9672	0,6979	1,0222	0,6356	0,6095
0136 Rygge	0,9369	0,5653	0,8109	1,0824	0,8487	0,5297
0137 Våler	0,6836	0,4442	0,6347	1,0213	0,7006	0,8331
0138 Hobøl	0,6152	0,6934	0,6493	1,1261	0,7030	0,7230
<b>Østfold</b>	1,0479	0,9566	0,9388	1,1733	1,0399	0,6289
0211 Vestby	0,5944	0,5382	0,8025	1,1624	0,8444	0,8501
0213 Ski	0,6330	0,4240	0,9266	1,0628	0,8535	0,6522
0214 Ås	0,7023	0,6015	0,8186	0,9207	0,7524	0,7590
0215 Frogn	0,7068	0,5879	0,8076	1,2265	0,7435	0,5139
0216 Nesodden	0,6381	0,4737	0,8401	1,1984	0,9016	0,7759
0217 Oppegård	0,7470	0,4414	0,9042	0,9810	0,6788	0,5442
0219 Bærum	1,0740	0,8721	1,2179	0,9595	0,6181	0,8957
0220 Asker	0,7679	0,5766	1,0543	0,9783	0,6255	0,7804
0221 Aurskog-Høland	1,0456	0,9799	0,8052	1,0034	0,8305	1,3405
0226 Sørums	0,7502	0,6990	0,8050	1,0376	0,6934	1,0416
0227 Fet	0,6774	0,5109	0,7556	0,9678	0,7691	0,6580
0228 Rælingen	0,5586	0,3347	0,8222	1,2743	1,0078	0,6652
0229 Enebakk	0,5098	0,4309	0,7510	1,1797	0,8370	1,1335
0230 Lørenskog	0,6112	0,4288	0,9521	1,2039	1,1200	0,5448
0231 Skedsmo	0,7974	0,6418	1,0179	1,1226	0,9848	0,7263
0233 Nittedal	0,5212	0,3668	0,8702	1,0906	0,7532	0,9072
0234 Gjerdrum	0,6059	0,3757	0,6669	0,9563	0,6154	0,4577
0235 Ullensaker	0,6062	0,4592	0,9144	1,1882	0,9123	0,7074
0236 Nes	0,9154	0,7358	0,8546	1,0480	0,7649	1,2012
0237 Eidsvoll	0,8930	0,8680	0,8630	1,2372	0,8290	1,0486
0238 Nannestad	0,7482	0,7738	0,7645	1,1074	0,8117	0,8874
0239 Hurdal	1,3731	1,3852	0,5807	1,0342	0,6599	1,0854
<b>Akershus</b>	0,7922	0,6291	0,9653	1,0672	0,7835	0,8110
0301 Oslo	0,9518	1,1109	1,6859	1,1624	1,3645	1,0869
0402 Kongsvinger	1,1193	0,6562	0,8469	1,2453	1,1798	0,8986
0403 Hamar	1,3529	1,1960	0,9306	1,1354	0,7967	0,5367
0412 Ringsaker	1,0830	0,8969	0,9581	0,9626	0,8022	1,3182
0415 Løten	1,2071	0,8269	0,7131	0,9849	0,7172	0,5154

Tabell D-k: Indeks for beregnet utgiftsbehov. Kommunene 2007.

Kommune	Indeks reiseavst. innen sone <i>13</i>	Indeks reiseavst. til nabo- krets <i>14</i>	Indeks dødelig- het <i>15</i>	Indeks ikke-gifte 67 år og over <i>16</i>	Indeks inn- vandrere <i>17</i>	Indeks PU 16 år og over <i>18</i>
0101 Halden	0,5713	1,0931	1,0695	1,1456	0,9185	1,1460
0104 Moss	0,2450	0,3014	1,1244	1,0777	1,5319	1,1173
0105 Sarpsborg	0,5596	0,6917	1,0991	1,0714	1,1041	1,0715
0106 Fredrikstad	0,4560	0,5648	1,0682	1,0914	1,0327	0,9174
0111 Hvaler	1,8793	1,6530	0,9610	1,0112	0,1462	1,3980
0118 Aremark	1,2538	3,0894	0,9341	1,0361	0,1128	1,1585
0119 Marker	1,3296	1,9721	1,0089	1,2386	0,4874	1,6042
0121 Rømskog	0,5517	1,6444	1,0149	1,4245	0,2452	1,2588
0122 Trøgstad	0,8877	1,2951	1,0581	1,1239	0,3408	1,5703
0123 Spydeberg	0,7485	1,1427	1,0363	0,8591	0,4195	1,1000
0124 Askim	0,3386	0,7636	1,0643	1,0419	1,6192	0,5946
0125 Eidsberg	0,8851	0,9020	1,0730	1,0316	0,8704	1,4239
0127 Skiptvet	0,8264	1,4809	0,9600	0,9191	0,5412	0,8269
0128 Rakkestad	0,8653	1,1528	1,1632	1,1933	0,9545	2,1374
0135 Råde	0,7106	0,7780	0,8936	1,0233	0,2962	0,5585
0136 Rygge	0,6552	0,5724	0,9811	0,9417	0,8485	0,8518
0137 Våler	1,9827	1,4143	1,1024	0,7676	0,4439	0,6215
0138 Hobøl	1,5147	1,2526	1,0132	0,6341	0,5759	1,1704
<b>Østfold</b>	0,6029	0,7774	1,0681	1,0623	1,0074	1,0505
0211 Vestby	0,6942	0,5425	1,0129	0,6270	0,7765	0,7050
0213 Ski	0,4420	0,5667	0,9164	0,6902	1,0875	0,6141
0214 Ås	0,6301	0,6949	0,9454	0,6982	1,5535	0,9481
0215 Frogn	0,4806	0,7591	1,0211	0,8068	0,5780	0,7243
0216 Nesodden	0,3876	0,6173	0,8962	0,7017	0,6833	0,5779
0217 Oppegård	0,4183	0,5665	0,9049	0,7163	0,9569	0,5294
0219 Bærum	0,4248	0,3161	0,8217	0,9395	1,1216	0,8360
0220 Asker	0,3458	0,6544	0,8427	0,7158	1,0409	0,6498
0221 Aurskog-Høland	0,9648	1,5115	1,0165	1,0735	0,2800	0,7565
0226 Sørums	0,7487	1,0775	0,9666	0,7336	0,6317	0,7782
0227 Fet	0,7373	1,1563	1,0479	0,7006	0,6717	0,4910
0228 Rælingen	0,4234	0,4881	1,0436	0,6258	1,7161	0,7191
0229 Enebakk	0,7825	0,7413	1,0083	0,5494	0,6333	0,8039
0230 Lørenskog	0,3803	0,4776	0,9542	0,6555	2,0003	0,6090
0231 Skedsmo	0,3474	0,3298	1,0011	0,8242	1,7424	0,6117
0233 Nittedal	0,6175	0,6471	0,9930	0,6026	0,9579	0,6272
0234 Gjerdrum	0,7118	0,8271	0,9651	0,6082	0,5419	0,8627
0235 Ullensaker	0,5950	1,1432	1,0065	0,6902	1,1429	0,5674
0236 Nes	1,1925	1,1191	1,0565	0,8713	0,4667	0,8580
0237 Eidsvoll	0,7123	0,8279	1,0996	0,9689	0,5556	0,9360
0238 Nannestad	0,5764	1,0959	1,0015	0,7786	0,6749	1,0351
0239 Hurdal	1,4544	1,9913	0,8855	1,3030	0,2391	0,6461
<b>Akershus</b>	0,5231	0,6410	0,9371	0,7831	1,0797	0,7170
0301 Oslo	0,4541	0,4259	1,0589	1,0014	3,2276	0,5859
0402 Kongsvinger	1,3050	0,9987	1,2792	1,2495	0,9690	1,0283
0403 Hamar	0,4302	0,4475	0,9562	1,3345	0,6335	1,1106
0412 Ringsaker	1,0604	0,9923	1,1119	1,0816	0,3191	1,4003
0415 Løten	0,9295	0,9591	1,0447	1,1319	0,3020	0,9256

Tabell D-k: Indeks for beregnet utgiftsbehov. Kommunene 2007.

Kommune	Indeks PU under 16 år	Indeks land- bruk	Indeks ber. utg.behov
	19	20	21
0101 Halden	1,0949	0,7024	1,0186
0104 Moss	1,5287	0,0589	0,9765
0105 Sarpsborg	0,7034	0,4877	0,9827
0106 Fredrikstad	0,8576	0,3205	0,9874
0111 Hvaler	2,0501	0,8553	1,0360
0118 Aremark	0,6725	4,4847	1,2575
0119 Marker	0,5587	3,5661	1,1590
0121 Rømskog	0,0000	2,9491	1,5221
0122 Trøgstad	0,9766	3,5071	1,0652
0123 Spydeberg	1,6131	2,0472	0,9991
0124 Askim	0,6903	0,5467	0,9394
0125 Eidsberg	0,8583	2,0825	1,0361
0127 Skiptvet	0,8640	3,1202	1,0230
0128 Rakkestad	0,2659	3,9901	1,1136
0135 Råde	1,3466	1,6010	0,9733
0136 Rygge	0,8476	0,5579	0,9597
0137 Våler	1,4431	2,5268	0,9934
0138 Hobøl	0,8582	1,8614	0,9803
<b>Østfold</b>	0,9476	0,8686	0,9977
0211 Vestby	1,2650	0,8175	0,8830
0213 Ski	0,7975	0,3547	0,8834
0214 Ås	1,6847	0,6655	0,9420
0215 Frogn	0,8649	0,3143	0,9336
0216 Nesodden	0,8287	0,1446	0,9075
0217 Oppegård	0,5736	0,0225	0,8834
0219 Bærum	1,1000	0,0535	0,9706
0220 Asker	1,4644	0,0950	0,9243
0221 Aurskog-Høland	0,3659	2,4825	1,0006
0226 Sørum	0,8058	1,4338	0,9370
0227 Fet	1,1065	0,8532	0,8972
0228 Rælingen	0,9227	0,1380	0,8458
0229 Enebakk	1,6592	0,9062	0,9022
0230 Lørenskog	1,0131	0,0711	0,8702
0231 Skedsmo	0,8613	0,1331	0,8948
0233 Nittedal	1,4398	0,2746	0,8873
0234 Gjerdrum	1,1268	1,3779	0,9529
0235 Ullensaker	0,9687	0,9010	0,8648
0236 Nes	0,7063	2,1739	0,9798
0237 Eidsvoll	1,3453	1,0376	0,9535
0238 Nannestad	0,9487	1,4610	0,9562
0239 Hurdal	0,7500	1,8527	1,1346
<b>Akershus</b>	1,0512	0,4811	0,9230
0301 Oslo	1,0748	0,0063	0,9012
0402 Kongsvinger	0,8527	1,3556	1,0007
0403 Hamar	1,5614	0,4794	1,0139
0412 Ringsaker	1,1349	1,7232	1,0401
0415 Løten	1,6118	2,1570	1,0111

Tabell D-k: Indeks for beregnet utgiftsbehov. Kommunene 2007.

Kommune	Andel innb. 2006 (promille)	Indeks basis- kriterium	Indeks innb. 0-5 år	Indeks innb. 6-15 år	Indeks innb. 16-66 år	Indeks innb. 67-79 år
	1	2	3	4	5	6
0417 Stange	4,0065	0,5791	0,8848	0,9777	0,9881	1,1842
0418 Nord-Odal	1,0885	2,1315	0,8109	0,8926	0,9662	1,4639
0419 Sør-Odal	1,6540	1,4028	0,8674	0,9710	0,9793	1,2174
0420 Eidskog	1,3907	1,6684	0,7939	1,0128	0,9443	1,3632
0423 Grue	1,1245	2,0633	0,7184	0,8512	0,9434	1,4626
0425 Åsnes	1,6624	1,3957	0,7004	0,8482	0,9484	1,5519
0426 Våler	0,8418	2,7563	0,6729	0,8242	0,9741	1,4730
0427 Elverum	4,0929	0,5669	0,9286	0,9720	0,9913	1,1023
0428 Trysil	1,4751	1,5729	0,7270	0,8851	0,9630	1,4380
0429 Åmot	0,9370	2,4761	0,9420	0,8553	0,9524	1,4081
0430 Stor-Elvdal	0,6028	3,8492	0,6868	0,8499	0,9591	1,5173
0432 Rendalen	0,4487	5,1711	0,6856	0,8340	0,9239	1,5359
0434 Engerdal	0,3226	7,1918	0,9001	0,9707	0,9207	1,5406
0436 Tolga	0,3782	6,1346	0,8210	1,1847	0,9235	1,1244
0437 Tynset	1,1568	2,0056	0,8823	1,0245	0,9642	1,2424
0438 Alvdal	0,5155	4,5009	0,8924	1,0281	0,9479	1,2375
0439 Folldal	0,3711	6,2521	0,7825	0,9737	0,9438	1,3738
0441 Os	0,4472	5,1885	0,9258	1,1744	0,9256	1,2375
<b>Hedmark</b>	<b>40,6255</b>	<b>1,2565</b>	<b>0,8443</b>	<b>0,9500</b>	<b>0,9775</b>	<b>1,2522</b>
0501 Lillehammer	5,4553	0,4253	0,8828	0,9577	0,9882	1,1787
0502 Gjøvik	5,9952	0,3870	0,9011	0,9180	0,9970	1,1760
0511 Dovre	0,6090	3,8097	0,7884	0,9546	0,9567	1,3503
0512 Lesja	0,4681	4,9568	0,8538	0,9573	0,9491	1,4176
0513 Skjåk	0,5120	4,5312	0,9265	0,8312	0,9607	1,3809
0514 Lom	0,5291	4,3854	0,8803	0,9076	0,9686	1,3074
0515 Vågå	0,8116	2,8588	0,8856	0,9241	0,9520	1,3763
0516 Nord-Fron	1,2592	1,8426	0,8699	0,9566	0,9765	1,2614
0517 Sel	1,3109	1,7699	0,8444	0,9703	0,9641	1,3445
0519 Sør-Fron	0,6963	3,3321	0,8506	0,9572	0,9432	1,3466
0520 Ringebu	0,9840	2,3579	0,7655	0,9385	0,9527	1,3747
0521 Øyer	1,0461	2,2180	0,7833	1,1085	0,9745	1,2147
0522 Gausdal	1,3366	1,7359	0,8733	0,9685	0,9603	1,3168
0528 Østre Toten	3,1147	0,7449	0,8354	0,9493	0,9741	1,2568
0529 Vestre Toten	2,7152	0,8545	0,8958	0,9594	1,0006	1,1455
0532 Jevnaker	1,3603	1,7057	0,9807	1,0154	0,9769	1,1018
0533 Lunner	1,8357	1,2639	0,9366	1,0586	1,0207	0,9197
0534 Gran	2,8158	0,8240	0,8985	0,9611	0,9832	1,1500
0536 Søndre Land	1,2881	1,8013	0,8482	0,9538	0,9675	1,2809
0538 Nordre Land	1,4519	1,5981	0,7525	0,9225	0,9688	1,3905
0540 Sør-Aurdal	0,6989	3,3198	0,8762	1,0180	0,9336	1,2537
0541 Etnedal	0,2993	7,7510	0,8260	0,8692	0,9095	1,7973
0542 Nord-Aurdal	1,3846	1,6757	0,8306	0,9337	0,9989	1,1675
0543 Vestre Slidre	0,4778	4,8562	0,8545	0,9009	0,9797	1,3191
0544 Øystre Slidre	0,6760	3,4320	0,8293	0,9930	0,9966	1,0876
0545 Vang	0,3500	6,6294	0,7311	1,0187	0,9737	1,0834
<b>Oppland</b>	<b>39,4818</b>	<b>1,5279</b>	<b>0,8695</b>	<b>0,9578</b>	<b>0,9809</b>	<b>1,2170</b>
0602 Drammen	12,4475	0,1864	0,9967	0,8850	1,0107	1,0608
0604 Kongsberg	5,0245	0,4618	0,9253	0,9257	1,0232	0,9989

Tabell D-k: Indeks for beregnet utgiftsbehov. Kommunene 2007.

Kommune	Indeks innb. 80-89 år	Indeks innb. over 90 år	Indeks urban- kriterium	Indeks skilte og sep. 16-59 år	Indeks arbeids- ledige 16-59 år	Indeks beregnet reisetid
	7	8	9	10	11	12
0417 Stange	1,1072	0,9565	0,8599	0,9400	0,7862	1,2751
0418 Nord-Odal	1,3054	0,9547	0,6627	0,9568	0,7646	1,0443
0419 Sør-Odal	1,2380	0,9621	0,7205	1,1154	0,9445	0,8513
0420 Eidskog	1,3637	1,8215	0,6959	1,0152	1,0036	0,8675
0423 Grue	1,8738	1,7039	0,6670	0,9732	1,0248	0,8705
0425 Åsnes	1,6900	1,4456	0,7212	1,0302	1,1323	1,0209
0426 Våler	1,5469	1,5432	0,6294	0,9820	1,0344	0,6628
0427 Elverum	1,1234	1,1981	0,8636	1,0857	0,8791	0,6991
0428 Trysil	1,4541	1,8053	0,7042	0,9369	1,1111	1,5825
0429 Åmot	1,4531	1,4210	0,6431	0,9315	1,2162	0,9545
0430 Stor-Elvdal	1,5148	1,9935	0,5888	0,9819	0,8285	1,6077
0432 Rendalen	2,1434	1,8095	0,5550	0,7148	0,4566	1,6498
0434 Engerdal	1,4068	1,3086	0,5196	0,6149	0,4366	3,0900
0436 Tolga	1,6857	1,2021	0,5364	0,5333	0,6433	0,8354
0437 Tynset	1,1443	1,4598	0,6708	0,7545	0,5313	1,0399
0438 Alvdal	1,4464	1,1340	0,5706	0,7697	0,3974	0,6488
0439 Folldal	1,5578	1,4877	0,5343	0,6148	0,5866	0,7360
0441 Os	1,2324	1,3072	0,5546	0,6728	0,6586	0,9982
<b>Hedmark</b>	1,2759	1,1527	0,8089	1,0105	0,8715	0,9814
0501 Lillehammer	1,1598	1,1251	0,9147	1,0103	0,7511	0,5593
0502 Gjøvik	1,1382	1,0076	0,9321	1,0528	0,8031	1,1662
0511 Dovre	1,4283	1,5997	0,5900	1,0152	1,0302	1,3986
0512 Lesja	1,3159	1,3876	0,5597	0,8264	0,4924	1,4707
0513 Skjåk	1,3612	2,1564	0,5699	0,7813	0,4751	0,7195
0514 Lom	1,3480	1,3504	0,5736	0,4812	0,6293	1,0872
0515 Vågå	1,3980	1,4405	0,6249	0,6396	0,7100	0,7280
0516 Nord-Fron	1,2314	0,9801	0,6822	0,8560	0,7017	0,9707
0517 Sel	1,2529	1,0405	0,6878	0,7995	0,7814	1,1842
0519 Sør-Fron	1,5286	1,6324	0,6060	0,8025	0,8459	0,9234
0520 Ringebu	1,5155	1,7492	0,6494	0,7191	0,7027	1,2077
0521 Øyer	1,0278	0,9003	0,6574	0,8028	0,6610	0,9387
0522 Gausdal	1,2936	1,2392	0,6904	0,7867	0,5844	1,0348
0528 Østre Toten	1,3478	1,1156	0,8177	0,9267	0,7729	1,0623
0529 Vestre Toten	1,0407	0,8492	0,7956	1,0412	0,9715	0,7096
0532 Jevnaker	1,1201	1,1937	0,6929	1,2566	0,6872	0,5721
0533 Lunner	0,8035	0,6723	0,7357	1,0357	0,7882	0,8437
0534 Gran	1,2606	1,1418	0,8014	1,0544	0,6048	0,8819
0536 Søndre Land	1,3171	1,4119	0,6853	0,9677	0,5567	1,1023
0538 Nordre Land	1,3918	1,1632	0,7019	0,9610	0,5380	0,9959
0540 Sør-Aurdal	1,6235	1,6728	0,6065	0,7901	0,3664	1,7205
0541 Etnedal	1,4440	1,8444	0,5119	0,8505	0,5133	1,1659
0542 Nord-Aurdal	1,1277	1,4776	0,6953	1,1223	0,4531	0,8942
0543 Vestre Slidre	1,2552	1,0876	0,5620	0,9481	0,3216	0,9396
0544 Øystre Slidre	1,1508	1,3931	0,6024	0,9586	0,3788	1,6559
0545 Vang	1,5592	1,8559	0,5281	0,7369	0,4756	1,4203
<b>Oppland</b>	1,2177	1,1672	0,7673	0,9610	0,7048	0,9588
0602 Drammen	1,0578	1,1767	1,0788	1,2779	1,1573	0,6836
0604 Kongsberg	0,9947	1,0859	0,8998	1,0772	0,8384	0,8023

Tabell D-k: Indeks for beregnet utgiftsbehov. Kommunene 2007.

Kommune	Indeks reiseavst. innen sone <i>13</i>	Indeks reiseavst. til nabo- krets <i>14</i>	Indeks dødelig- het <i>15</i>	Indeks ikke-gifte 67 år og over <i>16</i>	Indeks inn- vandrere <i>17</i>	Indeks PU 16 år og over <i>18</i>
0417 Stange	1,1708	1,0737	1,0315	1,1038	0,3817	1,3761
0418 Nord-Odal	1,0517	1,5173	1,1578	1,4964	0,1431	2,0594
0419 Sør-Odal	1,4926	1,8483	1,2050	1,2857	0,2355	1,1355
0420 Eidskog	1,3607	1,0838	1,1381	1,5268	0,2699	1,7863
0423 Grue	1,8997	1,7355	1,1468	1,6610	0,4848	1,7241
0425 Åsnes	1,1933	1,9617	1,1636	1,6224	0,2981	1,6400
0426 Våler	1,4041	2,5575	1,2535	1,6238	0,2271	1,3676
0427 Elverum	0,9503	1,1325	0,9811	1,1267	0,5467	0,7698
0428 Trysil	3,8226	2,6516	1,0133	1,4866	0,1200	1,8893
0429 Åmot	2,0188	1,5894	1,1260	1,6463	0,5516	1,0992
0430 Stor-Elvdal	3,4374	2,2453	1,1670	1,7227	0,3407	0,9046
0432 Rendalen	3,0869	3,2713	1,3064	1,9076	0,1105	1,3503
0434 Engerdal	4,9223	6,6035	1,1810	1,4397	0,0878	0,3756
0436 Tolga	1,6805	1,6667	0,9299	1,4473	0,7489	0,9612
0437 Tynset	2,2845	1,6855	1,0641	1,2073	0,4958	2,0426
0438 Alvdal	1,1671	1,6192	1,0234	1,3515	0,4258	1,1753
0439 Folldal	1,5131	1,9585	0,9477	1,4750	0,3816	0,4898
0441 Os	1,9033	2,1663	1,0487	1,1870	0,5067	2,0323
<b>Hedmark</b>	1,3148	1,2968	1,0865	1,2911	0,4523	1,2826
0501 Lillehammer	0,6041	0,7821	0,9563	1,1153	0,6022	1,0329
0502 Gjøvik	0,8969	1,1304	1,0560	1,1776	0,9153	0,9298
0511 Dovre	2,0608	1,4635	1,1069	1,4326	0,1511	1,0943
0512 Lesja	3,2217	2,6458	1,0645	1,4246	0,1210	1,6827
0513 Skjåk	1,4191	1,6394	1,1448	1,4837	0,2766	0,7100
0514 Lom	1,9835	2,1465	1,1633	1,4610	0,0937	0,8016
0515 Vågå	1,4603	1,8303	1,0473	1,4102	0,1396	1,7170
0516 Nord-Fron	1,6632	1,3293	1,1172	1,2673	0,1631	1,2991
0517 Sel	1,7786	1,3266	0,9390	1,3033	0,2377	1,7100
0519 Sør-Fron	1,3341	2,0266	0,9260	1,3960	0,4068	0,6091
0520 Ringebu	3,0523	1,7463	1,0425	1,5037	0,2231	1,4162
0521 Øyer	1,8930	1,2657	0,9526	1,0053	0,3994	1,1005
0522 Gausdal	1,6110	1,4680	1,0087	1,3106	0,2066	0,9519
0528 Østre Toten	0,8849	1,1513	1,0915	1,3005	0,4024	1,8479
0529 Vestre Toten	0,8775	0,7364	1,1658	1,0520	0,4303	1,3389
0532 Jevnaker	0,6444	0,8398	1,1420	1,1365	0,5466	0,7126
0533 Lunner	0,7105	1,1290	1,0059	0,9018	0,3742	0,9242
0534 Gran	1,1605	1,1552	1,1970	1,2300	0,4275	1,7429
0536 Søndre Land	1,9410	2,3452	1,1605	1,3367	0,2529	5,1270
0538 Nordre Land	2,0169	2,1257	1,1910	1,4213	0,1170	1,2937
0540 Sør-Aurdal	4,0324	2,1833	1,1323	1,5427	0,1317	1,9072
0541 Etnedal	2,2773	3,3523	0,8812	1,7843	0,0710	1,4168
0542 Nord-Aurdal	1,7313	1,3234	1,2065	1,1812	0,4193	1,9253
0543 Vestre Slidre	1,7263	2,1020	1,2882	1,2707	0,1482	0,2536
0544 Øystre Slidre	3,2132	2,2864	0,9538	1,1876	0,3037	1,2547
0545 Vang	2,6944	2,4992	1,0049	1,4503	0,3035	2,0774
<b>Oppland</b>	1,3358	1,3274	1,0719	1,2270	0,4449	1,3811
0602 Drammen	0,3501	0,2968	1,0431	1,1095	2,3812	0,6474
0604 Kongsberg	0,7032	0,7487	0,9625	0,9812	0,6976	1,2902

Tabell D-k: Indeks for beregnet utgiftsbehov. Kommunene 2007.

Kommune	Indeks PU under 16 år	Indeks land- bruk	Indeks ber. utg.behov
	19	20	21
0417 Stange	0,8954	1,7822	1,0310
0418 Nord-Odal	0,5816	2,6979	1,1419
0419 Sør-Odal	1,6585	2,8754	1,0773
0420 Eidskog	1,9726	2,7928	1,1968
0423 Grue	1,3135	4,2336	1,2408
0425 Åsnes	0,8885	4,5680	1,1901
0426 Våler	0,5014	4,4297	1,1764
0427 Elverum	0,5671	1,2594	0,9901
0428 Trysil	0,4291	3,0690	1,2217
0429 Åmot	1,3512	2,4142	1,1337
0430 Stor-Elvdal	0,7001	4,5506	1,2306
0432 Rendalen	0,0000	7,3438	1,3709
0434 Engerdal	0,0000	6,0803	1,3315
0436 Tolga	0,0000	6,4723	1,2831
0437 Tynset	1,4592	4,2098	1,1716
0438 Alvdal	1,6374	5,0304	1,1842
0439 Folldal	1,1372	6,0691	1,2140
0441 Os	0,4719	5,7690	1,2942
<b>Hedmark</b>	<b>1,0752</b>	<b>2,2797</b>	<b>1,0795</b>
0501 Lillehammer	0,8123	0,5525	0,9911
0502 Gjøvik	0,7039	0,9599	0,9898
0511 Dovre	0,0000	4,2298	1,1953
0512 Lesja	0,4508	7,8060	1,2742
0513 Skjåk	0,0000	5,3976	1,1528
0514 Lom	0,3988	4,8916	1,1363
0515 Vågå	0,5200	3,9709	1,1656
0516 Nord-Fron	1,0055	3,1939	1,0778
0517 Sel	1,1268	2,5278	1,1154
0519 Sør-Fron	0,9092	4,2634	1,1486
0520 Ringebu	1,7156	4,1209	1,1999
0521 Øyer	0,6052	2,5086	1,0668
0522 Gausdal	0,3158	4,0117	1,0780
0528 Østre Toten	1,2195	2,4916	1,1045
0529 Vestre Toten	0,7772	1,4802	1,0026
0532 Jevnaker	0,4654	0,9305	1,0182
0533 Lunner	1,3794	1,3352	0,9535
0534 Gran	0,5246	2,2015	1,0855
0536 Søndre Land	1,1467	2,1728	1,3786
0538 Nordre Land	0,5814	3,1028	1,1175
0540 Sør-Aurdal	1,2077	4,5901	1,3040
0541 Etnedal	0,0000	6,1078	1,3524
0542 Nord-Aurdal	0,7620	2,9405	1,1188
0543 Vestre Slidre	0,8833	5,4423	1,0983
0544 Øystre Slidre	0,3121	4,2139	1,1523
0545 Vang	1,2059	6,1902	1,3705
<b>Oppland</b>	<b>0,7963</b>	<b>2,3211</b>	<b>1,0780</b>
0602 Drammen	0,6103	0,0812	0,9449
0604 Kongsberg	2,3938	0,7413	0,9769



Tabell D-k: Indeks for beregnet utgiftsbehov. Kommunene 2007.

Kommune	Andel innb. 2006 (promille)	Indeks basis- kriterium	Indeks innb. 0-5 år	Indeks innb. 6-15 år	Indeks innb. 16-66 år	Indeks innb. 67-79 år
	1	2	3	4	5	6
0605 Ringerike	6,0767	0,3818	0,8242	0,9213	0,9964	1,1919
0612 Hole	1,1437	2,0287	0,9829	0,9956	1,0126	1,0147
0615 Flå	0,2151	10,7877	0,6951	0,8811	0,9455	1,7034
0616 Nes	0,7594	3,0551	0,8064	0,9960	0,9611	1,2515
0617 Gol	0,9491	2,4446	0,9330	0,9036	0,9843	1,1310
0618 Hemsedal	0,4196	5,5296	1,0141	1,1215	0,9818	0,9098
0619 Ål	1,0047	2,3093	0,9014	1,0518	0,9487	1,1806
0620 Hol	0,9698	2,3925	0,9517	0,9092	0,9879	1,1227
0621 Sigdal	0,7545	3,0752	0,8612	0,9302	0,9583	1,2462
0622 Krødsherad	0,4584	5,0617	0,7150	0,9285	1,0197	1,0731
0623 Modum	2,7122	0,8555	0,8799	0,8693	1,0149	1,0702
0624 Øvre Eiker	3,4104	0,6803	0,9602	0,9786	0,9993	1,0532
0625 Nedre Eiker	4,6664	0,4972	1,0191	1,0556	1,0144	0,9042
0626 Lier	4,7140	0,4922	1,0106	1,1089	0,9970	0,9206
0627 Røyken	3,7916	0,6119	1,1291	1,1424	1,0088	0,8223
0628 Hurum	1,9208	1,2079	0,9116	1,1070	0,9882	0,9870
0631 Flesberg	0,5450	4,2571	1,0287	0,9813	0,9744	1,0952
0632 Rollag	0,3047	7,6140	0,6982	1,0962	0,9330	1,2022
0633 Nore og Uvdal	0,5597	4,1456	0,8836	1,0072	0,9174	1,3916
<b>Buskerud</b>	<b>52,8477</b>	<b>0,9220</b>	<b>0,9565</b>	<b>0,9742</b>	<b>1,0022</b>	<b>1,0391</b>
0701 Horten	5,3599	0,4329	0,9328	1,0035	0,9975	1,0602
0702 Holmestrand	2,0805	1,1152	0,8526	0,9503	1,0082	1,0972
0704 Tønsberg	7,9563	0,2916	0,9034	0,9279	1,0004	1,1354
0706 Sandefjord	8,9554	0,2591	0,9400	0,9919	0,9895	1,1271
0709 Larvik	8,8813	0,2612	0,8611	0,9810	0,9864	1,1521
0711 Svelvik	1,3933	1,6653	0,8997	1,1054	1,0114	0,9507
0713 Sande	1,6680	1,3910	1,0342	1,1140	0,9789	1,0091
0714 Hof	0,6635	3,4966	1,0832	1,0238	0,9957	0,8610
0716 Re	1,7764	1,3061	1,0358	1,1084	1,0066	0,7946
0719 Andebu	1,1092	2,0917	1,0109	1,1091	0,9905	0,8938
0720 Stokke	2,1824	1,0631	0,9814	1,1163	1,0156	0,8346
0722 Nøtterøy	4,3278	0,5361	0,8889	1,0517	0,9750	1,1816
0723 Tjøme	0,9840	2,3579	0,7655	1,1164	0,9945	1,0935
0728 Lardal	0,5269	4,4033	0,9658	0,9144	0,9757	1,1961
<b>Vestfold</b>	<b>47,8650</b>	<b>0,6786</b>	<b>0,9179</b>	<b>1,0066</b>	<b>0,9933</b>	<b>1,0853</b>
0805 Porsgrunn	7,2303	0,3209	0,9090	0,9749	0,9889	1,0974
0806 Skien	10,9394	0,2121	0,9031	0,9816	0,9980	1,0667
0807 Notodden	2,6538	0,8743	0,8851	0,8648	0,9699	1,2289
0811 Siljan	0,5090	4,5581	0,8868	1,1737	0,9914	0,9865
0814 Bamble	3,0395	0,7633	0,8977	1,0663	1,0262	0,9120
0815 Kragerø	2,2579	1,0276	0,7793	0,9361	1,0066	1,1528
0817 Drangedal	0,8972	2,5862	0,8621	0,9595	0,9565	1,2022
0819 Nome	1,4161	1,6384	0,8405	0,9765	0,9697	1,2320
0821 Bø	1,1437	2,0287	0,8949	0,9057	1,0138	1,0976
0822 Sauherad	0,9247	2,5090	0,8457	1,0420	0,9877	1,0888
0826 Tinn	1,3463	1,7234	0,9226	0,8673	0,9732	1,1247
0827 Hjartdal	0,3489	6,6499	0,8323	0,8884	0,9505	1,4025
0828 Seljord	0,6276	3,6972	0,8430	0,8266	0,9893	1,3513

Tabell D-k: Indeks for beregnet utgiftsbehov. Kommunene 2007.

Kommune	Indeks innb. 80-89 år	Indeks innb. over 90 år	Indeks urban- kriterium	Indeks skilte og sep. 16-59 år	Indeks arbeids- ledige 16-59 år	Indeks beregnet reisetid
	7	8	9	10	11	12
0605 Ringerike	1,2395	1,0635	0,9347	1,1568	0,7755	1,1968
0612 Hole	0,8787	0,5679	0,6692	0,9858	0,6606	0,7520
0615 Flå	1,3817	1,0570	0,4791	0,9992	0,4168	0,6912
0616 Nes	1,4086	1,4967	0,6166	0,8228	0,4552	0,5587
0617 Gol	1,2467	2,1215	0,6447	1,0765	0,4317	0,5110
0618 Hemsedal	0,9915	1,3932	0,5476	0,7880	0,5798	0,5193
0619 Ål	1,3767	1,6162	0,6521	0,8754	0,2931	0,9331
0620 Hol	1,3538	0,9042	0,6475	0,8967	0,5150	1,6503
0621 Sigdal	1,5611	1,6357	0,6158	0,9203	0,4243	1,6126
0622 Krødsherad	1,3084	0,9210	0,5574	1,0675	0,8939	1,1123
0623 Modum	1,2291	1,2453	0,7954	1,2081	0,7649	0,8565
0624 Øvre Eiker	1,0377	1,0475	0,8327	1,1537	0,9349	0,7975
0625 Nedre Eiker	0,7989	0,6472	0,8866	1,2315	0,9604	0,4619
0626 Lier	0,8745	0,7372	0,8884	1,0872	0,6411	0,9027
0627 Røyken	0,6042	0,4197	0,8505	1,0203	0,8071	0,7446
0628 Hurum	1,0464	0,8961	0,7424	1,1051	0,9266	1,3000
0631 Flesberg	1,1499	1,4897	0,5770	0,8372	0,7988	1,2052
0632 Rollag	1,6844	2,4512	0,5137	0,9331	0,5463	1,1420
0633 Nore og Uvdal	1,6122	1,7408	0,5801	0,6912	0,5949	1,4370
<b>Buskerud</b>	1,0446	1,0336	0,8814	1,1316	0,8560	0,8476
0701 Horten	1,0332	0,9755	0,9115	1,2701	1,0894	0,5328
0702 Holmestrand	1,1037	0,9990	0,7543	1,2984	0,9417	0,6904
0704 Tønsberg	1,1293	1,0164	0,9864	1,2479	1,0831	0,7035
0706 Sandefjord	1,0365	1,0553	1,0100	1,2989	1,1882	0,5361
0709 Larvik	1,1832	1,2798	1,0084	1,2341	0,8319	0,8864
0711 Svelvik	0,8105	0,6294	0,6962	1,2720	0,7353	0,6792
0713 Sande	0,8713	1,0708	0,7217	1,1635	0,7063	0,6803
0714 Hof	1,0992	1,1746	0,6002	1,0364	0,6754	0,4825
0716 Re	0,9003	0,9506	0,7308	1,1223	0,7136	1,1861
0719 Andebu	1,0326	0,7612	0,6652	1,0194	0,5541	0,9481
0720 Stokke	0,7823	0,7143	0,7616	1,1802	0,8155	0,6268
0722 Nøtterøy	1,0399	1,1556	0,8733	1,1620	0,8728	0,6044
0723 Tjøme	0,9993	0,6601	0,6494	1,1693	1,0020	0,6082
0728 Lardal	1,3535	0,9245	0,5731	1,0667	0,7291	0,6263
<b>Vestfold</b>	1,0565	1,0422	0,9045	1,2300	0,9591	0,6902
0805 Porsgrunn	1,2524	0,8894	0,9677	1,2544	1,2096	0,6588
0806 Skien	1,1315	1,0272	1,0513	1,2567	1,1717	0,6819
0807 Notodden	1,6104	1,4563	0,7919	1,1338	0,7624	0,7662
0811 Siljan	0,9022	0,3828	0,5692	0,8184	0,5786	0,7004
0814 Bamble	0,7661	0,7266	0,8137	1,0987	1,0279	1,1114
0815 Kragerø	1,1654	1,1938	0,7668	1,2037	1,1286	1,2461
0817 Drangedal	1,5357	1,9185	0,6375	1,0061	0,8849	1,3886
0819 Nome	1,3201	1,4219	0,6985	1,0203	0,8862	0,9233
0821 Bø	1,1007	0,8803	0,6692	0,7921	0,8957	0,4094
0822 Sauherad	1,1335	1,1940	0,6414	0,9689	0,9831	0,8261
0826 Tinn	1,6695	1,6162	0,6914	1,0708	0,9511	1,6446
0827 Hjartdal	1,4401	2,3270	0,5278	0,5212	0,4037	1,2142
0828 Seljord	1,2656	1,2937	0,5935	0,8799	0,6733	0,9592

Tabell D-k: Indeks for beregnet utgiftsbehov. Kommunene 2007.

Kommune	Indeks reiseavst. innen sone <i>13</i>	Indeks reiseavst. til nabo- krets <i>14</i>	Indeks dødelig- het <i>15</i>	Indeks ikke-gifte 67 år og over <i>16</i>	Indeks inn- vandrer <i>17</i>	Indeks PU 16 år og over <i>18</i>
0605 Ringerike	1,0859	1,4960	1,0370	1,2005	0,7061	0,9572
0612 Hole	1,3796	1,7757	1,0251	0,8180	0,3467	0,6357
0615 Flå	1,3271	1,7863	1,2265	1,6350	0,4609	0,8451
0616 Nes	1,0176	1,6751	0,8104	1,2887	0,4289	1,0371
0617 Gol	0,6633	1,6131	0,8029	1,1815	0,9848	1,5321
0618 Hemsedal	1,0018	2,6228	0,9779	0,9093	0,3881	0,4332
0619 Ål	1,6795	2,0265	1,0210	1,3076	0,2326	1,3870
0620 Hol	1,8223	1,5546	1,0578	1,1905	0,4746	0,9371
0621 Sigdal	3,3618	2,0154	1,0100	1,3807	0,0563	0,7227
0622 Krødsherad	2,3282	1,7892	1,4706	1,2955	0,2163	1,1896
0623 Modum	0,8171	1,0391	1,1023	1,1192	0,4908	1,4297
0624 Øvre Eiker	0,6802	1,1743	1,0571	1,0418	0,4858	0,9771
0625 Nedre Eiker	0,5136	0,5669	1,0678	0,8012	1,1638	1,0127
0626 Lier	0,6336	0,6781	0,9575	0,8283	1,1040	0,8611
0627 Røyken	0,6498	0,9093	0,9894	0,6536	0,5229	0,9907
0628 Hurum	1,0809	1,2275	0,9918	0,9603	0,2322	1,1040
0631 Flesberg	2,0124	3,0774	0,8066	1,0652	0,1689	1,1117
0632 Rollag	1,9058	1,6906	0,8656	1,4044	0,3485	2,3859
0633 Nore og Uvdal	2,7606	3,4047	1,0997	1,5768	0,0506	0,5413
<b>Buskerud</b>	0,8121	0,9711	1,0199	1,0285	1,0685	0,9573
0701 Horten	0,4014	0,5410	1,0937	1,0126	0,9062	1,0513
0702 Holmestrand	0,7616	0,7426	1,0566	1,0237	0,5752	1,3105
0704 Tønsberg	0,4976	0,7293	1,0167	1,1354	0,7618	1,1042
0706 Sandefjord	0,5068	0,4630	1,0898	1,0839	0,9694	1,1095
0709 Larvik	0,5210	0,8234	0,9834	1,1628	0,8196	1,0369
0711 Svelvik	1,1169	0,8642	1,1570	0,8644	0,5336	1,0872
0713 Sande	0,5788	1,2520	0,9488	0,8930	0,3693	1,3803
0714 Hof	0,8159	1,4751	0,9718	1,0799	0,3308	1,0044
0716 Re	0,9625	1,6607	0,9404	0,7676	0,4345	1,6712
0719 Andebu	1,9470	1,1788	0,8720	0,8494	0,4341	1,2563
0720 Stokke	0,7527	0,9801	1,0072	0,7692	0,5580	1,3881
0722 Nøtterøy	0,5319	0,8602	0,9210	1,0234	0,7232	0,6440
0723 Tjøme	0,7396	1,0549	1,1914	0,9811	0,3454	0,6773
0728 Lardal	1,2494	1,6654	1,0012	1,1522	0,3225	0,6899
<b>Vestfold</b>	0,6084	0,7942	1,0238	1,0451	0,7472	1,0861
0805 Porsgrunn	0,4823	0,5286	1,0742	1,1269	0,8863	0,8631
0806 Skien	0,5026	0,5266	1,0556	1,0763	1,1606	0,8529
0807 Notodden	1,0462	0,8078	0,9609	1,3601	0,3709	1,5068
0811 Siljan	0,8833	1,5334	0,9788	0,8147	0,5147	0,9522
0814 Bamble	0,9890	1,3558	1,0800	0,7826	0,2656	0,9767
0815 Kragerø	1,3405	1,8521	1,0904	1,2034	0,4328	1,4490
0817 Drangedal	3,0076	2,4660	0,9474	1,4496	0,2526	0,9455
0819 Nome	0,6230	1,2770	0,9728	1,2651	0,6300	2,4387
0821 Bø	0,7505	1,0664	0,9738	1,1690	0,6563	0,9536
0822 Sauherad	2,2440	1,5335	1,0459	1,0476	0,4288	0,9828
0826 Tinn	2,0499	1,2659	1,1538	1,5007	0,9152	1,1701
0827 Hjartdal	2,5507	2,5185	0,8400	1,6164	0,1421	2,4311
0828 Seljord	1,8511	2,3369	0,9808	1,4432	0,2595	0,7724

Tabell D-k: Indeks for beregnet utgiftsbehov. Kommunene 2007.

Kommune	Indeks PU under 16 år <i>19</i>	Indeks land- bruk <i>20</i>	Indeks ber. utg.behov <i>21</i>
0605 Ringerike	0,3820	1,1366	1,0170
0612 Hole	0,3690	1,4762	0,9485
0615 Flå	0,9811	4,6610	1,3137
0616 Nes	0,0000	2,8225	1,1204
0617 Gol	1,3340	2,4432	1,1229
0618 Hemsedal	1,0058	3,9430	1,1097
0619 Ål	0,8401	3,2601	1,1665
0620 Hol	1,0880	2,3927	1,0638
0621 Sigdal	1,9578	4,2788	1,1743
0622 Krødsherad	0,9207	2,4639	1,1599
0623 Modum	0,9336	1,7149	1,0315
0624 Øvre Eiker	1,4850	1,2387	0,9916
0625 Nedre Eiker	1,0853	0,1800	0,9351
0626 Lier	0,7610	0,7333	0,9541
0627 Røyken	1,7809	0,3265	0,9139
0628 Hurum	1,4281	0,5698	1,0362
0631 Flesberg	1,1615	2,9753	1,1457
0632 Rollag	2,0774	3,7938	1,4634
0633 Nore og Uvdal	0,0000	5,4519	1,2362
<b>Buskerud</b>	1,0421	0,9790	0,9930
0701 Horten	1,0236	0,2455	0,9848
0702 Holmestrand	1,2171	0,6120	1,0170
0704 Tønsberg	1,0609	0,3215	0,9911
0706 Sandefjord	1,4138	0,2982	1,0003
0709 Larvik	1,0929	0,6628	1,0247
0711 Svelvik	2,8776	0,3061	0,9981
0713 Sande	1,5181	1,4391	1,0376
0714 Hof	0,9540	1,6718	1,0591
0716 Re	2,1382	2,7928	1,0571
0719 Andebu	2,2829	1,7419	1,0520
0720 Stokke	0,9669	1,2337	0,9872
0722 Nøtterøy	0,7314	0,2608	0,9834
0723 Tjøme	1,9300	0,3434	1,0190
0728 Lardal	0,0000	3,2572	1,0881
<b>Vestfold</b>	1,2432	0,6353	1,0069
0805 Porsgrunn	1,3425	0,1225	0,9958
0806 Skien	0,6944	0,3835	0,9856
0807 Notodden	1,3518	0,9909	1,1002
0811 Siljan	2,0727	1,4089	1,0606
0814 Bamble	0,9719	0,4347	0,9534
0815 Kragerø	0,9346	0,4172	1,0680
0817 Drangedal	1,1760	2,4763	1,1887
0819 Nome	1,0431	1,9865	1,1735
0821 Bø	1,1070	2,0987	0,9829
0822 Sauherad	1,3691	2,8978	1,0890
0826 Tinn	0,4702	1,7590	1,1432
0827 Hjartdal	1,2096	5,2371	1,3693
0828 Seljord	1,6812	3,1820	1,0916

Tabell D-k: Indeks for beregnet utgiftsbehov. Kommunene 2007.

Kommune	Andel innb. 2006 (promille)	Indeks basis- kriterium	Indeks innb. 0-5 år	Indeks innb. 6-15 år	Indeks innb. 16-66 år	Indeks innb. 67-79 år
	1	2	3	4	5	6
0829 Kvitseid	0,5549	4,1810	0,7771	0,9087	0,9735	1,2788
0830 Nissedal	0,3032	7,6519	0,7396	1,0593	0,9829	1,0646
0831 Fyresdal	0,2950	7,8643	0,8088	1,1486	0,9559	1,1636
0833 Tokke	0,5209	4,4544	0,7783	0,9558	0,9431	1,3378
0834 Vinje	0,7961	2,9145	0,8379	1,0612	0,9775	1,1585
<b>Telemark</b>	<b>35,8043</b>	<b>1,1664</b>	<b>0,8808</b>	<b>0,9714</b>	<b>0,9914</b>	<b>1,1081</b>
0901 Risør	1,4790	1,5687	0,7717	0,9794	0,9830	1,1415
0904 Grimstad	4,1429	0,5600	1,0930	1,1122	0,9922	0,9059
0906 Arendal	8,5828	0,2703	0,9091	0,9970	1,0073	1,0301
0911 Gjerstad	0,5401	4,2962	0,7613	1,0943	0,9852	1,0152
0912 Vegårshei	0,3985	5,8227	0,9091	1,0761	0,9380	1,1573
0914 Tvedestrand	1,2581	1,8442	0,8181	0,9944	0,9869	1,1749
0919 Froland	1,0267	2,2599	1,0894	1,1670	0,9929	0,7910
0926 Lillesand	1,9460	1,1923	0,9396	1,0456	1,0108	0,9452
0928 Birkenes	0,9454	2,4541	1,0644	1,1925	0,9895	0,7344
0929 Åmli	0,3847	6,0315	0,7698	0,9853	0,9852	1,1388
0935 Iveland	0,2521	9,2019	0,7298	1,3057	1,0214	0,6706
0937 Evje og Hornnes	0,7163	3,2389	0,9512	0,9999	0,9820	1,1552
0938 Bygland	0,2793	8,3072	0,8956	1,0120	0,9770	1,1007
0940 Valle	0,2905	7,9868	0,8907	1,0006	0,9618	1,0318
0941 Bykle	0,1884	12,3183	0,8701	1,0573	1,0554	0,7073
<b>Aust-Agder</b>	<b>22,4308</b>	<b>1,5516</b>	<b>0,9390</b>	<b>1,0451</b>	<b>0,9973</b>	<b>0,9938</b>
1001 Kristiansand	16,5762	0,1400	1,0150	1,0412	1,0008	0,9759
1002 Mandal	3,0320	0,7652	1,0127	1,0536	0,9802	1,0047
1003 Farsund	2,0357	1,1398	0,9703	1,0903	0,9735	1,0685
1004 Flekkefjord	1,9077	1,2162	0,8892	1,0321	0,9671	1,1066
1014 Vennesla	2,6966	0,8604	1,0065	1,1786	0,9771	0,9899
1017 Songdalen	1,2114	1,9153	1,0087	1,2595	1,0003	0,7867
1018 Søgne	2,0708	1,1204	1,0718	1,2347	0,9861	0,8697
1021 Marnardal	0,4679	4,9591	0,9279	1,2666	0,9377	1,0021
1026 Åseral	0,1927	12,0427	1,1043	1,2420	0,8912	1,0372
1027 Audnedal	0,3353	6,9191	1,0889	1,1590	0,9316	0,9703
1029 Lindesnes	0,9668	2,3999	0,9814	1,0898	0,9717	0,9646
1032 Lyngdal	1,5723	1,4756	1,1776	1,1154	0,9757	0,8896
1034 Hægebostad	0,3411	6,8011	1,1377	1,1346	0,9540	1,0814
1037 Kvinesdal	1,1991	1,9350	0,9951	1,0836	0,9639	1,0597
1046 Sirdal	0,3750	6,1875	1,0504	0,9894	0,9427	0,9975
<b>Vest-Agder</b>	<b>34,9805</b>	<b>0,9949</b>	<b>1,0151</b>	<b>1,0860</b>	<b>0,9865</b>	<b>0,9797</b>
1101 Eigersund	2,8917	0,8024	1,0161	1,1447	0,9769	0,9887
1102 Sandnes	12,7035	0,1826	1,2083	1,1267	1,0044	0,7559
1103 Stavanger	24,8171	0,0935	1,0772	1,0072	1,0238	0,8050
1106 Haugesund	6,8398	0,3392	1,0387	0,9646	0,9945	0,9821
1111 Sokndal	0,7114	3,2615	0,9215	1,0882	0,9301	1,1452
1112 Lund	0,6676	3,4752	1,0034	1,1691	0,9539	1,0054
1114 Bjerkreim	0,5334	4,3500	1,1374	1,1954	0,9498	0,8357
1119 Hå	3,2074	0,7234	1,2756	1,2037	0,9729	0,7668
1120 Klepp	3,1964	0,7259	1,2107	1,3390	0,9734	0,7238

Tabell D-k: Indeks for beregnet utgiftsbehov. Kommunene 2007.

Kommune	Indeks innb. 80-89 år	Indeks innb. over 90 år	Indeks urban- kriterium	Indeks skilte og sep. 16-59 år	Indeks arbeids- ledige 16-59 år	Indeks beregnet reisetid
	7	8	9	10	11	12
0829 Kvitseid	1,4896	1,5216	0,5791	0,8401	0,6692	0,9650
0830 Nissedal	1,3186	1,7137	0,5132	0,9923	0,6335	1,1437
0831 Fyresdal	1,2819	0,7705	0,5104	0,7284	0,7812	0,8239
0833 Tokke	1,6908	1,6211	0,5718	0,7871	0,5654	1,1851
0834 Vinje	1,0384	1,5910	0,6225	0,7808	0,7077	1,9848
<b>Telemark</b>	1,2160	1,1166	0,8636	1,1350	1,0343	0,8701
0901 Risør	1,3443	1,8225	0,7046	1,0552	1,1948	0,8494
0904 Grimstad	0,8112	0,7839	0,8657	1,0175	0,9829	0,6788
0906 Arendal	0,9997	0,9800	1,0015	1,1619	1,0548	0,9383
0911 Gjerstad	1,2605	1,5033	0,5760	0,9612	1,2092	0,9703
0912 Vegårshei	1,4373	2,0375	0,5420	0,6638	0,7712	0,6982
0914 Tvedestrand	1,1466	1,3681	0,6821	1,1300	0,9058	1,0724
0919 Froland	0,8473	0,8857	0,6549	1,0660	0,8107	0,7636
0926 Lillesand	0,8912	1,0347	0,7443	0,9854	0,8225	0,6723
0928 Birkenes	0,8572	1,6488	0,6442	0,7869	0,6637	0,9161
0929 Åmli	1,3905	1,2663	0,5382	0,9712	0,8322	1,1873
0935 Iveland	0,8357	0,9016	0,4946	0,9048	0,6602	1,0804
0937 Evje og Hornnes	1,0258	1,2241	0,6095	0,9785	0,8759	0,5453
0938 Bygland	1,1607	1,9767	0,5048	1,0062	0,6877	1,6459
0940 Valle	1,6553	1,6769	0,5088	0,6146	0,4849	0,8767
0941 Bykle	0,8319	0,5173	0,4666	0,7373	0,5439	1,6255
<b>Aust-Agder</b>	1,0023	1,1105	0,8241	1,0526	0,9630	0,8636
1001 Kristiansand	0,9016	0,8189	1,1424	1,0506	1,1317	0,9441
1002 Mandal	1,1209	0,9533	0,8133	1,0578	0,8024	0,6010
1003 Farsund	1,0590	0,9253	0,7510	0,8657	0,6479	0,9044
1004 Flekkefjord	1,3142	1,6343	0,7413	0,8441	0,7921	0,8479
1014 Vennesla	0,8475	0,6383	0,7945	0,9073	0,9117	0,9194
1017 Songdalen	0,6289	0,5630	0,6770	0,9580	0,8457	0,9320
1018 Søgne	0,6366	0,6587	0,7536	0,9308	0,6864	0,5572
1021 Marnardal	1,2241	1,2494	0,5597	0,8056	0,6021	1,6957
1026 Åseral	1,6826	1,1799	0,4687	0,5320	0,3323	0,8947
1027 Audnedal	1,2890	2,2275	0,5236	0,6606	0,4200	1,3917
1029 Lindesnes	1,1680	1,6460	0,6471	0,8482	0,6093	0,8077
1032 Lyngdal	0,9484	0,7849	0,7132	0,8159	0,5619	0,7174
1034 Hægebostad	0,9344	0,6664	0,5254	0,4652	0,3753	1,1054
1037 Kvinesdal	1,1490	1,3000	0,6756	0,8493	0,7689	1,0203
1046 Sirdal	1,7290	1,9920	0,5355	0,5290	0,2732	1,3062
<b>Vest-Agder</b>	0,9624	0,9191	0,9243	0,9636	0,9159	0,8898
1101 Eigersund	0,9043	0,9097	0,8057	0,7970	0,7351	0,7028
1102 Sandnes	0,6903	0,6033	1,0832	0,9237	0,9908	0,7506
1103 Stavanger	0,8617	0,9173	1,2384	1,0136	1,1238	0,7953
1106 Haugesund	1,1533	1,1301	0,9570	1,0877	1,1944	0,5488
1111 Sokndal	1,5873	1,6891	0,6086	0,7297	0,7920	0,4826
1112 Lund	1,1330	1,2647	0,6009	0,6091	0,4987	0,7449
1114 Bjerkreim	1,1750	1,5222	0,5745	0,4649	0,3601	0,7500
1119 Hå	0,7530	0,9012	0,8225	0,8061	0,5909	0,9065
1120 Klepp	0,5663	0,5182	0,8220	0,9113	0,6370	0,5585

Tabell D-k: Indeks for beregnet utgiftsbehov. Kommunene 2007.

Kommune	Indeks reiseavst. innen sone	Indeks reiseavst. til nabo- krets	Indeks dødelig- het	Indeks ikke-gifte 67 år og over	Indeks inn- vandrere	Indeks PU 16 år og over
	13	14	15	16	17	18
0829 Kvitseid	1,9530	2,3424	0,9507	1,5185	0,2807	2,0744
0830 Nissedal	2,4996	3,6218	0,9666	1,2910	0,1635	1,3987
0831 Fyresdal	1,7323	2,8337	1,1921	1,2144	0,0240	1,6429
0833 Tokke	2,4769	2,2027	1,0691	1,5158	0,2991	0,4653
0834 Vinje	4,3121	3,1358	1,2518	1,1460	0,6048	1,2938
<b>Telemark</b>	<b>1,0235</b>	<b>1,0724</b>	<b>1,0503</b>	<b>1,1514</b>	<b>0,7456</b>	<b>1,0847</b>
0901 Risør	1,4949	0,8787	0,9908	1,2247	0,3351	1,5157
0904 Grimstad	0,7218	0,8265	0,9904	0,8080	0,5076	0,7312
0906 Arendal	0,6724	0,9282	1,1167	1,0058	0,6814	0,9389
0911 Gjerstad	2,2139	1,1883	0,9226	1,0873	0,3016	2,3559
0912 Vegårshei	1,3831	2,2565	0,9562	1,3238	0,2132	0,7602
0914 Tvedestrand	1,9321	1,9997	1,1415	1,2472	0,4390	0,7224
0919 Froland	1,5511	1,9279	1,1419	0,8111	0,2138	0,7672
0926 Lillesand	1,2945	0,7484	0,9639	0,8336	0,4985	1,0586
0928 Birkenes	1,7596	1,8669	1,0540	0,8562	0,6740	1,0254
0929 Åmli	2,5252	3,4174	1,3714	1,1901	0,1288	2,6775
0935 Iveland	2,0937	3,5450	1,0462	0,7237	0,1685	1,6820
0937 Evje og Hornnes	0,8913	1,3335	1,1047	1,1624	0,5931	0,5921
0938 Bygland	4,3290	2,8286	1,2593	1,3897	0,1775	2,3862
0940 Valle	1,8805	1,4965	1,2107	1,6331	0,0975	2,2942
0941 Bykle	3,0809	6,3790	0,9336	0,9335	0,0376	0,6433
<b>Aust-Agder</b>	<b>1,1323</b>	<b>1,2277</b>	<b>1,0688</b>	<b>0,9920</b>	<b>0,5205</b>	<b>1,0237</b>
1001 Kristiansand	0,3624	0,6556	1,0061	0,9066	1,4310	0,9321
1002 Mandal	0,7467	0,9787	0,9763	0,9826	0,6049	0,9592
1003 Farsund	0,7324	0,8846	1,0942	1,0658	0,4139	0,7441
1004 Flekkefjord	1,6664	1,0942	0,9679	1,2086	0,6310	1,6515
1014 Vennesla	0,5419	1,8336	0,9565	0,8452	0,6643	1,2582
1017 Songdalen	1,7112	1,1346	1,0646	0,6655	0,7599	0,9003
1018 Søgne	0,6976	0,9261	0,9058	0,6584	0,4753	0,9655
1021 Marnardal	2,3535	2,4914	1,1276	1,1700	0,5600	2,5900
1026 Åseral	1,8779	2,9494	1,0649	1,4809	0,1103	1,2579
1027 Audnedal	2,2252	3,0014	0,8740	1,1773	0,0845	1,6261
1029 Lindesnes	1,7468	1,4147	1,0005	1,1359	0,4687	1,0654
1032 Lyngdal	0,7354	2,2747	1,0066	0,8714	0,6800	1,3487
1034 Hægebostad	1,8721	1,9823	1,2887	1,1281	0,1245	1,7760
1037 Kvinesdal	2,1172	1,4721	1,0999	1,1316	0,3307	1,6674
1046 Sirdal	2,6971	2,4099	0,9379	1,5748	0,4910	0,9694
<b>Vest-Agder</b>	<b>0,7765</b>	<b>1,0574</b>	<b>1,0046</b>	<b>0,9422</b>	<b>0,9649</b>	<b>1,0756</b>
1101 Eigersund	1,0907	1,0848	1,0237	0,9442	0,3893	2,7867
1102 Sandnes	0,4629	0,6188	0,9252	0,6811	1,0875	0,8251
1103 Stavanger	0,3672	0,5919	0,9791	0,8201	1,3396	0,7056
1106 Haugesund	0,4618	0,5260	1,0327	1,1335	0,8975	1,1604
1111 Sokndal	0,8076	1,2154	0,9476	1,3431	0,1891	1,3627
1112 Lund	1,3974	1,3173	0,9658	0,9789	0,3818	0,6352
1114 Bjerkreim	1,7289	2,3778	0,8242	0,8521	0,4115	0,4544
1119 Hå	0,5073	0,8839	0,8955	0,6940	0,4680	1,5301
1120 Klepp	0,4393	0,6941	0,8161	0,5594	0,4718	0,8909

Tabell D-k: Indeks for beregnet utgiftsbehov. Kommunene 2007.

Kommune	Indeks PU under 16 år <i>19</i>	Indeks land- bruk <i>20</i>	Indeks ber. utg.behov <i>21</i>
0829 Kvitseid	1,1408	3,3611	1,2453
0830 Nissedal	2,0878	3,5889	1,3264
0831 Fyresdal	0,0000	4,9325	1,3028
0833 Tokke	0,4051	3,6824	1,1986
0834 Vinje	0,2651	4,1287	1,1919
<b>Telemark</b>	1,0019	1,0226	1,0435
0901 Risør	0,7134	0,6814	1,1253
0904 Grimstad	0,8659	0,6376	0,9388
0906 Arendal	0,8851	0,3099	0,9765
0911 Gjerstad	1,5629	1,9893	1,2550
0912 Vegårshei	1,0591	2,1246	1,2285
0914 Tvedestrand	2,0127	0,9367	1,0703
0919 Froland	1,0277	1,5066	1,0207
0926 Lillesand	0,6506	0,5555	0,9760
0928 Birkenes	0,6696	1,8628	1,0760
0929 Åmli	2,1942	3,8459	1,3527
0935 Iveland	2,5107	2,7126	1,3022
0937 Evje og Hornnes	0,5891	2,0560	1,0388
0938 Bygland	1,5110	5,0089	1,4238
0940 Valle	0,0000	5,1678	1,3811
0941 Bykle	0,0000	3,9321	1,2643
<b>Aust-Agder</b>	0,9501	0,9395	1,0273
1001 Kristiansand	0,7638	0,0790	0,9559
1002 Mandal	0,8352	0,6587	0,9981
1003 Farsund	1,4512	1,7173	1,0022
1004 Flekkefjord	1,7698	1,1932	1,1267
1014 Vennesla	0,7043	0,5975	1,0075
1017 Songdalen	2,0904	0,9623	0,9945
1018 Søgne	0,9171	0,5230	0,9537
1021 Marnardal	0,4510	3,6772	1,3457
1026 Åseral	2,1905	6,2415	1,4811
1027 Audnedal	0,6293	3,9808	1,3392
1029 Lindesnes	2,1827	2,3937	1,1108
1032 Lyngdal	1,0736	1,4068	1,0258
1034 Hægebostad	0,6185	4,9805	1,2156
1037 Kvinesdal	0,7039	2,8038	1,1334
1046 Sirdal	0,0000	5,1516	1,2827
<b>Vest-Agder</b>	0,9591	0,8209	1,0081
1101 Eigersund	1,3135	1,2290	1,1142
1102 Sandnes	1,0299	0,4428	0,9061
1103 Stavanger	0,5442	0,0628	0,9139
1106 Haugesund	1,3883	0,1035	0,9956
1111 Sokndal	0,5932	1,9146	1,1915
1112 Lund	1,8964	2,8040	1,0902
1114 Bjerkreim	0,3956	5,8751	1,1243
1119 Hå	1,1842	2,2999	1,0038
1120 Klepp	0,8582	1,6633	0,9413



Tabell D-k: Indeks for beregnet utgiftsbehov. Kommunene 2007.

Kommune	Andel innb. 2006 (promille)	Indeks basis- kriterium	Indeks innb. 0-5 år	Indeks innb. 6-15 år	Indeks innb. 16-66 år	Indeks innb. 67-79 år
	1	2	3	4	5	6
1121 Time	3,1910	0,7271	1,2064	1,1566	0,9939	0,7924
1122 Gjesdal	2,0314	1,1422	1,2130	1,3693	0,9884	0,5297
1124 Sola	4,3399	0,5346	1,1918	1,2534	0,9890	0,7550
1127 Randaberg	2,0051	1,1572	1,2116	1,3016	0,9810	0,7666
1129 Forsand	0,2353	9,8591	1,1606	1,2284	0,9279	1,0233
1130 Strand	2,2770	1,0189	1,1667	1,1623	0,9685	0,9158
1133 Hjelmeland	0,5868	3,9538	1,0436	1,0810	0,9451	1,0434
1134 Suldal	0,8368	2,7726	0,9483	1,0345	0,9374	1,2215
1135 Sauda	1,0278	2,2575	0,7385	1,0564	0,9296	1,5231
1141 Finnøy	0,5881	3,9451	0,9973	1,1688	0,9208	1,0716
1142 Rennesøy	0,7353	3,1554	1,3216	1,2559	0,9469	0,7804
1144 Kvitsøy	0,1123	20,6644	0,9987	1,0013	0,9012	1,6885
1145 Bokn	0,1659	13,9820	0,9876	1,1614	0,9285	1,2660
1146 Tysvær	2,0148	1,1516	1,2244	1,2730	0,9671	0,7935
1149 Karmøy	8,1738	0,2839	1,0616	1,1750	0,9844	0,9102
1151 Utsira	0,0450	51,5128	1,1490	1,1410	0,9204	0,9101
1160 Vindafjord	1,7497	1,3260	1,0977	1,0803	0,9393	1,0776
<b>Rogaland</b>	<b>85,6843</b>	<b>0,7040</b>	<b>1,1201</b>	<b>1,1159</b>	<b>0,9939</b>	<b>0,8447</b>
1201 Bergen	52,1868	0,0445	1,0275	0,9618	1,0100	0,9771
1211 Etne	0,8344	2,7805	1,0302	0,9700	0,9596	1,0869
1216 Sveio	1,0230	2,2680	1,0370	1,1774	0,9783	0,8715
1219 Bømlo	2,3292	0,9961	1,1418	1,1811	0,9562	0,9074
1221 Stord	3,5951	0,6454	1,1108	1,2053	0,9849	0,8687
1222 Fitjar	0,6252	3,7112	1,1589	1,2022	0,9581	0,8646
1223 Tysnes	0,6023	3,8519	0,7637	1,0559	0,9186	1,3313
1224 Kvinnherad	2,8169	0,8237	1,0084	1,0798	0,9590	1,1050
1227 Jondal	0,2284	10,1568	0,8936	0,9843	0,9202	1,2336
1228 Odda	1,5618	1,4856	0,7971	0,9522	0,9382	1,3861
1231 Ullensvang	0,7482	3,1009	0,8492	0,9809	0,9397	1,2463
1232 Eidfjord	0,1937	11,9757	0,5491	1,0362	0,9856	1,2298
1233 Ulvik	0,2461	9,4275	0,9463	1,0245	0,9205	1,1138
1234 Granvin	0,2125	10,9190	0,7306	0,9977	0,9586	1,0972
1235 Voss	2,9805	0,7785	0,9598	0,9856	0,9397	1,2988
1238 Kvam	1,7900	1,2962	0,9284	1,0479	0,9377	1,1922
1241 Fusa	0,8041	2,8856	1,0942	1,0486	0,9252	1,2076
1242 Samnanger	0,5045	4,5990	0,8776	0,9486	1,0003	0,9648
1243 Os	3,2886	0,7055	1,1400	1,1506	0,9979	0,8164
1244 Austevoll	0,9463	2,4519	1,1029	1,1795	0,9562	0,9719
1245 Sund	1,2034	1,9280	1,1468	1,0530	1,0199	0,7366
1246 Fjell	4,3946	0,5280	1,2686	1,3156	0,9905	0,6028
1247 Askøy	4,8480	0,4786	1,3082	1,1230	0,9884	0,7969
1251 Vaksdal	0,8875	2,6144	0,8196	1,0207	0,9030	1,4896
1252 Modalen	0,0763	30,4129	1,2060	1,0526	0,9370	1,2425
1253 Osterøy	1,5568	1,4903	1,0582	1,1420	0,9498	0,9627
1256 Meland	1,2782	1,8152	1,1382	1,2477	0,9870	0,7015
1259 Øygarden	0,8786	2,6407	1,2042	1,1662	0,9540	0,9010
1260 Radøy	0,9989	2,3228	0,9642	1,0660	0,9706	0,9746
1263 Lindås	2,8630	0,8104	1,1418	1,0748	0,9917	0,8501
1264 Austrheim	0,5355	4,3325	0,9449	1,0616	0,9905	1,0142

Tabell D-k: Indeks for beregnet utgiftsbehov. Kommunene 2007.

Kommune	Indeks innb. 80-89 år	Indeks innb. over 90 år	Indeks urban- kriterium	Indeks skilte og sep. 16-59 år	Indeks arbeids- ledige 16-59 år	Indeks beregnet reisetid
	7	8	9	10	11	12
1121 Time	0,6908	0,6005	0,8217	0,8217	0,6220	1,1386
1122 Gjesdal	0,5692	0,8313	0,7507	0,7910	0,7375	0,8054
1124 Sola	0,5739	0,4714	0,8738	0,8731	0,7760	0,7369
1127 Randaberg	0,4985	0,3725	0,7488	0,6959	0,5811	0,3400
1129 Forsand	0,9643	1,6560	0,4878	0,7025	0,4353	0,7787
1130 Strand	0,8518	0,9271	0,7681	0,7739	0,5848	0,8397
1133 Hjelmeland	1,3442	1,7156	0,5856	0,5465	0,3928	1,6281
1134 Suldal	1,3494	2,2121	0,6287	0,7033	0,3825	2,0949
1135 Sauda	1,3143	1,2956	0,6551	0,7303	0,7226	0,4758
1141 Finnøy	1,4791	1,7118	0,5859	0,5566	0,5661	2,3223
1142 Rennesøy	0,8597	1,1042	0,6126	0,5126	0,4702	0,8266
1144 Kvitsøy	1,2993	0,2892	0,4207	0,4123	0,4562	0,1287
1145 Bokn	1,0745	1,1743	0,4549	0,4981	1,1575	0,3740
1146 Tysvær	0,6704	0,8221	0,7495	0,6745	0,6546	1,2682
1149 Karmøy	0,7972	0,6715	0,9917	0,7961	0,9055	1,6948
1151 Utsira	1,6794	1,4421	0,3505	0,8075	1,1372	0,0000
1160 Vindafjord	1,3000	1,5220	0,7286	0,5896	0,7099	2,4542
<b>Rogaland</b>	<b>0,8371</b>	<b>0,8543</b>	<b>0,9856</b>	<b>0,8878</b>	<b>0,9041</b>	<b>0,9125</b>
1201 Bergen	0,9590	1,0081	1,4369	0,9991	1,0961	1,2312
1211 Etne	1,3921	1,8292	0,6283	0,4834	1,1049	1,2399
1216 Sveio	0,9559	1,0476	0,6545	0,6690	0,9763	0,9858
1219 Bømlo	1,0740	0,8226	0,7715	0,6047	0,7367	1,7972
1221 Stord	0,6838	0,6685	0,8415	0,7385	1,2787	0,5988
1222 Fitjar	1,0803	0,5195	0,5931	0,6928	0,8807	0,6585
1223 Tysnes	1,6774	2,3723	0,5887	0,6752	0,8716	1,1478
1224 Kvinnherad	1,0990	1,4411	0,8014	0,8275	0,8682	3,5835
1227 Jondal	1,9158	1,9903	0,4849	0,5934	0,5045	0,8947
1228 Odda	1,5914	1,9547	0,7123	0,7854	1,0085	0,8629
1231 Ullensvang	1,6319	2,1702	0,6148	0,6938	0,4792	3,0031
1232 Eidfjord	1,2828	2,1791	0,4692	0,8533	0,8592	0,5056
1233 Ulvik	1,8660	2,3752	0,4922	0,7792	0,9365	0,5788
1234 Granvin	1,5256	3,8209	0,4780	0,5913	0,7834	0,5158
1235 Voss	1,3759	1,6998	0,8105	0,6778	0,8335	0,9204
1238 Kvam	1,4519	1,8869	0,7320	0,6576	0,7225	1,3468
1241 Fusa	1,4044	1,3329	0,6237	0,5387	0,5892	1,6887
1242 Samnanger	1,4029	1,4162	0,5682	0,4784	0,9391	0,6629
1243 Os	0,6933	0,7505	0,8266	0,8958	0,8332	0,8286
1244 Austevoll	0,9478	1,2355	0,6444	0,5066	0,8525	1,3978
1245 Sund	0,7588	1,0795	0,6761	0,7501	1,0854	1,0657
1246 Fjell	0,5139	0,4877	0,8760	0,8442	1,1451	1,1155
1247 Askøy	0,6921	0,6096	0,8934	0,8341	1,0090	1,0622
1251 Vaksdal	1,6255	2,3054	0,6361	0,7638	0,9090	1,2844
1252 Modalen	1,0623	0,4257	0,3894	1,1268	0,5035	1,0388
1253 Osterøy	1,2181	1,6271	0,7118	0,7242	0,8390	1,2837
1256 Meland	0,7609	0,9401	0,6843	0,8743	0,9117	0,7611
1259 Øygarden	1,0577	0,8132	0,6349	0,8994	1,4428	1,2328
1260 Radøy	1,3414	1,2680	0,6514	0,6157	0,7820	0,9398
1263 Lindås	0,9341	1,0096	0,8040	0,8292	0,7603	1,9637
1264 Austrheim	0,9786	1,2735	0,5750	0,6606	0,9803	0,6942

Tabell D-k: Indeks for beregnet utgiftsbehov. Kommunene 2007.

Kommune	Indeks reiseavst. innen sone <i>13</i>	Indeks reiseavst. til nabo- krets <i>14</i>	Indeks dødelig- het <i>15</i>	Indeks ikke-gifte 67 år og over <i>16</i>	Indeks inn- vandrere <i>17</i>	Indeks PU 16 år og over <i>18</i>
1121 Time	0,5365	0,6259	0,8266	0,6331	0,4460	0,8924
1122 Gjesdal	1,4219	1,1544	0,9090	0,5095	0,4462	0,8053
1124 Sola	0,3585	0,9467	0,8915	0,5290	0,8517	0,6562
1127 Randaberg	0,1994	0,6472	0,8186	0,4534	0,5085	1,0576
1129 Forsand	1,4736	4,5985	0,8718	1,0573	0,2708	2,5745
1130 Strand	0,5810	1,0290	0,9268	0,7736	0,4695	0,9845
1133 Hjelmeland	2,5428	2,9133	1,0489	1,1307	0,2775	0,7227
1134 Suldal	4,2460	3,2296	0,7705	1,3202	0,4062	1,0136
1135 Sauda	0,6526	0,7286	1,1692	1,4171	0,2549	1,2380
1141 Finnøy	3,9857	2,6325	0,8472	1,2354	0,2769	0,9272
1142 Rennesøy	2,1784	3,1576	0,8769	0,7264	0,0674	0,5768
1144 Kvitsøy	0,1632	0,2817	1,0442	0,9751	0,1892	0,0000
1145 Bokn	0,6760	1,4779	0,7065	1,1795	0,0427	0,7302
1146 Tysvær	2,2107	1,4694	0,8292	0,6356	0,2460	1,2931
1149 Karmøy	0,5475	0,7124	0,9610	0,7598	0,4574	0,9562
1151 Utsira	0,0000	0,0000	1,9522	1,2522	0,4716	1,3452
1160 Vindafjord	1,7688	1,5641	0,8543	1,1054	0,2549	0,9349
<b>Rogaland</b>	<b>0,6630</b>	<b>0,8327</b>	<b>0,9403</b>	<b>0,7949</b>	<b>0,8383</b>	<b>0,9503</b>
1201 Bergen	0,7609	0,6509	0,9503	0,9595	1,0856	0,9125
1211 Etne	2,5906	1,5096	0,9484	1,2206	0,1782	0,9439
1216 Sveio	2,0430	1,5815	0,8595	0,8107	0,2699	1,0068
1219 Bømlo	2,0923	1,4267	0,9060	0,9002	0,3405	1,3266
1221 Stord	0,4659	0,6692	0,9049	0,6930	0,3900	0,9438
1222 Fitjar	1,2732	1,6017	0,7501	0,9233	0,1586	0,7753
1223 Tysnes	2,3322	2,0587	0,9245	1,6083	0,1763	1,8106
1224 Kvinnherad	2,2731	1,2228	0,8636	1,0470	0,2690	0,9894
1227 Jondal	1,6195	2,6942	1,0264	1,5394	0,0930	1,0609
1228 Odda	1,6043	0,8651	0,9383	1,5847	0,4851	1,0862
1231 Ullensvang	5,2238	2,3637	0,7442	1,2902	0,2177	1,1336
1232 Eidfjord	0,9564	1,3997	1,3615	1,5754	0,1827	0,0000
1233 Ulvik	0,9583	2,0133	0,7145	1,4558	0,1439	1,2309
1234 Granvin	0,9803	1,4619	0,6897	1,6081	0,0666	0,5703
1235 Voss	1,7594	1,3971	0,8359	1,2689	0,3350	1,0977
1238 Kvam	2,2601	1,2181	0,8514	1,2362	0,2373	1,7601
1241 Fusa	3,1402	2,2850	0,9477	1,2089	0,2202	1,3563
1242 Samnanger	1,0367	1,6424	0,6971	1,2428	0,4772	1,2009
1243 Os	0,6856	0,9727	0,8645	0,6507	0,5146	0,6448
1244 Austevoll	2,3659	3,0091	1,2079	1,0342	0,3143	1,6007
1245 Sund	1,3174	1,6875	1,0229	0,7443	0,3883	0,9063
1246 Fjell	0,8663	1,3112	0,8737	0,4945	0,4221	0,7031
1247 Askøy	0,7727	1,0146	0,9129	0,6521	0,3096	1,5372
1251 Vaksdal	2,6870	1,5851	0,8587	1,6635	0,2394	1,0241
1252 Modalen	1,5362	8,1792	1,1526	1,1306	0,0928	0,0000
1253 Osterøy	2,2664	1,4659	0,7531	0,9866	0,3138	0,8951
1256 Meland	0,8550	1,2784	0,8484	0,7449	0,3158	0,7110
1259 Øygarden	1,7439	1,6960	0,8006	0,9062	0,6125	0,3448
1260 Radøy	1,6070	1,1249	0,8509	1,0595	0,1985	1,3951
1263 Lindås	1,3875	1,7336	0,7883	0,8308	0,2498	1,2062
1264 Austrheim	1,1982	1,1445	0,9851	1,0221	0,2512	1,3576

Tabell D-k: Indeks for beregnet utgiftsbehov. Kommunene 2007.

Kommune	Indeks PU under 16 år <i>19</i>	Indeks land- bruk <i>20</i>	Indeks ber. utg.behov <i>21</i>
1121 Time	1,3887	1,4207	0,9223
1122 Gjesdal	1,6621	1,3235	0,9711
1124 Sola	1,1183	0,6804	0,9035
1127 Randaberg	0,7367	0,6800	0,9141
1129 Forsand	1,7933	5,3486	1,4416
1130 Strand	2,6874	0,9905	0,9865
1133 Hjelmeland	1,0788	5,4374	1,1874
1134 Suldal	1,2608	4,1832	1,2278
1135 Sauda	1,6425	1,1102	1,1227
1141 Finnøy	1,0764	5,3204	1,2649
1142 Rennesøy	0,2870	3,3802	1,0603
1144 Kvitsøy	0,0000	1,8659	1,3924
1145 Bokn	1,2716	4,3422	1,3512
1146 Tysvær	1,1521	2,2108	1,0224
1149 Karmøy	0,7487	0,6057	0,9629
1151 Utsira	4,6850	3,1281	2,4110
1160 Vindafjord	0,4824	3,6567	1,1077
<b>Rogaland</b>	<b>0,9678</b>	<b>0,8856</b>	<b>0,9645</b>
1201 Bergen	0,8896	0,0614	0,9630
1211 Etne	1,0115	3,4031	1,1308
1216 Sveio	2,0627	2,6101	1,0603
1219 Bømlo	1,1777	0,9219	1,0608
1221 Stord	1,1739	0,2886	0,9374
1222 Fitjar	1,3501	1,6061	1,0557
1223 Tysnes	1,0510	3,3307	1,3295
1224 Kvinnherad	1,0487	1,7428	1,0941
1227 Jondal	0,0000	3,3428	1,4043
1228 Odda	0,8107	0,8763	1,1408
1231 Ullensvang	1,4101	3,6113	1,2725
1232 Eidfjord	0,0000	4,7865	1,3238
1233 Ulvik	0,8574	4,0975	1,4038
1234 Granvin	2,9792	3,2926	1,4041
1235 Voss	0,9912	2,1450	1,0917
1238 Kvam	0,7073	1,7413	1,1769
1241 Fusa	1,3122	2,5271	1,1835
1242 Samnanger	1,6731	1,5864	1,1209
1243 Os	0,5775	0,3991	0,9116
1244 Austevoll	2,0069	1,3971	1,1456
1245 Sund	0,7014	0,7149	0,9666
1246 Fjell	1,1524	0,2730	0,9199
1247 Askøy	0,6964	0,2331	0,9574
1251 Vaksdal	0,9511	1,3099	1,2342
1252 Modalen	2,7660	4,5967	1,7697
1253 Osterøy	0,5422	1,6894	1,0903
1256 Meland	1,8160	1,0556	0,9881
1259 Øygarden	1,4410	0,8378	1,0342
1260 Radøy	0,8450	2,7732	1,1084
1263 Lindås	0,6633	1,4606	1,0099
1264 Austrheim	0,7881	1,5007	1,1014

Tabell D-k: Indeks for beregnet utgiftsbehov. Kommunene 2007.

Kommune	Andel innb. 2006 (promille)	Indeks basis- kriterium	Indeks innb. 0-5 år	Indeks innb. 6-15 år	Indeks innb. 16-66 år	Indeks innb. 67-79 år
	1	2	3	4	5	6
1265 Fedje	0,1375	16,8749	0,9619	1,0045	0,8927	1,5465
1266 Masfjorden	0,3649	6,3592	0,7565	1,0740	0,9304	1,3622
<b>Hordaland</b>	<b>97,5409</b>	<b>0,7850</b>	<b>1,0545</b>	<b>1,0353</b>	<b>0,9911</b>	<b>0,9671</b>
1401 Flora	2,4589	0,9436	1,0523	1,1828	0,9765	0,9012
1411 Gulen	0,5209	4,4544	0,9328	1,1223	0,9212	1,1706
1412 Solund	0,1890	12,2761	0,8215	0,8412	0,9464	1,4640
1413 Hyllestad	0,3237	7,1679	0,9593	1,0122	0,9439	1,2109
1416 Høyanger	0,9586	2,4205	1,0258	1,0505	0,9324	1,1118
1417 Vik	0,6135	3,7816	0,8669	0,9868	0,8986	1,4740
1418 Balestrand	0,3030	7,6573	0,9109	1,1873	0,9372	1,0400
1419 Leikanger	0,4739	4,8959	1,1163	0,9523	0,9822	0,9947
1420 Sogndal	1,4732	1,5749	1,1592	1,0269	0,9864	0,9669
1421 Aurland	0,3735	6,2124	0,8699	1,0149	0,9579	1,2142
1422 Lærdal	0,4644	4,9959	0,8791	1,0409	0,9580	1,0867
1424 Årdal	1,1958	1,9402	0,7790	0,9844	0,9682	1,3904
1426 Luster	1,0536	2,2021	0,9633	1,0792	0,9350	1,1258
1428 Askvoll	0,6857	3,3835	0,8301	1,0235	0,9225	1,3935
1429 Fjaler	0,6209	3,7370	0,8520	0,9390	0,9674	1,2668
1430 Gaular	0,5972	3,8853	0,9388	1,1242	0,9358	1,1068
1431 Jølster	0,6288	3,6896	1,0927	1,1390	0,9276	1,0144
1432 Førde	2,4410	0,9505	1,2815	1,1448	1,0060	0,6895
1433 Naustdal	0,5817	3,9889	1,0232	1,0824	0,9681	1,0174
1438 Bremanger	0,8551	2,7132	0,9212	0,9935	0,9016	1,5818
1439 Vågsøy	1,3195	1,7583	0,9739	1,0236	0,9460	1,2270
1441 Selje	0,6375	3,6397	0,8705	1,1287	0,9401	1,2539
1443 Eid	1,2502	1,8559	1,0073	1,1343	0,9773	0,9755
1444 Hornindal	0,2599	8,9272	1,0509	1,2668	0,8892	1,2124
1445 Gloppen	1,2433	1,8662	0,9759	1,0476	0,9389	1,1272
1449 Stryn	1,4609	1,5882	1,0253	1,0487	0,9585	1,0662
<b>Sogn og Fjordane</b>	<b>22,9838</b>	<b>2,6247</b>	<b>1,0089</b>	<b>1,0743</b>	<b>0,9568</b>	<b>1,0905</b>
1502 Molde	5,2036	0,4459	0,9282	0,9984	1,0012	1,0201
1503 Kristiansund	3,6781	0,6308	0,8755	0,8541	1,0169	1,1207
1504 Ålesund	8,7929	0,2639	1,0663	0,9951	0,9961	0,9991
1511 Vanylven	0,7735	2,9998	0,8178	0,9988	0,9487	1,2520
1514 Sande	0,5472	4,2403	0,8827	0,9803	0,9396	1,3812
1515 Herøy	1,8044	1,2858	1,0134	1,0583	0,9696	1,1046
1516 Ulstein	1,4682	1,5802	1,2630	1,1813	0,9631	0,8498
1517 Hareid	0,9993	2,3218	0,9552	1,1314	0,9515	1,1255
1519 Volda	1,7934	1,2937	0,9827	1,0728	0,9637	1,0314
1520 Ørsta	2,2105	1,0496	0,9859	1,0252	0,9574	1,1358
1523 Ørskog	0,4511	5,1439	0,9306	0,9578	0,9885	0,9656
1524 Norddal	0,3896	5,9547	0,9888	1,0016	0,9232	1,1441
1525 Stranda	0,9793	2,3693	0,9013	1,0431	0,9257	1,3656
1526 Stordal	0,2146	10,8094	1,3930	0,9203	0,9201	1,2771
1528 Sykkylven	1,5993	1,4508	1,0373	1,0504	0,9777	0,9932
1529 Skodje	0,7840	2,9594	1,0305	1,1676	0,9934	0,8725
1531 Sula	1,6167	1,4351	1,0741	1,1056	0,9596	1,0807
1532 Giske	1,4288	1,6239	1,1751	1,1274	0,9623	0,9557

Tabell D-k: Indeks for beregnet utgiftsbehov. Kommunene 2007.

Kommune	Indeks innb. 80-89 år	Indeks innb. over 90 år	Indeks urban- kriterium	Indeks skilte og sep. 16-59 år	Indeks arbeids- ledige 16-59 år	Indeks beregnet reisetid
	7	8	9	10	11	12
1265 Fedje	1,4932	2,1258	0,4381	0,5531	1,5832	0,1009
1266 Masfjorden	1,3624	2,4033	0,5325	0,4894	0,4562	2,1010
<b>Hordaland</b>	<b>0,9833</b>	<b>1,0774</b>	<b>1,1223</b>	<b>0,8835</b>	<b>1,0203</b>	<b>1,2630</b>
1401 Flora	0,8921	0,9509	0,7800	0,7570	1,2810	1,4625
1411 Gulen	1,4314	2,3692	0,5718	0,5205	0,4917	3,8625
1412 Solund	1,5151	2,5775	0,4669	0,6298	0,9485	3,4453
1413 Hyllestad	1,2686	2,5082	0,5199	0,5107	0,5934	1,0799
1416 Høyanger	1,4993	1,9989	0,6460	0,7657	0,5343	2,0736
1417 Vik	1,7788	2,1702	0,5909	0,3718	0,3548	1,1106
1418 Balestrand	1,3552	1,8221	0,5131	0,6002	0,3381	0,7958
1419 Leikanger	1,1401	1,6447	0,5611	0,6768	0,4053	0,3641
1420 Sogndal	0,8765	1,1684	0,7040	0,6351	0,4781	0,7277
1421 Aurland	1,3888	1,3043	0,5350	0,6109	0,6857	0,8144
1422 Lærdal	1,4310	2,0279	0,5589	0,6407	0,4412	0,8659
1424 Årdal	1,2154	0,7332	0,6752	0,7410	0,4069	1,0680
1426 Luster	1,4923	1,7261	0,6583	0,5209	0,4983	1,5759
1428 Askvoll	1,5285	1,9891	0,6042	0,5352	0,8776	2,6719
1429 Fjaler	1,3662	1,5692	0,5923	0,5272	0,5568	1,2878
1430 Gaular	1,3752	1,9578	0,5877	0,4983	0,4932	1,2061
1431 Jølster	1,4176	1,6526	0,5938	0,6152	0,5294	1,4801
1432 Førde	0,6087	0,5854	0,7788	0,8235	0,7554	0,5863
1433 Naustdal	1,0404	1,7867	0,5846	0,5230	0,6164	0,9561
1438 Bremanger	1,5290	1,2533	0,6314	0,5916	0,9583	4,6251
1439 Vågsøy	1,3512	1,2060	0,6887	0,6866	1,3974	0,9417
1441 Selje	1,2290	1,2227	0,5954	0,4564	1,1851	1,6268
1443 Eid	0,9378	1,1430	0,6813	0,6374	0,6863	0,8290
1444 Hornindal	1,4344	0,7497	0,4976	0,3562	0,3449	0,4719
1445 Gloppen	1,4732	1,9330	0,6805	0,5319	0,5253	1,1853
1449 Stryn	1,2278	1,6450	0,7028	0,5794	0,5785	1,6747
<b>Sogn og Fjordane</b>	<b>1,1904</b>	<b>1,4003</b>	<b>0,6658</b>	<b>0,6340</b>	<b>0,7232</b>	<b>1,3919</b>
1502 Molde	1,0580	1,1234	0,9061	0,9728	0,7825	1,0240
1503 Kristiansund	1,2046	0,9183	0,8454	1,1452	1,2881	0,4437
1504 Ålesund	0,9881	0,8273	1,0063	0,9058	1,0980	1,0720
1511 Vanylven	1,5508	1,6795	0,6189	0,5685	1,1258	1,4049
1514 Sande	1,3627	1,7212	0,5775	0,5438	1,0063	1,8495
1515 Herøy	1,0570	1,0259	0,7331	0,5515	1,0715	0,9414
1516 Ulstein	0,8648	0,7520	0,7035	0,6778	0,9681	0,4827
1517 Hareid	1,1678	1,0725	0,6514	0,8106	1,2045	0,4003
1519 Volda	1,2322	1,5392	0,7322	0,7245	0,8139	1,0189
1520 Ørsta	1,2784	1,4986	0,7635	0,6656	0,9269	0,9622
1523 Ørskog	1,4254	1,6560	0,5556	0,7184	0,4826	0,3778
1524 Norddal	1,8027	2,0837	0,5396	0,6110	0,4272	1,3849
1525 Stranda	1,3628	1,8240	0,6488	0,5706	0,3269	1,2915
1526 Stordal	1,0572	2,2695	0,4789	0,5545	0,8352	0,2872
1528 Sykkylven	1,0811	1,3809	0,7157	0,7856	0,4564	0,5983
1529 Skodje	0,7512	1,0356	0,6206	0,8940	0,9310	0,5706
1531 Sula	1,0360	0,8035	0,7172	0,6360	0,9187	0,7515
1532 Giske	0,9832	0,8637	0,6997	0,5484	0,7976	0,7588

Tabell D-k: Indeks for beregnet utgiftsbehov. Kommunene 2007.

Kommune	Indeks reiseavst. innen sone <i>13</i>	Indeks reiseavst. til nabo- krets <i>14</i>	Indeks dødelig- het <i>15</i>	Indeks ikke-gifte 67 år og over <i>16</i>	Indeks inn- vandrere <i>17</i>	Indeks PU 16 år og over <i>18</i>
1265 Fedje	0,2391	0,6516	1,0658	1,4719	0,2575	2,2033
1266 Masfjorden	3,9143	4,0779	0,8033	1,3457	0,0776	0,8303
<b>Hordaland</b>	<b>1,1157</b>	<b>0,9899</b>	<b>0,9168</b>	<b>0,9459</b>	<b>0,7349</b>	<b>0,9901</b>
1401 Flora	2,2055	1,9871	0,9178	0,8675	0,8149	1,3305
1411 Gulen	7,9199	5,3300	0,8440	1,3694	0,1631	1,2795
1412 Solund	4,7726	6,0404	0,7754	1,7904	0,1873	0,6411
1413 Hyllestad	3,0855	3,7442	0,9960	1,3734	0,1312	1,4974
1416 Høyanger	4,2502	2,2834	0,9478	1,2805	0,5245	0,5056
1417 Vik	2,1364	2,0097	0,9076	1,6438	0,0923	1,4812
1418 Balestrand	1,7018	2,6295	0,9673	1,3248	0,7478	5,7988
1419 Leikanger	0,3652	0,7992	0,8040	1,0641	0,2241	0,0000
1420 Sogndal	1,0463	1,3000	0,8356	0,8557	0,3412	0,5346
1421 Aurland	1,6379	3,1020	1,0987	1,4124	0,1517	0,3245
1422 Lærdal	1,7465	1,9257	1,0098	1,4215	0,3507	1,0437
1424 Årdal	0,5974	0,7143	1,0539	1,1485	0,3967	1,2666
1426 Luster	2,3525	1,9748	0,9736	1,4201	0,3024	1,0351
1428 Askvoll	4,7082	2,5996	0,9403	1,5288	0,3201	1,3253
1429 Fjaler	2,9613	2,2069	0,8969	1,3893	1,3343	2,9275
1430 Gaular	2,7032	2,1946	0,8344	1,3111	0,1779	1,2175
1431 Jølster	3,2456	1,6068	0,8389	1,2820	0,0788	0,8671
1432 Førde	0,9309	1,2294	0,7684	0,6306	0,3713	0,8935
1433 Naustdal	1,6475	1,9445	0,7055	0,9069	0,1948	1,6666
1438 Bremanger	8,4449	1,9407	0,9940	1,5285	0,3561	1,0628
1439 Vågsøy	1,4067	1,0524	0,9773	1,2470	0,6278	1,0101
1441 Selje	3,3777	2,5993	0,8736	1,2386	0,3332	0,8554
1443 Eid	1,4481	1,3839	0,9378	0,9580	0,2832	0,9693
1444 Hornindal	0,9863	1,5574	0,6766	1,3275	0,2452	1,3987
1445 Gloppen	2,4827	2,2243	0,7308	1,2328	0,1652	1,4620
1449 Stryn	2,6751	1,7974	0,8225	1,1036	0,3926	1,2856
<b>Sogn og Fjordane</b>	<b>2,4333</b>	<b>1,8863</b>	<b>0,8863</b>	<b>1,1350</b>	<b>0,4063</b>	<b>1,1704</b>
1502 Molde	0,9548	1,2225	0,8561	0,9716	0,4041	0,7685
1503 Kristiansund	0,1876	0,3627	1,1236	1,1888	0,4524	1,5484
1504 Ålesund	0,4309	0,6381	0,9367	0,9398	0,5492	0,8200
1511 Vanylven	2,9787	1,9020	0,8337	1,4283	0,2106	1,8017
1514 Sande	3,0782	3,1536	0,9106	1,2611	0,2847	1,4395
1515 Herøy	1,0670	1,0328	0,8934	0,9928	0,4591	1,2423
1516 Ulstein	0,6660	0,9202	0,8184	0,7456	0,7620	1,6093
1517 Hareid	0,6244	0,6096	0,8506	0,9926	0,8148	0,5457
1519 Volda	2,0098	1,5565	0,8335	1,0951	0,5804	0,8784
1520 Ørsta	2,3517	1,1677	0,7425	1,0431	0,4453	0,6304
1523 Ørskog	0,6343	1,1638	0,7148	1,2062	0,8163	2,8208
1524 Norddal	2,3307	2,2972	0,9779	1,5411	0,1636	1,2440
1525 Stranda	2,4335	3,2073	0,7183	1,2907	0,5061	0,4331
1526 Stordal	0,4864	1,9015	0,6827	1,1901	0,6927	0,5645
1528 Sykkylven	1,0057	1,3218	0,7331	0,9024	0,5933	0,9092
1529 Skodje	1,0502	1,5370	0,9346	0,6982	0,3342	2,3184
1531 Sula	0,5665	0,7788	0,7795	0,8618	0,2847	1,4615
1532 Giske	1,4574	0,8312	0,8000	0,8754	0,3419	0,9753

Tabell D-k: Indeks for beregnet utgiftsbehov. Kommunene 2007.

Kommune	Indeks PU under 16 år	Indeks land- bruk	Indeks ber. utg.behov
	19	20	21
1265 Fedje	0,0000	0,7930	1,5768
1266 Masfjorden	2,8918	3,4957	1,3330
<b>Hordaland</b>	0,9519	0,6236	1,0029
1401 Flora	1,3730	1,0261	1,0597
1411 Gulen	1,6204	4,2566	1,4083
1412 Solund	0,0000	3,2709	1,4943
1413 Hyllestad	0,0000	4,3213	1,3372
1416 Høyanger	0,8805	1,8208	1,1766
1417 Vik	0,0000	4,4869	1,2819
1418 Balestrand	3,4821	2,9786	1,6270
1419 Leikanger	0,0000	1,5478	1,0032
1420 Sogndal	0,4297	1,8377	0,9415
1421 Aurland	0,5650	3,5465	1,1756
1422 Lærdal	2,2718	3,6220	1,2257
1424 Årdal	0,7058	0,4502	1,0381
1426 Luster	1,4019	4,5867	1,1806
1428 Askvoll	0,9232	3,2976	1,2909
1429 Fjaler	0,6797	3,6815	1,2870
1430 Gaular	1,7668	4,8360	1,2346
1431 Jølster	0,6711	4,0772	1,1954
1432 Førde	1,7289	0,9489	0,9062
1433 Naustdal	1,4511	3,3675	1,1625
1438 Bremanger	1,7273	2,7216	1,2927
1439 Vågsøy	2,3987	0,9627	1,0882
1441 Selje	2,6482	2,8331	1,1792
1443 Eid	0,5064	2,3281	1,0288
1444 Hornindal	2,4357	4,3189	1,3221
1445 Gloppen	1,0184	3,2685	1,1794
1449 Stryn	0,5778	3,0876	1,1181
<b>Sogn og Fjordane</b>	1,2027	2,4479	1,1270
1502 Molde	0,6488	0,3695	0,9675
1503 Kristiansund	0,8032	0,0116	0,9927
1504 Ålesund	0,7199	0,0797	0,9372
1511 Vanylven	1,0913	3,5718	1,2407
1514 Sande	0,0000	2,2237	1,2350
1515 Herøy	0,2339	0,8677	1,0189
1516 Ulstein	0,4312	0,5789	1,0158
1517 Hareid	1,2670	0,8108	1,0319
1519 Volda	0,7060	1,4259	1,0668
1520 Ørsta	1,0501	1,8441	1,0398
1523 Ørskog	1,8713	1,7422	1,2517
1524 Norddal	0,5416	4,3046	1,3195
1525 Stranda	1,5084	2,0837	1,1283
1526 Stordal	0,9831	2,5893	1,2414
1528 Sykkylven	0,5278	1,1693	1,0072
1529 Skodje	1,0766	1,0141	1,1125
1531 Sula	1,3052	0,3376	1,0210
1532 Giske	0,8861	0,7874	0,9942



Tabell D-k: Indeks for beregnet utgiftsbehov. Kommunene 2007.

Kommune	Andel innb. 2006 (promille)	Indeks basis- kriterium	Indeks innb. 0-5 år	Indeks innb. 6-15 år	Indeks innb. 16-66 år	Indeks innb. 67-79 år
	1	2	3	4	5	6
1534 Haram	1,8626	1,2457	0,9416	1,0373	0,9556	1,1512
1535 Vestnes	1,3883	1,6712	0,8967	1,1337	0,9664	1,0592
1539 Rauma	1,5833	1,4654	0,8952	1,0001	0,9566	1,1876
1543 Nesset	0,6765	3,4298	0,9265	1,0897	0,9250	1,2914
1545 Midsund	0,4144	5,5986	1,0615	0,9766	0,9208	1,2920
1546 Sandøy	0,2737	8,4773	0,7984	0,8802	0,9279	1,4883
1547 Aukra	0,6679	3,4741	1,0332	1,0845	0,9472	1,0856
1548 Fræna	1,9585	1,1847	1,0129	1,0931	0,9887	0,9209
1551 Eide	0,7202	3,2215	1,1497	1,1038	0,9608	1,0280
1554 Averøy	1,1551	2,0086	0,9832	1,0024	0,9865	0,9626
1556 Frei	1,1594	2,0011	1,0564	1,2799	1,0051	0,7292
1557 Gjemnes	0,5767	4,0232	1,0370	0,8995	0,9769	1,0528
1560 Tingvoll	0,6679	3,4741	0,8997	0,9234	0,9526	1,2927
1563 Sunndal	1,5782	1,4702	0,8799	0,9698	0,9705	1,2467
1566 Surnadal	1,3161	1,7629	0,8695	1,0677	0,9546	1,1329
1567 Rindal	0,4500	5,1562	0,9584	1,0386	0,8748	1,4689
1571 Halså	0,3649	6,3592	0,7486	0,8231	0,9734	1,3552
1573 Smøla	0,4724	4,9116	0,7060	0,9383	0,9398	1,5727
1576 Aure	0,7739	2,9981	0,7616	0,9961	0,9625	1,2712
<b>Møre og Romsdal</b>	<b>52,7945</b>	<b>1,6261</b>	<b>0,9833</b>	<b>1,0270</b>	<b>0,9751</b>	<b>1,0776</b>
1601 Trondheim	34,1822	0,0679	1,0254	0,9388	1,0366	0,8729
1612 Hemne	0,9252	2,5078	0,9634	1,1023	0,9537	1,1520
1613 Snillfjord	0,2254	10,2927	0,9183	1,0829	0,8833	1,4547
1617 Hitra	0,8666	2,6775	0,8693	1,0064	0,9553	1,2890
1620 Frøya	0,8747	2,6524	0,8776	0,9969	0,9385	1,4263
1621 Ørland	1,1019	2,1056	0,9680	1,0844	0,9773	1,1439
1622 Agdenes	0,3834	6,0518	0,6899	1,0850	0,9195	1,4300
1624 Rissa	1,3829	1,6778	0,9522	1,0928	0,9385	1,1338
1627 Bjugn	0,9987	2,3233	0,8550	1,0292	0,9574	1,2827
1630 Åfjord	0,7144	3,2477	0,8009	1,0858	0,9284	1,4273
1632 Roan	0,2297	10,0996	0,7384	0,9717	0,9278	1,3494
1633 Osen	0,2282	10,1664	0,7559	0,9782	0,9282	1,3807
1634 Oppdal	1,4006	1,6566	0,9484	1,0584	0,9677	1,1396
1635 Rennebu	0,5717	4,0581	0,8448	1,0169	0,9420	1,3308
1636 Meldal	0,8411	2,7584	0,8272	0,8955	0,9294	1,3615
1638 Orkdal	2,2913	1,0126	0,9536	0,9554	1,0056	1,0723
1640 Røros	1,2152	1,9092	0,8659	0,9727	0,9629	1,2543
1644 Holtålen	0,4498	5,1587	0,7032	0,9927	0,9377	1,2987
1648 Midtre Gauldal	1,2657	1,8332	0,9041	1,0532	0,9421	1,2570
1653 Melhus	3,0550	0,7595	1,1096	1,1161	0,9899	0,9216
1657 Skaun	1,3245	1,7517	1,1288	1,0973	0,9841	0,8917
1662 Klæbu	1,1536	2,0112	1,2237	1,3421	0,9943	0,6085
1663 Malvik	2,6320	0,8815	1,1830	1,2070	1,0015	0,7291
1664 Selbu	0,8491	2,7325	0,8804	0,9571	0,9457	1,2763
1665 Tydal	0,1884	12,3183	0,6564	1,0573	0,9168	1,6458
<b>Sør-Trøndelag</b>	<b>59,3513</b>	<b>0,9773</b>	<b>1,0037</b>	<b>0,9947</b>	<b>1,0073</b>	<b>0,9700</b>
1702 Steinkjer	4,4129	0,5258	0,8795	1,0256	0,9729	1,2139
1703 Namsos	2,7098	0,8562	1,0695	1,0935	0,9657	1,0248

Tabell D-k: Indeks for beregnet utgiftsbehov. Kommunene 2007.

Kommune	Indeks innb. 80-89 år	Indeks innb. over 90 år	Indeks urban- kriterium	Indeks skilte og sep. 16-59 år	Indeks arbeids- ledige 16-59 år	Indeks beregnet reisetid
	7	8	9	10	11	12
1534 Haram	1,3256	1,4472	0,7378	0,6461	0,8593	2,3213
1535 Vestnes	1,1247	1,3100	0,6957	0,8193	0,7194	1,1158
1539 Rauma	1,4025	1,7024	0,7142	0,7580	0,8492	1,3667
1543 Nesset	1,3658	1,5842	0,6025	0,4936	1,0032	1,2359
1545 Midsund	1,5254	1,8024	0,5463	0,7420	0,6798	0,6555
1546 Sandøy	1,7569	2,1358	0,5028	0,5436	0,3275	0,6247
1547 Aukra	1,2782	1,4102	0,6010	0,7228	0,7669	1,0189
1548 Fræna	1,0373	0,8788	0,7453	0,8677	0,9088	1,3999
1551 Eide	0,9452	1,0822	0,6101	0,7988	0,9423	0,5707
1554 Averøy	1,2816	1,2652	0,6706	0,8702	1,0309	1,3124
1556 Frei	0,5126	0,5602	0,6711	0,8298	1,0382	0,5876
1557 Gjemnes	1,3959	1,8584	0,5836	0,7167	1,0214	1,3675
1560 Tingvoll	1,4724	1,8478	0,6010	0,6287	0,6135	1,3084
1563 Sunndal	1,2941	1,0083	0,7138	0,7689	0,8114	0,8251
1566 Surnadal	1,3753	1,6780	0,6883	0,7009	0,8270	1,1259
1567 Rindal	1,9692	1,3713	0,5553	0,3600	0,3130	0,7333
1571 Halså	1,5401	2,3143	0,5325	0,7250	0,8072	1,6131
1573 Smøla	1,5097	1,2375	0,5608	0,7069	0,8132	1,6500
1576 Aure	1,4033	1,6366	0,6189	0,7562	0,8935	2,8261
<b>Møre og Romsdal</b>	<b>1,1567</b>	<b>1,1897</b>	<b>0,7675</b>	<b>0,7942</b>	<b>0,9122</b>	<b>1,0354</b>
1601 Trondheim	0,8608	0,7591	1,3203	1,0177	1,1231	1,0394
1612 Hemne	1,1271	1,2637	0,6414	0,8327	0,8720	0,7947
1613 Snillfjord	1,5579	2,7373	0,4836	0,4400	0,6817	2,2933
1617 Hitra	1,3281	1,1618	0,6331	0,9920	0,9309	1,7132
1620 Frøya	1,3156	1,2623	0,6343	0,8127	0,9808	3,1003
1621 Ørland	0,8924	0,7368	0,6643	0,9332	1,3132	0,7326
1622 Agdenes	1,6348	1,5247	0,5378	0,5519	0,5344	1,3751
1624 Rissa	1,3870	1,7613	0,6951	0,6551	1,3426	1,6849
1627 Bjugn	1,2498	1,2032	0,6513	0,8409	1,1155	1,6645
1630 Åfjord	1,2857	1,5001	0,6091	0,5924	0,8603	1,3979
1632 Roan	1,9991	1,2723	0,4855	0,5901	0,8361	1,7057
1633 Osen	1,8466	1,4230	0,4848	0,5795	1,5710	2,1108
1634 Oppdal	1,0956	1,2753	0,6969	0,8121	0,6674	0,6599
1635 Rennebu	1,4175	1,4769	0,5826	0,6130	0,7391	1,0530
1636 Meldal	1,8885	2,1622	0,6293	0,7390	0,7003	1,0356
1638 Orkdal	0,9715	1,1197	0,7690	0,8759	0,8439	0,7725
1640 Røros	1,3160	1,6302	0,6774	0,8815	0,5374	0,9580
1644 Holtålen	1,8019	2,0940	0,5553	0,4999	0,8541	0,9616
1648 Midtre Gauldal	1,3020	1,6935	0,6829	0,6165	0,6171	1,8071
1653 Melhus	0,7905	0,6697	0,8146	0,8139	0,9053	1,3011
1657 Skaun	0,9423	0,8827	0,6892	0,8612	0,8991	0,8981
1662 Klæbu	0,4590	0,3378	0,6704	0,7624	0,8436	0,3221
1663 Malvik	0,5953	0,4689	0,7906	0,8505	0,9341	1,2275
1664 Selbu	1,5335	1,9124	0,6305	0,5724	0,7390	1,1051
1665 Tydal	1,4629	1,0345	0,4666	0,5266	0,6798	1,0865
<b>Sør-Trøndelag</b>	<b>0,9646</b>	<b>0,9319</b>	<b>1,0541</b>	<b>0,9170</b>	<b>1,0218</b>	<b>1,1143</b>
1702 Steinkjer	1,1423	0,9714	0,8767	0,9403	1,1084	0,9304
1703 Namsos	1,0847	0,9108	0,7953	1,0115	1,0490	0,7873

Tabell D-k: Indeks for beregnet utgiftsbehov. Kommunene 2007.

Kommune	Indeks reiseavst. innen sone <i>13</i>	Indeks reiseavst. til nabo- krets <i>14</i>	Indeks dødelig- het <i>15</i>	Indeks ikke-gifte 67 år og over <i>16</i>	Indeks inn- vandrere <i>17</i>	Indeks PU 16 år og over <i>18</i>
1534 Haram	2,4730	1,9940	0,8969	1,1274	0,6919	0,6831
1535 Vestnes	2,0021	1,3629	0,8445	1,0921	0,2856	4,5824
1539 Rauma	2,3277	1,5426	0,8885	1,3033	0,2191	1,0714
1543 Nesset	2,5334	2,0524	1,0832	1,3634	0,2931	1,5226
1545 Midsund	1,4242	1,8020	0,9194	1,2568	0,4271	1,3158
1546 Sandøy	1,0826	1,8724	0,8567	1,6364	0,2070	1,9923
1547 Aukra	1,5195	1,2406	0,6583	0,9140	0,5301	0,8165
1548 Fræna	1,4759	1,6894	0,8829	0,9638	0,3181	1,2993
1551 Eide	1,1360	1,1970	0,9767	0,9811	0,3048	1,3460
1554 Averøy	1,7783	1,6907	1,0149	1,1115	0,2758	0,9441
1556 Frei	0,8491	1,0176	0,9859	0,6209	0,2015	1,6722
1557 Gjemnes	2,8639	2,9941	0,8640	1,3174	0,2947	1,1557
1560 Tingvoll	2,7507	2,0568	1,0094	1,3263	0,3287	2,1773
1563 Sunndal	1,6595	1,3692	0,9843	1,2508	0,4307	0,8446
1566 Surnadal	1,9422	1,4886	1,0021	1,2704	0,1506	1,7494
1567 Rindal	1,3469	1,9322	0,9119	1,7326	0,0315	1,3465
1571 Halså	2,5447	2,2275	0,9640	1,6276	0,1553	2,6570
1573 Smøla	3,8969	2,2823	1,0548	1,5450	0,1499	1,1543
1576 Aure	5,1032	3,9672	1,1362	1,5047	0,1555	1,0178
<b>Møre og Romsdal</b>	1,3694	1,2940	0,9016	1,0659	0,4296	1,2073
1601 Trondheim	0,5003	0,4251	1,0075	0,8803	0,9454	0,6895
1612 Hemne	1,3563	1,4344	0,8237	1,0937	0,2526	0,5239
1613 Snillfjord	9,8474	5,9749	0,7801	1,6925	0,0942	0,8063
1617 Hitra	3,5702	2,5375	1,0823	1,4816	0,3187	1,6780
1620 Frøya	2,5471	2,5233	1,1727	1,3881	0,3400	1,0390
1621 Ørland	0,9174	1,1830	1,1438	1,0748	0,2506	0,9348
1622 Agdenes	2,3619	3,2657	0,7645	1,3239	0,4063	2,6866
1624 Rissa	3,1552	1,5173	0,9113	1,3170	0,1587	0,8324
1627 Bjugn	1,9927	1,3925	1,0272	1,3753	0,2056	1,0314
1630 Åfjord	2,9435	2,6847	0,9436	1,3792	0,0694	1,6114
1632 Roan	3,5711	2,8500	0,8931	1,6896	0,1233	2,3736
1633 Osen	3,9306	5,4323	1,1558	1,6281	0,0000	1,3274
1634 Oppdal	1,0147	1,2157	0,9208	1,1820	0,3488	0,9950
1635 Rennebu	2,7497	3,0060	0,9740	1,3694	0,0867	1,9075
1636 Meldal	1,7410	1,3766	0,9060	1,7236	0,1599	2,7372
1638 Orkdal	1,1766	0,9609	1,0873	1,1496	0,2905	1,0048
1640 Røros	1,6594	1,7439	0,9888	1,3377	0,4312	1,1966
1644 Holtålen	1,8344	1,6455	1,1078	1,7629	0,0787	1,6165
1648 Midtre Gauldal	3,4887	1,8069	0,9263	1,2922	0,1734	1,0531
1653 Melhus	1,1892	0,8986	0,9114	0,7764	0,2804	1,1304
1657 Skaun	1,0827	1,1361	0,8851	0,8566	0,2245	0,9149
1662 Klæbu	0,5350	1,0558	0,9654	0,5608	0,2148	1,8907
1663 Malvik	0,6497	1,0382	0,9577	0,5949	0,2879	1,1049
1664 Selbu	1,8826	2,1430	0,8284	1,3675	0,2085	1,6412
1665 Tydal	1,3085	2,6648	0,9336	1,3562	0,1880	0,3217
<b>Sør-Trøndelag</b>	1,0386	0,9085	0,9901	0,9827	0,6498	0,9208
1702 Steinkjer	1,2255	1,3403	0,9830	1,0901	0,2808	1,0297
1703 Namsos	1,5858	0,9823	1,0167	1,0308	0,2744	1,2745

Tabell D-k: Indeks for beregnet utgiftsbehov. Kommunene 2007.

Kommune	Indeks PU under 16 år	Indeks land- bruk	Indeks ber. utg.behov
	19	20	21
1534 Haram	0,4532	1,3040	1,0860
1535 Vestnes	0,6080	1,6896	1,3145
1539 Rauma	1,0662	2,4139	1,1228
1543 Nesset	1,2477	3,6240	1,2305
1545 Midsund	0,5092	1,9672	1,2344
1546 Sandøy	0,0000	1,6373	1,3668
1547 Aukra	2,2117	1,4123	1,1067
1548 Fræna	1,5084	2,2996	1,0472
1551 Eide	2,3439	2,1983	1,0875
1554 Averøy	1,0961	1,8917	1,0736
1556 Frei	1,8200	0,4092	1,0073
1557 Gjemnes	0,3659	4,1088	1,1843
1560 Tingvoll	0,3160	2,9935	1,2481
1563 Sunndal	0,1337	1,4977	1,0336
1566 Surnadal	0,6413	2,7421	1,1755
1567 Rindal	0,4689	4,6813	1,2964
1571 Halså	1,7351	4,3874	1,3827
1573 Smøla	2,2335	3,0916	1,2504
1576 Aure	1,0907	3,6400	1,2478
<b>Møre og Romsdal</b>	<b>0,8593</b>	<b>1,2544</b>	<b>1,0570</b>
1601 Trondheim	0,6729	0,1262	0,8972
1612 Hemne	0,4562	2,2665	1,0549
1613 Snillfjord	0,0000	5,9267	1,5712
1617 Hitra	1,9481	2,4439	1,2149
1620 Frøya	1,4474	1,6635	1,1807
1621 Ørland	1,7235	2,3241	1,0261
1622 Agdenes	3,3024	4,0276	1,4199
1624 Rissa	1,6785	3,4023	1,1577
1627 Bjugn	0,4226	2,7231	1,1201
1630 Åfjord	0,2954	3,7873	1,2337
1632 Roan	0,0000	4,4225	1,5116
1633 Osen	1,8492	3,6916	1,4903
1634 Oppdal	0,3013	3,5498	1,0502
1635 Rennebu	0,3691	5,5081	1,2673
1636 Meldal	0,5017	2,6641	1,3210
1638 Orkdal	0,7368	1,6407	0,9810
1640 Røros	0,1736	2,3282	1,1139
1644 Holtålen	0,9383	5,2461	1,3275
1648 Midtre Gauldal	0,5002	4,0380	1,1558
1653 Melhus	0,7598	1,7221	0,9696
1657 Skaun	0,3186	1,8689	0,9942
1662 Klæbu	0,1829	0,7041	0,9969
1663 Malvik	0,8819	0,4392	0,9363
1664 Selbu	0,4970	4,0829	1,2050
1665 Tydal	0,0000	6,0828	1,3595
<b>Sør-Trøndelag</b>	<b>0,7182</b>	<b>1,1145</b>	<b>0,9804</b>
1702 Steinkjer	1,0520	2,2935	1,0313
1703 Namsos	0,6230	0,7361	1,0394

Tabell D-k: Indeks for beregnet utgiftsbehov. Kommunene 2007.

Kommune	Andel innb. 2006 (promille)	Indeks basis- kriterium	Indeks innb. 0-5 år	Indeks innb. 6-15 år	Indeks innb. 16-66 år	Indeks innb. 67-79 år
	1	2	3	4	5	6
1711 Meråker	0,5454	4,2537	0,8065	1,0099	0,9324	1,2541
1714 Stjørdal	4,2869	0,5412	1,0758	1,1003	0,9872	0,9281
1717 Frosta	0,5317	4,3641	1,0221	1,0603	0,9418	1,1613
1718 Leksvik	0,7534	3,0796	0,9693	1,0125	0,9744	1,0575
1719 Levanger	3,8964	0,5955	1,0183	1,1001	0,9803	1,0139
1721 Verdal	2,9955	0,7745	1,0222	1,0910	0,9873	0,9296
1723 Mosvik	0,1924	12,0562	0,9412	0,9847	0,9431	1,0916
1724 Verran	0,5698	4,0719	0,7720	0,9499	0,9011	1,6051
1725 Namdalseid	0,3769	6,1556	0,7780	1,0652	0,9310	1,2846
1729 Inderøy	1,2797	1,8131	1,0178	1,1508	0,9731	0,9890
1736 Snåsa	0,4851	4,7828	0,8772	1,0727	0,9178	1,3784
1738 Lierne	0,3239	7,1631	0,9409	0,8974	0,9423	1,4949
1739 Røyrvik	0,1172	19,7908	0,9074	0,8630	0,9968	1,2675
1740 Namsskogan	0,1981	11,7151	0,8420	0,8677	0,9131	1,7075
1742 Grong	0,5207	4,4562	0,8393	0,9747	0,9416	1,3187
1743 Høylandet	0,2756	8,4176	1,0535	0,8856	0,9664	1,2083
1744 Overhalla	0,7528	3,0822	0,9892	1,0603	0,9709	1,0891
1748 Fosnes	0,1539	15,0787	0,5419	1,0542	0,9546	1,4985
1749 Flatanger	0,2530	9,1705	0,9318	1,0982	0,9238	1,3467
1750 Vikna	0,8644	2,6842	1,1142	1,0665	0,9720	1,0581
1751 Nærøy	1,1107	2,0889	0,8801	1,1177	0,9466	1,2317
1755 Leka	0,1282	18,0944	0,5381	0,8893	0,9673	1,6583
<b>Nord-Trøndelag</b>	<b>27,7345</b>	<b>2,0078</b>	<b>0,9791</b>	<b>1,0671</b>	<b>0,9694</b>	<b>1,0949</b>
1804 Bodø	9,6961	0,2393	1,0770	1,0524	1,0202	0,8722
1805 Narvik	3,9578	0,5862	0,8369	1,0023	0,9829	1,1995
1811 Bindal	0,3752	6,1839	0,7969	0,9631	0,9439	1,2905
1812 Sømna	0,4414	5,2569	0,7882	1,1026	0,9681	1,1145
1813 Brønnøy	1,6303	1,4232	0,9911	1,0954	0,9731	1,0591
1815 Vega	0,2819	8,2310	0,7140	1,0369	0,9542	1,3905
1816 Vevelstad	0,1112	20,8647	0,7239	0,9388	0,9804	1,2671
1818 Herøy	0,3717	6,2413	0,7811	0,9764	0,9764	1,2198
1820 Alstahaug	1,5745	1,4736	0,8838	1,0986	1,0119	1,0072
1822 Leirfjord	0,4646	4,9936	0,7673	1,0715	0,9751	1,0421
1824 Vefsn	2,8964	0,8011	0,9172	0,9792	0,9863	1,1676
1825 Grane	0,3325	6,9774	0,8733	0,9563	0,9512	1,4022
1826 Hattfjelldal	0,3239	7,1631	0,7811	0,9569	0,9453	1,4632
1827 Dønna	0,3248	7,1441	0,9472	0,9940	0,9719	1,1438
1828 Nesna	0,3812	6,0860	0,9578	1,0869	0,9418	1,0954
1832 Hemnes	0,9788	2,3704	0,9047	1,0681	0,9391	1,2851
1833 Rana	5,4642	0,4246	0,9155	1,0605	0,9826	1,1117
1834 Lurøy	0,4248	5,4623	0,8258	1,0209	0,9468	1,4415
1835 Træna	0,0976	23,7664	1,0602	1,1187	0,9061	1,4958
1836 Rødøy	0,2965	7,8243	1,1053	1,0615	0,9291	1,2354
1837 Meløy	1,4471	1,6033	0,9298	1,1020	0,9447	1,1578
1838 Gildeskål	0,4541	5,1097	0,7218	0,9408	0,9288	1,4557
1839 Beiarn	0,2498	9,2892	0,5180	0,8680	0,9762	1,5693
1840 Saltdal	1,0239	2,2661	0,7329	0,9349	1,0151	1,1085
1841 Fauske	2,0583	1,1272	0,8870	1,0206	0,9886	1,1165
1845 Sørfold	0,4567	5,0808	0,7366	0,9285	0,9793	1,2454

Tabell D-k: Indeks for beregnet utgiftsbehov. Kommunene 2007.

Kommune	Indeks innb. 80-89 år	Indeks innb. over 90 år	Indeks urban- kriterium	Indeks skilte og sep. 16-59 år	Indeks arbeids- ledige 16-59 år	Indeks beregnet reisetid
	7	8	9	10	11	12
1711 Meråker	1,7137	2,2030	0,5771	0,7941	0,7747	0,4934
1714 Stjørdal	0,9037	0,8788	0,8717	0,8415	0,8005	0,8181
1717 Frosta	1,3008	1,4660	0,5742	0,6716	1,2283	0,5216
1718 Leksvik	1,3123	1,0345	0,6156	0,7899	0,9518	1,3388
1719 Levanger	0,9471	0,8752	0,8552	0,8817	0,9662	1,0090
1721 Verdal	1,0082	1,0191	0,8114	0,8896	1,4106	0,8116
1723 Mosvik	1,7968	1,6875	0,4686	0,4982	0,6654	0,5674
1724 Verran	1,7921	1,9948	0,5822	0,7950	1,3034	0,9509
1725 Namdalseid	1,6341	1,6371	0,5360	0,8421	1,0871	1,3032
1729 Inderøy	0,9458	0,8882	0,6844	0,7260	1,0106	0,7995
1736 Snåsa	1,4590	1,5398	0,5637	0,7770	0,4751	0,6759
1738 Lierne	1,3178	1,3034	0,5200	0,5614	0,5139	2,6853
1739 Røyrvik	1,1061	1,1081	0,4244	0,7333	0,9830	0,8289
1740 Namsskogan	1,5550	1,8038	0,4713	0,8514	1,4871	1,5580
1742 Grong	1,5981	1,4970	0,5718	0,8065	0,8854	0,8468
1743 Høylandet	1,3525	1,2961	0,5035	0,5038	0,5575	0,8021
1744 Overhalla	1,0694	1,2511	0,6155	0,6808	0,7144	0,8252
1748 Fosnes	1,3343	1,2663	0,4481	0,9240	0,6657	1,1274
1749 Flatanger	1,2172	1,6687	0,4949	0,6926	1,2147	1,7007
1750 Vikna	0,9126	0,9393	0,6328	0,9027	1,2147	0,7557
1751 Nærøy	1,2064	1,1111	0,6653	0,5983	1,2912	1,6786
1755 Leka	1,3062	1,5196	0,4320	0,7220	1,3981	0,7292
<b>Nord-Trøndelag</b>	<b>1,1092</b>	<b>1,0656</b>	<b>0,7618</b>	<b>0,8480</b>	<b>1,0296</b>	<b>0,9350</b>
1804 Bodø	0,6754	0,6297	1,0262	0,9616	1,0737	1,3595
1805 Narvik	1,1713	0,9354	0,8578	0,9975	1,0094	0,9399
1811 Bindal	1,5120	2,8564	0,5355	0,5287	0,8191	2,4304
1812 Sømna	1,1997	1,8395	0,5532	0,6967	0,5803	0,6941
1813 Brønnøy	0,9776	1,2350	0,7184	0,9532	0,7619	1,0922
1815 Vega	1,2842	1,3825	0,5057	0,7390	0,7722	0,6335
1816 Vevelstad	1,2633	2,3364	0,4199	0,4757	1,0364	1,0753
1818 Herøy	1,3516	1,3978	0,5345	0,5159	1,6189	1,1686
1820 Alstahaug	0,7378	0,6188	0,7134	0,9555	1,6916	0,8564
1822 Leirfjord	1,3489	2,0270	0,5589	0,7187	1,5158	0,8658
1824 Vefsn	1,0931	1,0315	0,8059	1,0045	0,9682	0,7475
1825 Grane	1,1861	1,9533	0,5227	0,9943	0,6931	2,7679
1826 Hattfjelldal	1,3678	1,7045	0,5200	0,5716	0,7511	1,0615
1827 Dønna	1,1978	1,5000	0,5203	0,6007	1,4983	1,5787
1828 Nesna	1,5023	1,2778	0,5372	0,9020	0,9069	0,7447
1832 Hemnes	1,2696	1,5262	0,6487	0,9019	1,0596	1,5823
1833 Rana	1,0165	0,9509	0,9150	0,9095	1,3053	0,9774
1834 Lurøy	1,0049	2,2172	0,5490	0,7006	0,9345	8,5582
1835 Træna	0,9962	0,9980	0,4091	0,8128	0,6558	0,8744
1836 Rødøy	1,1479	1,7523	0,5109	0,7136	0,7773	9,3066
1837 Meløy	1,3105	1,3689	0,7015	0,8545	0,8229	2,7835
1838 Gildeskål	1,7610	2,0741	0,5563	0,8374	0,7050	2,3411
1839 Beiarn	1,4277	1,6903	0,4937	0,5824	1,2817	1,3989
1840 Saltdal	1,1609	1,4908	0,6546	0,7815	1,5133	0,8813
1841 Fauske	1,0736	1,0729	0,7527	0,9140	1,4993	0,9290
1845 Sørfold	1,4553	1,6357	0,5570	0,6589	1,6824	3,1969

Tabell D-k: Indeks for beregnet utgiftsbehov. Kommunene 2007.

Kommune	Indeks reiseavst. innen sone <i>13</i>	Indeks reiseavst. til nabo- krets <i>14</i>	Indeks dødelig- het <i>15</i>	Indeks ikke-gifte 67 år og over <i>16</i>	Indeks inn- vandrere <i>17</i>	Indeks PU 16 år og over <i>18</i>
1711 Meråker	0,8401	2,1962	0,9672	1,6665	0,3765	0,8886
1714 Stjørdal	0,7980	1,0610	0,9298	0,8613	0,3650	1,4699
1717 Frosta	1,0894	1,3489	1,0474	1,1669	0,1332	1,1396
1718 Leksvik	2,7169	2,4849	0,7780	1,0920	0,2350	3,0559
1719 Levanger	1,2090	1,0181	0,8951	0,9417	0,3144	1,1040
1721 Verdal	1,0983	1,2013	0,9980	0,9713	0,2506	1,2742
1723 Mosvik	1,0208	2,4627	0,9138	1,5342	0,0000	0,9445
1724 Verran	1,8615	1,4503	1,0288	1,6826	0,1491	0,7443
1725 Namdalseid	2,6972	2,8981	0,6221	1,4435	0,2630	1,4467
1729 Inderøy	1,6585	1,3435	1,0765	0,8970	0,1771	1,6098
1736 Snåsa	1,3306	1,7254	1,0271	1,4498	0,0730	1,3739
1738 Lierne	5,2708	4,8761	1,1763	1,6388	0,0219	2,4317
1739 Røyrvik	1,8036	5,0480	1,0000	1,2734	0,1208	0,0000
1740 Namsskogan	3,5118	5,8860	0,8879	1,5243	0,2503	2,1414
1742 Grong	1,7237	1,5851	1,0695	1,3062	0,2312	1,7455
1743 Høylandet	1,7900	2,9738	0,9570	1,1434	0,0514	3,9566
1744 Overhalla	2,1647	1,9789	1,0123	0,9387	0,0658	1,2878
1748 Fosnes	2,0885	4,2313	0,9524	1,4877	0,0460	1,5750
1749 Flatanger	3,5580	3,8921	1,0426	1,5473	0,1399	2,1552
1750 Vikna	1,4651	1,5673	1,1867	1,0593	0,1393	1,9626
1751 Nærøy	3,7124	2,8561	1,0555	1,2843	0,2040	1,7455
1755 Leka	1,2504	2,6402	0,9143	1,5265	0,1657	0,0000
<b>Nord-Trøndelag</b>	<b>1,5021</b>	<b>1,5287</b>	<b>0,9765</b>	<b>1,0715</b>	<b>0,2556</b>	<b>1,3806</b>
1804 Bodø	0,9742	0,6448	0,9340	0,7620	0,3702	0,6624
1805 Narvik	1,4012	0,6198	1,0368	1,1509	0,5761	0,7960
1811 Bindal	4,9334	4,6469	1,0155	1,7861	0,0189	2,0993
1812 Sømna	1,7477	1,4172	1,0625	1,3680	0,2567	1,2355
1813 Brønnøy	2,2381	1,3238	1,0247	1,0297	0,2519	2,2670
1815 Vega	1,1989	2,7454	1,2477	1,6830	0,0754	1,0747
1816 Vevelstad	1,6660	5,5665	1,3178	1,7005	0,0637	0,0000
1818 Herøy	1,6637	1,3815	1,1826	1,6063	0,3048	1,9558
1820 Alstahaug	1,6265	1,0470	1,1355	0,9081	0,4497	1,4238
1822 Leirfjord	1,9631	2,2623	0,9462	1,4994	0,3200	1,5648
1824 Vefsn	0,9194	1,0790	0,9917	1,0893	0,2934	1,3806
1825 Grane	2,0351	3,4131	1,2340	1,4965	0,1703	1,2754
1826 Hattfjelldal	2,5013	4,2037	1,0858	1,3929	0,2842	1,8705
1827 Dønna	3,1056	5,3580	1,4439	1,3688	0,1090	2,4252
1828 Nesna	1,2669	1,5637	0,9226	1,4620	0,1672	0,9536
1832 Hemnes	3,6493	2,0404	1,0480	1,3523	0,2459	1,4855
1833 Rana	1,1079	0,9665	0,9655	1,0941	0,2268	0,8538
1834 Lurøy	15,0915	10,9419	1,1040	1,3746	0,2167	2,1396
1835 Træna	1,3479	6,9582	1,5011	1,3933	0,5077	0,6206
1836 Rødøy	9,8263	9,5346	1,0872	1,3313	0,0478	1,2259
1837 Meløy	3,6453	2,7297	0,9114	1,1440	0,2593	1,1304
1838 Gildeskål	4,3191	1,8176	1,0328	1,7243	0,1559	2,2683
1839 Beiarn	2,9446	2,4551	1,0561	1,4079	0,0000	1,2129
1840 Saltdal	1,7695	1,4726	1,0878	1,1697	0,2905	4,7932
1841 Fauske	1,9711	0,8855	1,0110	1,1411	0,1032	0,7065
1845 Sørfold	3,9542	4,3356	1,2836	1,3948	0,0620	1,3268

Tabell D-k: Indeks for beregnet utgiftsbehov. Kommunene 2007.

Kommune	Indeks PU under 16 år <i>19</i>	Indeks land- bruk <i>20</i>	Indeks ber. utg.behov <i>21</i>
1711 Meråker	1,1606	2,6464	1,2374
1714 Stjørdal	1,2798	1,5709	1,0037
1717 Frosta	1,1907	3,8828	1,1679
1718 Leksvik	2,2406	2,7607	1,2565
1719 Levanger	0,9207	2,2100	1,0034
1721 Verdal	1,0566	2,0825	1,0294
1723 Mosvik	1,0965	4,5417	1,3963
1724 Verran	1,1110	2,0760	1,2431
1725 Namdalseid	2,7992	5,8243	1,3520
1729 Inderøy	1,3192	2,8290	1,0800
1736 Snåsa	2,1749	6,2922	1,2609
1738 Lierne	1,3029	7,3821	1,4249
1739 Røyrvik	1,7999	7,8014	1,4563
1740 Namsskogan	0,0000	5,1589	1,5498
1742 Grong	1,6211	3,4361	1,2531
1743 Høylandet	0,0000	5,8078	1,4215
1744 Overhalla	1,9622	3,6521	1,1146
1748 Fosnes	1,3714	6,2665	1,5431
1749 Flatanger	0,0000	4,0316	1,4501
1750 Vikna	0,7324	1,7221	1,1106
1751 Nærøy	0,7599	3,6400	1,2045
1755 Leka	1,6456	6,7416	1,4594
<b>Nord-Trøndelag</b>	<b>1,1184</b>	<b>2,4900</b>	<b>1,0924</b>
1804 Bodø	0,8052	0,4105	0,8941
1805 Narvik	0,9064	0,4398	1,0000
1811 Bindal	1,6872	4,6220	1,4606
1812 Sømna	0,4781	4,7679	1,2186
1813 Brønnøy	2,3298	1,9357	1,1424
1815 Vega	0,7486	5,1075	1,2954
1816 Vevelstad	0,0000	8,0065	1,5922
1818 Herøy	1,7029	1,9878	1,2701
1820 Alstahaug	1,3402	1,1737	1,0151
1822 Leirfjord	0,0000	4,4257	1,2699
1824 Vefsn	1,0928	1,1384	1,0259
1825 Grane	0,0000	4,4999	1,3184
1826 Hattfjelldal	0,0000	7,0792	1,3563
1827 Dønna	1,9492	4,8674	1,3911
1828 Nesna	1,1070	3,3425	1,2299
1832 Hemnes	0,6467	2,4685	1,2047
1833 Rana	1,1199	0,7724	0,9935
1834 Lurøy	1,9871	2,6369	1,6334
1835 Træna	2,1615	0,4024	1,6653
1836 Rødøy	2,1348	5,2629	1,5793
1837 Meløy	1,3123	1,5868	1,1737
1838 Gildeskål	1,3941	3,9361	1,4111
1839 Beiarn	0,8448	6,9815	1,3491
1840 Saltdal	0,6183	2,2502	1,3138
1841 Fauske	0,9227	1,1474	1,0084
1845 Sørfold	0,9242	3,9977	1,3076



Tabell D-k: Indeks for beregnet utgiftsbehov. Kommunene 2007.

Kommune	Andel innb. 2006 (promille)	Indeks basis- kriterium	Indeks innb. 0-5 år	Indeks innb. 6-15 år	Indeks innb. 16-66 år	Indeks innb. 67-79 år
	1	2	3	4	5	6
1848 Steigen	0,5948	3,9008	0,7686	0,9963	0,9461	1,2663
1849 Hamarøy	0,3924	5,9122	0,6301	0,8676	0,9657	1,3122
1850 Tysfjord	0,4564	5,0832	0,6929	0,9430	1,0069	1,2067
1851 Lødingen	0,4987	4,6526	0,6630	0,9339	0,9452	1,4898
1852 Tjeldsund	0,3008	7,7122	0,9174	0,8221	0,9385	1,4647
1853 Evenes	0,2942	7,8873	0,8308	0,9227	0,9521	1,4022
1854 Ballangen	0,5821	3,9860	0,8594	0,9684	0,9589	1,1927
1856 Røst	0,1289	18,0036	0,8031	1,0967	0,9524	1,3319
1857 Værøy	0,1612	14,3933	0,7669	1,0063	0,9821	1,2555
1859 Flakstad	0,3133	7,4045	0,8258	1,1635	0,8865	1,6107
1860 Vestvågøy	2,3268	0,9971	0,9996	1,1216	0,9471	1,1484
1865 Vågan	1,9441	1,1935	0,9006	0,9938	0,9910	1,1083
1866 Hadsel	1,7243	1,3456	0,8354	1,0106	0,9783	1,1886
1867 Bø	0,6349	3,6545	0,7246	0,9132	0,8936	1,6988
1868 Øksnes	0,9842	2,3574	0,9728	1,1373	0,9545	1,1818
1870 Sortland	2,0773	1,1169	0,9758	1,1551	0,9785	0,8954
1871 Andøy	1,1303	2,0527	0,7809	1,0145	0,9515	1,3372
1874 Moskenes	0,2549	9,1007	0,7330	0,9197	0,9219	1,7083
<b>Nordland</b>	<b>50,9151</b>	<b>2,0051</b>	<b>0,9130</b>	<b>1,0362</b>	<b>0,9804</b>	<b>1,1229</b>
1901 Harstad	5,0058	0,4635	0,9115	1,0276	1,0107	0,9893
1902 Tromsø	13,7054	0,1693	1,0946	1,0416	1,0510	0,6913
1911 Kvæfjord	0,6610	3,5103	0,7482	1,1809	0,9739	1,0543
1913 Skånland	0,6288	3,6896	0,6949	0,8249	1,0262	1,1855
1915 Bjarkøy	0,1157	20,0487	0,9441	0,9298	0,8716	1,3061
1917 Ibestad	0,3513	6,6050	0,5811	0,8961	0,8949	1,9035
1919 Gratangen	0,2683	8,6475	0,8037	1,0296	0,8881	1,6614
1920 Lavangen	0,2230	10,4021	0,9410	0,9216	0,9088	1,5621
1922 Bardu	0,8187	2,8339	1,0641	0,9494	1,0015	1,0639
1923 Salangen	0,4877	4,7575	0,8018	1,0735	1,0013	1,0874
1924 Målselv	1,4176	1,6367	0,9492	1,0411	0,9862	1,1060
1925 Sørreisa	0,7159	3,2409	1,0562	1,0992	0,9693	1,0557
1926 Dyrøy	0,2791	8,3136	0,8448	1,0013	0,9053	1,5055
1927 Tranøy	0,3444	6,7373	0,8516	0,9047	0,9317	1,5250
1928 Torsken	0,2166	10,7126	0,6239	0,9047	0,9435	1,5141
1929 Berg	0,2146	10,8094	0,6162	1,0849	0,9489	1,4442
1931 Lenvik	2,3816	0,9742	1,0141	1,0763	0,9759	1,0714
1933 Balsfjord	1,2002	1,9332	0,7881	1,0545	0,9481	1,4516
1936 Karlsøy	0,5105	4,5446	0,6927	0,9689	0,9878	1,3298
1938 Lyngen	0,6812	3,4059	0,9159	0,9737	0,9612	1,3012
1939 Storfjord	0,4164	5,5726	1,0427	0,9798	1,0035	1,0891
1940 Kåfjord	0,4873	4,7617	0,7907	1,0020	0,9727	1,3565
1941 Skjervøy	0,6403	3,6238	0,8577	1,1689	0,9748	1,1124
1942 Nordreisa	1,0284	2,2561	0,9198	0,9870	0,9919	1,1509
1943 Kvænangen	0,2989	7,7622	0,7791	0,9403	0,9413	1,5599
<b>Troms</b>	<b>33,0987</b>	<b>1,7525</b>	<b>0,9753</b>	<b>1,0313</b>	<b>1,0100</b>	<b>0,9706</b>
2002 Vardø	0,5039	4,6049	0,8845	0,9084	0,9854	1,3423
2003 Vadsø	1,3176	1,7609	0,9776	1,1238	1,0038	0,9741
2004 Hammerfest	2,0174	1,1501	1,0261	1,0286	1,0254	0,8801

Tabell D-k: Indeks for beregnet utgiftsbehov. Kommunene 2007.

Kommune	Indeks innb. 80-89 år	Indeks innb. over 90 år	Indeks urban- kriterium	Indeks skilte og sep. 16-59 år	Indeks arbeids- ledige 16-59 år	Indeks beregnet reisetid
	7	8	9	10	11	12
1848 Steigen	1,6078	2,0202	0,5872	0,8449	1,4639	3,1802
1849 Hamarøy	1,8449	2,2344	0,5403	1,0194	1,4357	1,7817
1850 Tysfjord	1,1482	1,4230	0,5569	0,6882	1,7113	4,1061
1851 Lødingen	1,6793	1,3025	0,5669	0,8354	1,6434	0,9565
1852 Tjeldsund	1,7061	1,5113	0,5124	0,8023	1,0215	2,6901
1853 Evenes	1,3592	1,9872	0,5101	0,9891	1,1318	1,1770
1854 Ballangen	1,5594	1,5064	0,5847	0,7441	1,4079	0,7346
1856 Røst	1,1320	1,0080	0,4325	0,9493	0,6955	0,1036
1857 Værøy	1,2066	0,8059	0,4523	0,6564	2,2242	0,0372
1859 Flakstad	1,2932	1,4510	0,5166	0,4432	1,5120	1,1261
1860 Vestvågøy	1,1494	1,0328	0,7714	0,9194	1,4088	0,9525
1865 Vågan	1,1117	1,1025	0,7442	0,9388	1,3898	1,1851
1866 Hadsel	1,1876	1,2808	0,7265	0,9204	1,2996	1,5540
1867 Bø	1,8978	2,1996	0,5949	0,8280	1,7144	0,9523
1868 Øksnes	1,0046	0,7259	0,6494	0,8566	1,7173	0,7965
1870 Sortland	1,0716	1,1725	0,7541	1,0823	1,3192	0,8027
1871 Andøy	1,3384	1,6951	0,6677	0,9477	1,1215	1,7981
1874 Moskenes	1,3987	2,0381	0,4957	0,6225	1,3561	0,7361
<b>Nordland</b>	1,0840	1,1347	0,7797	0,9062	1,2077	1,3565
1901 Harstad	0,9628	0,7331	0,8991	1,0099	1,1639	0,8365
1902 Tromsø	0,5653	0,5450	1,0998	1,0026	0,9605	1,2091
1911 Kvæfjord	1,1689	1,0810	0,5997	0,9054	0,9493	1,3811
1913 Skånland	1,1427	2,1690	0,5938	0,7571	1,1810	1,7051
1915 Bjarkøy	2,5678	2,5256	0,4233	0,6857	0,7745	1,4937
1917 Ibestad	1,7996	2,0339	0,5285	0,7248	1,2758	2,3240
1919 Gratangen	1,5506	2,0577	0,5008	0,9489	1,3363	1,0253
1920 Lavangen	1,4292	2,6208	0,4826	0,6671	1,2056	0,4380
1922 Bardu	0,8909	0,9917	0,6260	0,6098	0,8289	0,7696
1923 Salangen	0,8863	1,1986	0,5643	0,8542	0,8665	0,6423
1924 Målselv	0,9643	0,9851	0,6986	0,8746	0,7317	1,7261
1925 Sørreisa	0,9811	0,8165	0,6094	0,8821	1,0016	0,5738
1926 Dyrøy	1,5875	2,2110	0,5047	0,6042	1,1012	0,6666
1927 Tranøy	1,5532	1,4145	0,5264	1,0177	1,0039	2,3635
1928 Torsken	1,5966	2,6990	0,4798	0,7022	1,4189	3,1792
1929 Berg	1,2334	1,6643	0,4789	0,7086	1,0142	1,2646
1931 Lenvik	1,0300	0,6136	0,7750	0,8857	1,0323	1,6556
1933 Balsfjord	1,1390	0,8930	0,6757	0,7576	1,0243	2,0126
1936 Karlsøy	1,1430	1,2722	0,5695	0,8549	1,3544	4,0800
1938 Lyngen	1,2452	1,0488	0,6034	0,5921	1,6729	2,2290
1939 Storfjord	0,7656	0,8580	0,5468	0,8576	1,1687	1,5402
1940 Kåfjord	1,0201	1,3996	0,5642	0,7057	1,7344	2,3092
1941 Skjervøy	0,9282	0,7101	0,5959	0,8779	1,4599	1,1947
1942 Nordreisa	1,0297	0,8842	0,6552	0,9356	1,4693	1,2104
1943 Kvænangen	1,3918	1,0865	0,5117	0,7964	1,4994	2,8494
<b>Troms</b>	0,8665	0,8281	0,8651	0,9227	1,0666	1,3431
2002 Vardø	1,0509	0,9668	0,5680	0,9318	2,8209	0,3073
2003 Vadsø	0,6889	0,5669	0,6885	0,8983	1,7784	0,5144
2004 Hammerfest	0,6856	1,0142	0,7497	0,9998	0,9394	0,7932

Tabell D-k: Indeks for beregnet utgiftsbehov. Kommunene 2007.

Kommune	Indeks reiseavst. innen sone <i>13</i>	Indeks reiseavst. til nabo- krets <i>14</i>	Indeks dødelig- het <i>15</i>	Indeks ikke-gifte 67 år og over <i>16</i>	Indeks inn- vandrere <i>17</i>	Indeks PU 16 år og over <i>18</i>
1848 Steigen	4,2867	3,2486	1,1333	1,6510	0,1429	0,7130
1849 Hamarøy	3,9860	3,1953	1,0456	1,8175	0,1083	2,3158
1850 Tysfjord	6,9906	2,5237	1,2200	1,4973	0,1086	3,1857
1851 Lødingen	2,0402	1,7475	0,9404	1,5767	0,2840	1,8224
1852 Tjeldsund	3,8775	2,1798	0,7794	1,4887	0,2589	2,8195
1853 Evenes	2,1460	2,7296	1,1956	1,7932	0,1444	2,2656
1854 Ballangen	1,5040	1,5579	1,0070	1,5673	0,1703	1,5613
1856 Røst	0,1528	0,7085	1,1371	1,3644	0,4395	1,4104
1857 Værøy	0,0789	2,8944	1,2727	1,3789	0,0439	2,2551
1859 Flakstad	2,4522	2,1782	0,9354	1,3552	0,1582	1,3535
1860 Vestvågøy	1,2628	1,2260	1,1085	1,1877	0,1948	1,3280
1865 Vågan	1,9856	2,1324	1,2061	1,2850	0,3096	1,0908
1866 Hadsel	2,1304	1,1622	1,1049	1,3122	0,2792	1,1947
1867 Bø	2,3894	1,2763	1,2464	1,8812	0,2454	1,8132
1868 Øksnes	1,3812	1,7231	1,1614	1,0955	0,1870	2,0930
1870 Sortland	1,2511	1,4265	0,9736	1,0365	0,3579	1,4583
1871 Andøy	3,6690	1,8079	1,0631	1,3824	0,2130	1,3936
1874 Moskenes	1,0109	1,6809	1,1496	1,5876	0,0555	0,9506
<b>Nordland</b>	1,9326	1,5258	1,0327	1,1504	0,2876	1,2685
1901 Harstad	0,7846	0,8396	1,0246	0,9325	0,3112	0,7746
1902 Tromsø	1,1300	0,9169	1,0179	0,6833	0,5197	0,5614
1911 Kvæfjord	2,2091	2,3010	1,0642	1,1645	0,1607	10,8166
1913 Skånland	3,3022	2,1281	0,9788	1,3242	0,2027	3,3721
1915 Bjarkøy	2,2742	3,0837	0,7598	2,2074	0,9178	0,5235
1917 Ibestad	2,1240	1,9997	1,1681	1,8416	0,3427	1,7248
1919 Gratangen	1,9579	2,3646	1,0924	1,9536	0,3431	2,2582
1920 Lavangen	0,7886	2,1419	0,9198	1,8443	0,2222	2,4447
1922 Bardu	1,4280	1,5669	0,9308	0,9523	0,2681	1,4801
1923 Salangen	1,1938	1,5626	1,3221	1,2381	0,2178	2,3604
1924 Målselv	2,9836	2,6873	1,1578	1,1046	0,0949	0,9403
1925 Sørreisa	0,9642	1,5687	1,0644	1,1029	0,4154	1,4387
1926 Dyrøy	1,2138	3,1522	1,0502	2,0803	0,1269	1,9539
1927 Tranøy	5,3647	3,2259	1,1064	1,6280	0,2056	2,4631
1928 Torsken	7,1929	3,1802	1,2179	1,8381	0,1962	1,3987
1929 Berg	2,3306	2,4533	1,2289	1,6538	0,0660	1,1291
1931 Lenvik	2,6929	2,2861	1,0584	1,1269	0,2289	1,4755
1933 Balsfjord	4,1060	2,8104	1,1234	1,4042	0,1121	1,4640
1936 Karlsøy	7,0054	3,4805	0,9759	1,1892	0,4438	1,3054
1938 Lyngen	4,7051	2,6016	1,1186	1,2906	0,0728	2,5793
1939 Storfjord	4,6895	2,9633	1,2671	1,1235	0,2381	1,6007
1940 Kåfjord	3,3750	1,5575	1,1429	1,4502	0,1017	1,4921
1941 Skjervøy	1,9549	2,4647	1,0986	1,0726	0,1991	1,6087
1942 Nordreisa	2,1522	2,1176	1,1685	1,2291	0,1859	1,8853
1943 Kvænangen	3,3935	4,6288	1,1766	1,8202	0,0711	3,0404
<b>Troms</b>	1,8664	1,5554	1,0538	0,9859	0,3519	1,2777
2002 Vardø	0,6194	0,6499	1,3961	1,5341	0,2811	0,9620
2003 Vadsø	0,8456	0,5463	1,2457	0,9341	0,3386	0,7817
2004 Hammerfest	0,7342	1,0996	1,0896	0,8683	0,4387	0,7208

Tabell D-k: Indeks for beregnet utgiftsbehov. Kommunene 2007.

Kommune	Indeks PU under 16 år <i>19</i>	Indeks land- bruk <i>20</i>	Indeks ber. utg.behov <i>21</i>
1848 Steigen	1,0643	5,0796	1,3023
1849 Hamarøy	0,5377	3,4091	1,4349
1850 Tysfjord	0,9246	2,2733	1,4007
1851 Lødingen	1,2694	1,4937	1,2712
1852 Tjeldsund	1,4028	2,6225	1,4343
1853 Evenes	1,4347	3,9281	1,4030
1854 Ballangen	0,3625	3,1664	1,2124
1856 Røst	0,0000	1,6397	1,4726
1857 Værøy	2,6181	0,8891	1,4438
1859 Flakstad	1,3468	2,3058	1,3337
1860 Vestvågøy	1,0883	1,8549	1,0910
1865 Vågan	0,9769	0,8344	1,0588
1866 Hadsel	0,6119	1,7074	1,0921
1867 Bø	0,3324	3,1000	1,3445
1868 Øksnes	2,1440	1,2539	1,1496
1870 Sortland	1,5237	1,3053	1,0881
1871 Andøy	1,1201	1,9903	1,1992
1874 Moskenes	2,4831	0,3384	1,3115
<b>Nordland</b>	<b>1,0610</b>	<b>1,5603</b>	<b>1,0918</b>
1901 Harstad	0,9274	0,5231	0,9449
1902 Tromsø	0,8930	0,3357	0,8588
1911 Kvæfjord	2,5540	2,4956	1,8149
1913 Skånland	1,6778	2,5695	1,2939
1915 Bjarkøy	1,8234	4,4362	1,7644
1917 Ibestad	1,2014	3,5414	1,4178
1919 Gratangen	0,7865	3,3704	1,4863
1920 Lavangen	0,9460	3,5702	1,4760
1922 Bardu	0,2577	2,5850	1,0271
1923 Salangen	0,0000	2,4502	1,1948
1924 Målselv	0,8931	2,7054	1,0644
1925 Sørreisa	0,5895	1,5348	1,0873
1926 Dyrøy	0,0000	3,6342	1,4309
1927 Tranøy	2,4510	3,3455	1,4389
1928 Torsken	1,9486	1,0884	1,5473
1929 Berg	0,0000	0,8288	1,3793
1931 Lenvik	1,7721	1,1953	1,0751
1933 Balsfjord	1,2308	4,1590	1,1803
1936 Karlsøy	2,0666	2,7326	1,2792
1938 Lyngen	0,9293	2,9777	1,2738
1939 Storfjord	0,0000	3,2657	1,1759
1940 Kåfjord	0,8661	3,8904	1,2240
1941 Skjervøy	1,6479	0,8262	1,1513
1942 Nordreisa	2,4623	2,8903	1,1305
1943 Kvænangen	3,5298	4,8456	1,4956
<b>Troms</b>	<b>1,0966</b>	<b>1,3365</b>	<b>1,0306</b>
2002 Vardø	0,0000	0,6253	1,0843
2003 Vadsø	0,4804	1,0196	0,9549
2004 Hammerfest	0,9414	0,2106	0,9226

Tabell D-k: Indeks for beregnet utgiftsbehov. Kommunene 2007.

Kommune	Andel innb. 2006 (promille)	Indeks basis- kriterium	Indeks innb. 0-5 år	Indeks innb. 6-15 år	Indeks innb. 16-66 år	Indeks innb. 67-79 år
	1	2	3	4	5	6
2011 Kautokeino	0,6461	3,5911	1,0813	1,0316	1,0499	0,7693
2012 Alta	3,8552	0,6018	1,2246	1,2039	0,9960	0,7715
2014 Loppa	0,2614	8,8757	0,7039	0,9216	0,9540	1,5387
2015 Hasvik	0,2226	10,4222	0,7620	0,9956	0,9809	1,3349
2017 Kvalsund	0,2306	10,0618	0,7232	0,8776	0,9937	1,5110
2018 Måsøy	0,2965	7,8243	0,7369	0,9424	0,9775	1,5465
2019 Nordkapp	0,7176	3,2331	0,9134	1,0406	0,9761	1,1852
2020 Porsanger	0,9099	2,5500	0,9480	0,9355	1,0303	0,9996
2021 Karasjok	0,6226	3,7266	0,9790	1,1711	0,9893	1,0205
2022 Lebesby	0,2998	7,7399	1,0071	0,9215	0,9822	1,3076
2023 Gamvik	0,2319	10,0057	0,6943	1,0112	1,0079	1,1822
2024 Berlevåg	0,2379	9,7520	0,9184	0,9518	0,9645	1,3460
2025 Tana	0,6478	3,5816	0,8832	0,9892	0,9997	1,2141
2027 Nesseby	0,1922	12,0697	0,5384	0,8522	0,9764	1,6259
2028 Båtsfjord	0,4679	4,9591	1,0754	0,9714	1,0284	0,9473
2030 Sør-Varanger	2,0396	1,1376	0,9670	1,0615	0,9966	1,0350
<b>Finnmark</b>	15,7184	2,8046	1,0130	1,0659	1,0022	1,0019
<b>Hele landet</b>	1 000	1,0000	1,0000	1,0000	1,0000	1,0000

Tabell D-k: Indeks for beregnet utgiftsbehov. Kommunene 2007.

Kommune	Indeks innb. 80-89 år	Indeks innb. over 90 år	Indeks urban- kriterium	Indeks skilte og sep. 16-59 år	Indeks arbeids- ledige 16-59 år	Indeks beregnet reisetid
	7	8	9	10	11	12
2011 Kautokeino	0,4850	0,5027	0,5970	0,4094	2,6558	1,3012
2012 Alta	0,5171	0,5391	0,8533	0,9588	1,3253	1,3915
2014 Loppa	1,4881	0,7454	0,4982	0,9992	2,5962	4,5331
2015 Hasvik	1,0679	1,0212	0,4824	1,0248	2,4733	1,3783
2017 Kvalsund	0,9841	0,8450	0,4858	1,0037	1,3327	1,8933
2018 Måsøy	0,9474	0,7666	0,5109	0,7805	2,1591	1,8465
2019 Nordkapp	1,0766	0,7241	0,6097	1,1057	2,2125	1,4911
2020 Porsanger	0,8788	0,6068	0,6393	1,1556	1,7732	1,4561
2021 Karasjok	0,6856	0,4695	0,5926	0,8869	1,8304	0,4536
2022 Lebesby	0,9372	0,7584	0,5120	1,0919	2,0504	3,0058
2023 Gamvik	0,8388	2,1008	0,4864	1,0979	2,2641	2,6016
2024 Berlevåg	1,1582	1,0920	0,4889	1,0423	1,7761	0,2213
2025 Tana	0,8173	0,9525	0,5973	0,9085	1,5615	1,8481
2027 Nesseby	1,4053	1,1826	0,4685	1,0664	1,7985	0,8267
2028 Båtsfjord	0,6698	0,5553	0,5597	0,9116	2,9011	0,1884
2030 Sør-Varanger	0,8636	0,8439	0,7513	0,9905	1,2870	1,6610
<b>Finnmark</b>	0,7562	0,7438	0,6950	0,9575	1,6480	1,2839
<b>Hele landet</b>	1,0000	1,0000	1,0000	1,0000	1,0000	1,0000

Tabell D-k: Indeks for beregnet utgiftsbehov. Kommunene 2007.

Kommune	Indeks reiseavst. innen sone <i>13</i>	Indeks reiseavst. til nabo- krets <i>14</i>	Indeks dødelig- het <i>15</i>	Indeks ikke-gifte 67 år og over <i>16</i>	Indeks inn- vandrere <i>17</i>	Indeks PU 16 år og over <i>18</i>
2011 Kautokeino	3,0636	4,7150	1,0887	0,6367	0,0658	1,5004
2012 Alta	1,8332	2,0810	1,1024	0,7392	0,2259	1,2730
2014 Loppa	7,4810	5,8170	1,2333	1,4214	0,3250	1,1589
2015 Hasvik	2,8261	1,7947	1,1849	1,5796	0,4135	1,0886
2017 Kvalsund	4,0333	7,3638	1,2710	1,4099	0,1535	1,5765
2018 Måsøy	2,4474	1,4063	1,3837	1,4432	0,4537	2,2475
2019 Nordkapp	1,1308	1,7260	1,3478	1,2574	0,2368	1,0975
2020 Porsanger	3,0988	2,3641	1,2885	0,9589	0,2179	0,7325
2021 Karasjok	0,9078	2,4175	0,9415	0,9378	0,1137	1,3624
2022 Lebesby	7,1870	4,2550	1,2710	1,5051	0,3307	1,8190
2023 Gamvik	3,8277	5,9168	1,2640	1,3019	0,2748	0,7838
2024 Berlevåg	0,4457	0,8949	1,2319	1,6454	0,1190	1,7826
2025 Tana	4,0677	5,5355	1,2216	1,2649	0,1093	1,8705
2027 Nesseby	1,8390	2,4755	1,2197	2,0882	0,4052	1,8911
2028 Båtsfjord	0,3170	0,6244	1,3782	1,0211	0,4843	1,4245
2030 Sør-Varanger	2,7340	2,3738	1,2215	1,0980	0,4235	1,1883
<b>Finnmark</b>	2,0519	2,2471	1,1859	1,0137	0,2928	1,1795
<b>Hele landet</b>	1,0000	1,0000	1,0000	1,0000	1,0000	1,0000

Tabell D-k: Indeks for beregnet utgiftsbehov. Kommunene 2007.

Kommune	Indeks PU under 16 år	Indeks land- bruk	Indeks ber. utg.behov
	<i>19</i>	<i>20</i>	<i>21</i>
2011 Kautokeino	0,0000	5,2277	1,0534
2012 Alta	1,1494	1,1907	0,9850
2014 Loppa	0,8072	2,0768	1,4540
2015 Hasvik	2,8436	1,6782	1,3258
2017 Kvalsund	0,0000	4,0593	1,3735
2018 Måsøy	0,7116	1,4203	1,2889
2019 Nordkapp	2,0583	0,4359	1,1127
2020 Porsanger	0,2319	3,0502	1,0198
2021 Karasjok	1,6946	4,0835	1,0819
2022 Lebesby	0,0000	4,5871	1,3547
2023 Gamvik	2,7300	2,5858	1,3840
2024 Berlevåg	0,8869	1,5479	1,2945
2025 Tana	2,2801	5,4504	1,2217
2027 Nesseby	1,0977	5,6124	1,4568
2028 Båtsfjord	1,3530	0,9816	1,0378
2030 Sør-Varanger	0,7242	1,1347	1,0502
<b>Finnmark</b>	0,9800	1,7611	1,0594
<b>Hele landet</b>	1,0000	1,0000	1,0000



## Tabell E-k

### Kriteriedata. Kommunene

I tabell E-k presenteres kriteriedata som ligger til grunn for beregningen av indeksverdiene som er presentert i tabell D-k.

#### **Kolonne 1 – Totalt innbyggertall per 1. januar 2006**

Tall fra Statistisk sentralbyrå (SSB). Befolkningsstatistikk 2006.

#### **Kolonne 2 - Basiskriteriet**

Basiskriteriet har samme kriterieverdi for alle kommuner.

#### **Kolonne 3-8 - Innbyggertall fordelt på aldersgrupper per 1. januar 2006**

Statistikk fra Statistisk sentralbyrå. Befolkningsstatistikk 2006.

#### **Kolonne 9 - Urbanitetskriterium**

Folketall opphøyd i 1,2.

#### **Kolonne 10 - Skilte og separerte 16 – 59 år per 1. januar 2006**

Statistikk fra Statistisk sentralbyrå utarbeidet for Kommunal- og regionaldepartementet.

#### **Kolonne 11 - Arbeidsledige 16 – 59 år**

Som grunnlag for kriteriet benyttes årsgjennomsnitt i 2005 for registrerte arbeidsledige, yngre enn 60 år. Statistikk fra Statistisk sentralbyrå utarbeidet for Kommunal- og regionaldepartementet.

Tidligere har antall arbeidsledige 25-59 år blitt multiplisert med 1/3 og summert med antall arbeidsledige 16-24 år. Som følge av endringen i kostnadsnøkkelen for sosialtjenesten (knyttet til rus og psykiatri) brukes fra og med 2004 uvektede tall for arbeidsledige, jf. St. meld. nr. 6 (2003 – 2004).

#### **Kolonne 12 – Beregnet reisetid**

Beregnet reisetid er modellberegnet reisetid i minutter til kommunesenteret for alle innbyggerne i kommunen ut fra bestemte forutsetninger. Nærmere omtale er gitt i St.prp. nr. 62 (1999-2000) *Om kommuneøkonomien 2001 m.v.* Statistikk fra Statistisk sentralbyrå utført for Kommunal- og regionaldepartementet.

#### **Kolonne 13 - Reiseavstand innen sone**

Reiseavstand innen sone (i km) er modellberegnet reiseavstand til sonesenter. En sone er et geografisk sammenhengende område bestående av grunnkretser. Nærmere omtale av kriteriet er gitt i St.prp. nr. 62 (1999-2000) *Om kommuneøkonomien 2001 m.v.* Statistikk fra Statistisk sentralbyrå utført for Kommunal- og regionaldepartementet.

#### **Kolonne 14 - Reiseavstand til nærmeste nabokrets**

Reiseavstand til nærmeste nabokrets (i km) er innbyggernes avstand fra senter i egen grunnkrets til senter i nærmeste nabogrunnkrets innenfor samme sone summert for alle kommunens innbyggere. Nærmere omtale av kriteriet er gitt i St.prp. nr. 62 (1999-

2000) *Om kommuneøkonomien 2001 m.v.* Statistikk fra Statistisk sentralbyrå utført for Kommunal- og regionaldepartementet.

### **Kolonne 15 - Alders- og kjønnsstandardisert dødelighet**

Alders- og kjønnsstandardisert dødelighet for hele befolkningen, gjennomsnitt for årene 2001-2005. Statistikk fra Statistisk sentralbyrå utarbeidet for Kommunal- og regionaldepartementet.

### **Kolonne 16 - Ikke-gifte 67 år og over per 1. januar 2006**

Definisjon av ikke-gift: aldri tidligere gift, skilt, separert (inklusive skilt, separert, gjenlevende partner), enker og enkemenn. Statistikk fra Statistisk sentralbyrå utarbeidet for Kommunal- og regionaldepartementet.

### **Kolonne 17 – Personer med innvandrerbakgrunn fra ikke-vestlige land**

Definert som førstegenerasjons innvandrere uten flyktningstatus fra ikke-industrialiserte land bosatt i Norge per 1. januar 2006, og førstegenerasjons innvandrere med flyktningstatus (både fra ikke-industrialiserte og industrialiserte land) bosatt i Norge før 1. januar 2001. Definisjon av person fra ikke-industrialisert land: personens fødeland er Asia, Afrika, Mellom- og Sør-Amerika eller Tyrkia. Statistikk utarbeidet av Statistisk sentralbyrå for Kommunal- og regionaldepartementet.

### **Kolonne 18 - Antall mennesker med psykisk utviklingshemning 16 år og eldre**

Tallmaterialet er per 1. januar 2006.

### **Kolonne 19 - Antall mennesker med psykisk utviklingshemning 0 – 15 år**

Tallmaterialet er per 1. januar 2006.

### **Kolonne 20 – 23 Landbrukskriteriet**

Landbrukskriteriet består av fire bakenforliggende kriterier: dyrket areal (30 prosent vekt), antall driftsenheter (20 prosent vekt), antall landbrukseiendommer (40 prosent vekt) og kommunenes areal (10 prosent vekt). Disse fire bakenforliggende kriteriene er vist som fire kolonner i tabell E. I tabell D er disse sammenvektet til ett landbrukskriterium. Landbrukskriteriet beregnes på følgende måte for den enkelte kommune:

$$\frac{\text{Dyrket areal i kom. X} * 0,3}{\text{Dyrket areal i landet}} + \frac{\text{Ant. Driftsenh. i kom. X} * 0,2}{\text{Antall driftsenh. i landet}} + \frac{\text{Ant. landbr.eiend. i kom. X} * 0,4}{\text{Antall landbr.eiend. i landet}} + \frac{\text{Areal i kom. X} * 0,1}{\text{Areal i landet}}$$

### **Kolonne 24 - Skatt i prosent av landsgjennomsnittet i 2005**

Tabell E-k: Kriteriedata for kommunene.

Kommune	Innbygger- tall per 1.1.2006	Basis- kriteriet	Innbyggere fordelt etter alder:						Urbanitets- kriterium
			0 - 5	6 - 15	16 - 66	67 - 79	80 - 89	Over 89	
	1	2	3	4	5	6	7	8	9
0101 Halden	27 722	1	1 927	3 578	18 008	2 671	1356	182	214 481
0104 Moss	28 182	1	1 910	3 529	18 705	2 720	1127	191	218 759
0105 Sarpsborg	50 115	1	3 520	6 454	33 039	4 735	2057	310	436 477
0106 Fredrikstad	70 791	1	4 906	9 293	46 259	6 867	2982	484	660 653
0111 Hvaler	3 821	1	215	470	2 608	372	140	16	19 889
0118 Aremark	1 456	1	112	192	910	145	82	15	6 249
0119 Marker	3 505	1	229	459	2 224	374	190	29	17 932
0121 Rømskog	670	1	39	82	394	94	55	6	2 462
0122 Trøgstad	5 013	1	344	633	3 330	439	238	29	27 550
0123 Spydeberg	4 856	1	341	676	3 244	382	190	23	26 518
0124 Askim	14 184	1	1 001	1 888	9 490	1 157	562	86	95 975
0125 Eidsberg	10 267	1	752	1 358	6 719	924	434	80	65 123
0127 Skiptvet	3 400	1	255	479	2 239	273	137	17	17 289
0128 Rakkestad	7 366	1	550	956	4 755	723	324	58	43 720
0135 Råde	6 544	1	456	875	4 241	661	269	42	37 933
0136 Rygge	13 862	1	1 048	2 002	8 922	1 320	518	52	93 366
0137 Våler	4 071	1	287	660	2 719	282	111	12	21 461
0138 Hobøl	4 564	1	351	672	3 096	312	112	21	24 616
<b>Østfold</b>	<b>260 389</b>	<b>18</b>	<b>18 243</b>	<b>34 256</b>	<b>170 902</b>	<b>24 451</b>	<b>10884</b>	<b>1 653</b>	<b>2 030 452</b>
0211 Vestby	13 159	1	1 093	1 891	8 978	838	312	47	87 714
0213 Ski	27 010	1	2 266	4 053	17 848	2 085	682	76	207 888
0214 Ås	14 530	1	1 169	2 245	9 537	1 114	407	58	98 791
0215 Frogn	13 585	1	978	2 114	8 972	1 085	383	53	91 132
0216 Nesodden	16 541	1	1 249	2 659	10 987	1 173	421	52	115 418
0217 Oppegård	23 897	1	1 963	3 557	15 676	1 919	712	70	179 478
0219 Bærum	105 928	1	8 846	15 224	67 719	8 988	4538	613	1 071 551
0220 Asker	51 484	1	4 170	8 083	33 288	4 169	1577	197	450 824
0221 Aurskog-Høland	13 379	1	909	1 829	8 736	1 260	558	87	89 476
0226 Sørum	13 367	1	1 082	1 977	8 855	991	400	62	89 380
0227 Fet	9 734	1	716	1 418	6 529	775	263	33	61 087
0228 Rælingen	14 857	1	1 158	1 956	10 377	1 002	331	33	101 465
0229 Enebakk	9 442	1	715	1 460	6 523	525	192	27	58 895
0230 Lørenskog	30 929	1	2 389	4 442	21 054	2 202	754	88	244 590
0231 Skedsmo	43 201	1	3 615	5 839	28 713	3 476	1374	184	365 252
0233 Nittedal	19 722	1	1 659	3 142	13 150	1 313	410	48	142 541
0234 Gjerdrum	5 214	1	437	870	3 405	363	126	13	28 881
0235 Ullensaker	25 269	1	2 395	3 423	16 954	1 809	611	77	191 914
0236 Nes	18 022	1	1 338	2 656	11 873	1 409	658	88	127 927
0237 Eidsvoll	18 923	1	1 417	2 464	12 707	1 552	674	109	135 640
0238 Nannestad	10 321	1	892	1 518	6 876	674	308	53	65 534
0239 Hurdal	2 611	1	164	353	1 666	261	143	24	12 594
<b>Akershus</b>	<b>501 125</b>	<b>22</b>	<b>40 620</b>	<b>73 173</b>	<b>330 423</b>	<b>38 983</b>	<b>15834</b>	<b>2 092</b>	<b>4 017 973</b>
0301 Oslo	538 411	1	43 194	54 417	379 768	36 623	20440	3 969	7 539 399
0402 Kongsvinger	17 224	1	1 069	2 105	11 427	1 779	769	75	121 160
0403 Hamar	27 593	1	1 687	3 259	18 038	2 901	1489	219	213 284
0412 Ringsaker	31 923	1	2 193	4 434	20 656	3 071	1379	190	254 053
0415 Løten	7 290	1	453	971	4 818	657	351	40	43 179
0417 Stange	18 591	1	1 233	2 439	12 128	1 852	821	118	132 789
0418 Nord-Odal	5 051	1	307	605	3 222	622	263	32	27 801
0419 Sør-Odal	7 675	1	499	1 000	4 962	786	379	49	45 930

Tabell E-k: Kriteriedata for kommunene.

Kommune	Skilte og separerte 16 - 59 år	Arbeidsledige 16 - 59 år	Be-regnet reisetid	Reiseavst. innen sone	Reiseavst. til nabo-krets	Dødelig-het	Ikke-gifte 67 år og over	Inn-vandrere
	10	11	12	13	14	15	16	17
0101 Halden	2 018	538	128 169	67 602	57 329	218	2 063	775
0104 Moss	2 455	541	87 380	29 473	16 072	233	1 973	1 314
0105 Sarpsborg	3 968	992	268 509	119 710	65 578	405	3 488	1 684
0106 Fredrikstad	5 503	1 511	419 040	137 778	75 637	556	5 019	2 225
0111 Hvaler	279	54	41 155	30 650	11 950	27	251	17
0118 Aremark	73	21	7 610	7 792	8 510	10	98	5
0119 Marker	220	22	19 179	19 891	13 077	26	282	52
0121 Rømskog	25	4	1 818	1 578	2 084	5	62	5
0122 Trøgstad	374	46	22 627	18 995	12 283	39	366	52
0123 Spydeberg	327	39	13 607	15 514	10 498	37	271	62
0124 Askim	1 159	183	35 649	20 499	20 491	111	960	699
0125 Eidsberg	775	104	49 614	38 789	17 520	81	688	272
0127 Skiptvet	230	27	12 728	11 993	9 526	24	203	56
0128 Rakkestad	487	105	38 588	27 204	16 066	63	571	214
0135 Råde	436	70	31 354	19 849	9 632	43	435	59
0136 Rygge	978	198	57 727	38 769	15 012	100	848	358
0137 Våler	271	48	26 662	34 451	10 893	33	203	55
0138 Hobøl	335	54	25 942	29 508	10 815	34	188	80
<b>Østfold</b>	<b>19 913</b>	<b>4 557</b>	<b>1 287 358</b>	<b>670 044</b>	<b>382 973</b>	<b>2 045</b>	<b>17 969</b>	<b>7 984</b>
0211 Vestby	997	187	87 944	38 990	13 505	98	536	311
0213 Ski	1 871	388	138 485	50 958	28 960	182	1 211	894
0214 Ås	872	184	86 699	39 077	19 103	101	659	687
0215 Frogn	1 086	170	54 889	27 868	19 509	102	712	239
0216 Nesodden	1 292	251	100 898	27 363	19 319	109	754	344
0217 Oppegård	1 528	273	102 238	42 666	25 612	159	1 112	696
0219 Bærum	6 625	1 102	745 921	192 086	63 344	640	6 465	3 616
0220 Asker	3 283	542	315 877	75 998	63 744	319	2 394	1 631
0221 Aurskog-Høland	875	187	140 990	55 095	38 259	100	933	114
0226 Sørum	904	156	109 457	42 714	27 248	95	637	257
0227 Fet	614	126	50 355	30 631	21 295	75	443	199
0228 Rælingen	1 234	252	77 692	26 850	13 718	114	604	776
0229 Enebakk	726	133	84 137	31 535	13 242	70	337	182
0230 Lørenskog	2 427	583	132 473	50 211	27 949	217	1 317	1 883
0231 Skedsmo	3 161	716	246 661	64 056	26 958	318	2 313	2 291
0233 Nittedal	1 402	250	140 659	51 982	24 145	144	772	575
0234 Gjerdrum	325	54	18 763	15 842	8 159	37	206	86
0235 Ullensaker	1 957	388	140 518	64 175	54 653	187	1 133	879
0236 Nes	1 231	232	170 187	91 734	38 157	140	1 020	256
0237 Eidsvoll	1 526	264	155 994	57 534	29 640	153	1 191	320
0238 Nannestad	745	141	72 000	25 392	21 399	76	522	212
0239 Hurdal	176	29	22 280	16 209	9 837	17	221	19
<b>Akershus</b>	<b>34 857</b>	<b>6 608</b>	<b>3 195 117</b>	<b>1 118 964</b>	<b>607 755</b>	<b>3 453</b>	<b>25 492</b>	<b>16 467</b>
0301 Oslo	40 791	12 364	4 600 478	1 043 474	433 845	4 192	35 025	52 890
0402 Kongsvinger	1 398	342	121 673	95 941	32 542	162	1 398	508
0403 Hamar	2 042	370	116 432	50 665	23 360	194	2 392	532
0412 Ringsaker	2 003	431	330 824	144 481	59 928	261	2 243	310
0415 Løten	468	88	29 536	28 922	13 229	56	536	67
0417 Stange	1 139	246	186 358	92 904	37 763	141	1 333	216
0418 Nord-Odal	315	65	41 467	22 674	14 500	43	491	22
0419 Sør-Odal	558	122	51 367	48 897	26 838	68	641	55

Tabell E-k: Kriteriedata for kommunene.

Kommune	PU 16 år og over	PU under 16 år	Areal dyrket mark	Antall drifts- enheter	Total areal	Antall landbruks- eiendommer	Skatt i pst av landsgj.
	18	19	20	21	22	23	24
0101 Halden	113	31	62	239	642	647	83,8
0104 Moss	112	44	5	18	63	62	91,7
0105 Sarpsborg	191	36	80	332	406	786	84,6
0106 Fredrikstad	231	62	69	305	288	821	89,2
0111 Hvaler	19	8	3	23	90	243	99,5
0118 Aremark	6	1	19	85	319	218	83,9
0119 Marker	20	2	39	153	413	427	78,0
0121 Rømskog	3	0	3	20	183	101	86,2
0122 Trøgstad	28	5	69	195	204	496	86,7
0123 Spydeberg	19	8	38	121	142	272	105,7
0124 Askim	30	10	26	104	69	252	95,0
0125 Eidsberg	52	9	76	290	236	623	87,1
0127 Skiptvet	10	3	34	164	101	328	84,0
0128 Rakkestad	56	2	117	357	435	739	82,4
0135 Råde	13	9	35	146	119	329	90,9
0136 Rygge	42	12	26	111	74	237	90,6
0137 Våler	9	6	35	128	257	320	85,6
0138 Hobøl	19	4	31	93	140	268	89,4
<b>Østfold</b>	<b>973</b>	<b>252</b>	<b>767</b>	<b>2884</b>	<b>4 181</b>	<b>7 169</b>	<b>88,3</b>
0211 Vestby	33	17	40	129	134	316	99,2
0213 Ski	59	22	33	116	166	309	109,4
0214 Ås	49	25	40	113	103	236	100,1
0215 Frogn	35	12	12	53	86	171	113,3
0216 Nesodden	34	14	5	22	61	131	98,0
0217 Oppegård	45	14	1	3	37	31	124,6
0219 Bærum	315	119	15	48	192	267	150,2
0220 Asker	119	77	9	62	101	259	138,3
0221 Aurskog-Høland	36	5	102	420	962	1 154	81,8
0226 Sørum	37	11	74	238	207	516	102,6
0227 Fet	17	11	26	93	176	312	99,0
0228 Rælingen	38	14	6	25	72	75	100,5
0229 Enebakk	27	16	29	107	233	264	91,4
0230 Lørenskog	67	32	6	23	71	94	114,7
0231 Skedsmo	94	38	22	59	77	177	111,5
0233 Nittedal	44	29	14	57	186	240	106,9
0234 Gjerdrum	16	6	26	89	83	217	103,5
0235 Ullensaker	51	25	88	264	252	643	102,3
0236 Nes	55	13	138	442	637	1 283	86,6
0237 Eidsvoll	63	26	52	223	457	857	86,8
0238 Nannestad	38	10	52	173	341	490	88,7
0239 Hurdal	6	2	7	56	285	264	78,0
<b>Akershus</b>	<b>1 278</b>	<b>538</b>	<b>797</b>	<b>2815</b>	<b>4 919</b>	<b>8 306</b>	<b>116,9</b>
0301 Oslo	1 122	591	8	24	454	133	138,6
0402 Kongsvinger	63	15	50	218	1 036	1 191	82,5
0403 Hamar	109	44	45	147	351	439	98,0
0412 Ringsaker	159	37	183	737	1 281	1 692	78,9
0415 Løten	24	12	46	168	369	644	74,2
0417 Stange	91	17	100	338	724	1 350	80,3
0418 Nord-Odal	37	3	25	147	508	733	72,9
0419 Sør-Odal	31	13	65	238	517	894	80,6

Tabell E-k: Kriteriedata for kommunene.

Kommune	Innbygger- tall per 1.1.2006	Basis- kriteriet	Innbyggere fordelt etter alder:						Urbanitets- kriterium
			0 - 5	6 - 15	16 - 66	67 - 79	80 - 89	Over 89	
	1	2	3	4	5	6	7	8	9
0420 Eidskog	6 453	1	384	877	4 023	740	351	78	37 300
0423 Grue	5 218	1	281	596	3 250	642	390	59	28 907
0425 Åsnes	7 714	1	405	878	4 830	1 007	520	74	46 210
0426 Våler	3 906	1	197	432	2 512	484	241	40	20 421
0427 Elverum	18 992	1	1 322	2 477	12 430	1 761	851	151	136 234
0428 Trysil	6 845	1	373	813	4 352	828	397	82	40 036
0429 Åmot	4 348	1	307	499	2 734	515	252	41	23 225
0430 Stor-Elvdal	2 797	1	144	319	1 771	357	169	37	13 678
0432 Rendalen	2 082	1	107	233	1 270	269	178	25	9 598
0434 Engerdal	1 497	1	101	195	910	194	84	13	6 461
0436 Tolga	1 755	1	108	279	1 070	166	118	14	7 819
0437 Tynset	5 368	1	355	738	3 417	561	245	52	29 907
0438 Alvdal	2 392	1	160	330	1 497	249	138	18	11 337
0439 Folldal	1 722	1	101	225	1 073	199	107	17	7 643
0441 Os	2 075	1	144	327	1 268	216	102	18	9 559
<b>Hedmark</b>	<b>188 511</b>	<b>22</b>	<b>11 930</b>	<b>24 031</b>	<b>121 658</b>	<b>19 856</b>	<b>9594</b>	<b>1 442</b>	<b>1 266 531</b>
0501 Lillehammer	25 314	1	1 675	3 253	16 516	2 510	1171	189	192 324
0502 Gjøvik	27 819	1	1 879	3 427	18 312	2 752	1263	186	215 382
0511 Dovre	2 826	1	167	362	1 785	321	161	30	13 849
0512 Lesja	2 172	1	139	279	1 361	259	114	20	10 098
0513 Skjåk	2 376	1	165	265	1 507	276	129	34	11 246
0514 Lom	2 455	1	162	299	1 570	270	132	22	11 697
0515 Vågå	3 766	1	250	467	2 367	436	210	36	19 546
0516 Nord-Fron	5 843	1	381	750	3 767	620	287	38	33 110
0517 Sel	6 083	1	385	792	3 872	688	304	42	34 749
0519 Sør-Fron	3 231	1	206	415	2 012	366	197	35	16 263
0520 Ringeby	4 566	1	262	575	2 872	528	276	53	24 629
0521 Øyer	4 854	1	285	722	3 123	496	199	29	26 505
0522 Gausdal	6 202	1	406	806	3 932	687	320	51	35 566
0528 Østre Toten	14 453	1	905	1 841	9 295	1 528	777	107	98 163
0529 Vestre Toten	12 599	1	846	1 622	8 323	1 214	523	71	83 254
0532 Jevnaker	6 312	1	464	860	4 071	585	282	50	36 325
0533 Lunner	8 518	1	598	1 210	5 740	659	273	38	52 048
0534 Gran	13 066	1	880	1 685	8 481	1 264	657	99	86 970
0536 Søndre Land	5 977	1	380	765	3 818	644	314	56	34 024
0538 Nordre Land	6 737	1	380	834	4 309	788	374	52	39 279
0540 Sør-Aurdal	3 243	1	213	443	1 999	342	210	36	16 336
0541 Etnedal	1 389	1	86	162	834	210	80	17	5 905
0542 Nord-Aurdal	6 425	1	400	805	4 237	631	289	63	37 106
0543 Vestre Slidre	2 217	1	142	268	1 434	246	111	16	10 349
0544 Øystre Slidre	3 137	1	195	418	2 064	287	144	29	15 697
0545 Vang	1 624	1	89	222	1 044	148	101	20	7 124
<b>Oppland</b>	<b>183 204</b>	<b>26</b>	<b>11 940</b>	<b>23 547</b>	<b>118 645</b>	<b>18 755</b>	<b>8898</b>	<b>1 419</b>	<b>1 167 544</b>
0602 Drammen	57 759	1	4 315	6 859	38 543	5 154	2437	451	517 540
0604 Kongsberg	23 315	1	1 617	2 896	15 750	1 959	925	168	174 246
0605 Ringerike	28 197	1	1 742	3 486	18 549	2 827	1394	199	218 899
0612 Hole	5 307	1	391	709	3 548	453	186	20	29 500
0615 Flå	998	1	52	118	623	143	55	7	3 972
0616 Nes	3 524	1	213	471	2 236	371	198	35	18 049
0617 Gol	4 404	1	308	534	2 862	419	219	62	23 584
0618 Hemsedal	1 947	1	148	293	1 262	149	77	18	8 856

Tabell E-k: Kriteriedata for kommunene.

Kommune	Skilte og separerte 16 - 59 år	Arbeidsledige 16 - 59 år	Be-regnet reisetid	Reiseavst. innen sone	Reiseavst. til nabo-krets	Dødelig-het	Ikke-gifte 67 år og over	Inn-vandrere
	10	11	12	13	14	15	16	17
0420 Eidskog	427	109	44 010	37 479	13 232	54	640	53
0423 Grue	331	90	35 710	42 311	17 132	44	563	77
0425 Åsnes	518	147	61 913	39 289	28 629	66	813	70
0426 Våler	250	68	20 354	23 410	18 900	36	412	27
0427 Elverum	1 344	281	104 385	77 032	40 693	137	1 390	316
0428 Trysil	418	128	85 155	111 682	34 339	51	661	25
0429 Åmot	264	89	32 628	37 466	13 074	36	465	73
0430 Stor-Elvdal	179	39	35 351	41 037	11 882	24	313	29
0432 Rendalen	97	16	27 004	27 432	12 886	20	258	7
0434 Engerdal	60	11	36 365	31 452	18 702	13	140	4
0436 Tolga	61	19	11 526	12 588	5 534	12	165	40
0437 Tynset	264	48	43 886	52 342	17 118	42	421	81
0438 Alvdal	120	16	12 200	11 915	7 328	18	210	31
0439 Follidal	69	17	9 963	11 121	6 380	12	165	20
0441 Os	91	23	16 284	16 857	8 504	16	160	32
<b>Hedmark</b>	<b>12 416</b>	<b>2 765</b>	<b>1 454 391</b>	<b>1 057 898</b>	<b>462 492</b>	<b>1 506</b>	<b>15 810</b>	<b>2 595</b>
0501 Lillehammer	1 667	320	111 295	65 275	37 454	178	1 834	464
0502 Gjøvik	1 909	376	255 039	106 492	59 494	216	2 128	775
0511 Dovre	187	49	31 071	24 858	7 825	23	263	13
0512 Lesja	117	18	25 112	29 867	10 872	17	201	8
0513 Skjåk	121	19	13 439	14 392	7 369	20	229	20
0514 Lom	77	26	20 982	20 785	9 970	21	233	7
0515 Vågå	157	45	21 553	23 473	13 041	29	345	16
0516 Nord-Fron	326	69	44 590	41 481	14 694	48	481	29
0517 Sel	317	80	56 632	46 180	15 267	42	515	44
0519 Sør-Fron	169	46	23 454	18 398	12 388	22	293	40
0520 Ringeby	214	54	43 350	59 486	15 086	35	446	31
0521 Øyer	254	54	35 820	39 220	11 624	34	317	59
0522 Gausdal	318	61	50 456	42 645	17 225	46	528	39
0528 Østre Toten	873	188	120 706	54 591	31 481	116	1 221	177
0529 Vestre Toten	855	206	70 281	47 186	17 553	108	861	165
0532 Jevnaker	517	73	28 389	17 360	10 029	53	466	105
0533 Lunner	575	113	56 501	25 832	18 195	63	499	97
0534 Gran	898	133	90 583	64 720	28 556	115	1 044	170
0536 Søndre Land	377	56	51 795	49 517	26 520	51	519	46
0538 Nordre Land	422	61	52 746	57 996	27 094	59	622	24
0540 Sør-Aurdal	167	20	43 863	55 817	13 396	27	325	13
0541 Etnedal	77	12	12 731	13 502	8 809	9	161	3
0542 Nord-Aurdal	470	49	45 165	47 480	16 087	57	493	82
0543 Vestre Slidre	137	12	16 376	16 336	8 816	21	183	10
0544 Øystre Slidre	196	20	40 837	43 024	13 570	22	242	29
0545 Vang	78	13	18 133	18 677	7 679	12	153	15
<b>Oppland</b>	<b>11 475</b>	<b>2 173</b>	<b>1 380 899</b>	<b>1 044 588</b>	<b>460 094</b>	<b>1 444</b>	<b>14 602</b>	<b>2 481</b>
0602 Drammen	4 811	1 125	310 414	86 308	32 435	443	4 163	4 186
0604 Kongsberg	1 637	329	147 048	69 975	33 023	165	1 486	495
0605 Ringerike	2 126	368	265 299	130 687	79 809	215	2 199	606
0612 Hole	341	59	31 376	31 250	17 829	40	282	56
0615 Flå	65	7	5 423	5 653	3 373	9	106	14
0616 Nes	189	27	15 478	15 306	11 168	21	295	46
0617 Gol	309	32	17 691	12 468	13 440	26	338	132
0618 Hemsedal	100	19	7 949	8 325	9 661	14	115	23

Tabell E-k: Kriteriedata for kommunene.

Kommune	PU 16 år og over	PU under 16 år	Areal dyrket mark	Antall drifts- enheter	Total areal	Antall landbruks- eiendommer	Skatt i pst av landsgj.
	18	19	20	21	22	23	24
0420 Eidskog	41	13	37	204	641	903	68,7
0423 Grue	32	7	67	233	837	830	75,7
0425 Åsnes	45	7	99	392	1 041	1 441	76,5
0426 Våler	19	2	49	187	705	683	77,2
0427 Elverum	52	11	45	184	1 229	1 349	80,9
0428 Trysil	46	3	20	117	3 014	1 245	84,8
0429 Åmot	17	6	18	91	1 340	480	86,7
0430 Stor-Elvdal	9	2	21	103	2 166	526	80,8
0432 Rendalen	10	0	21	105	3 180	637	83,1
0434 Engerdal	2	0	14	75	2 197	292	64,5
0436 Tolga	6	0	32	150	1 123	306	59,1
0437 Tynset	39	8	56	273	1 879	811	84,4
0438 Alvdal	10	4	29	166	943	416	83,0
0439 Follidal	3	2	25	134	1 275	314	70,8
0441 Os	15	1	32	163	1 040	359	64,0
<b>Hedmark</b>	<b>860</b>	<b>207</b>	<b>1 079</b>	<b>4570</b>	<b>27 396</b>	<b>17 535</b>	<b>81,6</b>
0501 Lillehammer	93	21	32	187	477	609	95,4
0502 Gjøvik	92	20	70	364	672	1 063	87,7
0511 Dovre	11	0	31	170	1 364	311	74,0
0512 Lesja	13	1	42	239	2 259	424	72,2
0513 Skjåk	6	0	26	175	2 076	356	85,7
0514 Lom	7	1	23	175	1 969	329	81,2
0515 Vågå	23	2	36	229	1 330	455	76,3
0516 Nord-Fron	27	6	46	281	1 141	638	94,1
0517 Sel	37	7	35	228	905	577	71,4
0519 Sør-Fron	7	3	38	199	745	444	84,8
0520 Ringebu	23	8	48	283	1 248	607	86,3
0521 Øyer	19	3	32	176	640	417	83,4
0522 Gausdal	21	2	73	395	1 192	703	77,3
0528 Østre Toten	95	18	117	475	562	1 200	79,4
0529 Vestre Toten	60	10	56	275	249	641	82,3
0532 Jevnaker	16	3	15	65	224	254	81,8
0533 Lunner	28	12	28	144	292	496	85,4
0534 Gran	81	7	76	366	758	1 177	83,3
0536 Søndre Land	109	7	26	145	728	624	68,4
0538 Nordre Land	31	4	46	241	955	966	78,2
0540 Sør-Aurdal	22	4	23	163	1 109	774	83,3
0541 Etnedal	7	0	16	98	459	418	73,8
0542 Nord-Aurdal	44	5	38	256	907	850	95,9
0543 Vestre Slidre	2	2	31	196	463	411	88,9
0544 Øystre Slidre	14	1	29	208	963	463	100,3
0545 Vang	12	2	21	141	1 505	282	95,1
<b>Oppland</b>	<b>900</b>	<b>149</b>	<b>1 054</b>	<b>5874</b>	<b>25 192</b>	<b>15 489</b>	<b>84,9</b>
0602 Drammen	133	36	11	55	137	217	101,4
0604 Kongsberg	107	57	37	195	792	820	114,6
0605 Ringerike	96	11	78	352	1 552	1 395	95,8
0612 Hole	12	2	22	99	198	305	133,1
0615 Flå	3	1	7	53	704	188	97,4
0616 Nes	13	0	15	124	810	486	100,6
0617 Gol	24	6	22	141	533	485	113,8
0618 Hemsedal	3	2	20	98	753	236	138,4



Tabell E-k: Kriteriedata for kommunene.

Kommune	Innbygger- tall per 1.1.2006	Basis- kriteriet	Innbyggere fordelt etter alder:						Urbanitets- kriterium
			0 - 5	6 - 15	16 - 66	67 - 79	80 - 89	Over 89	
	1	2	3	4	5	6	7	8	9
0619 Ål	4 662	1	315	658	2 920	463	256	50	25 251
0620 Hol	4 500	1	321	549	2 935	425	243	27	24 202
0621 Sigdal	3 501	1	226	437	2 215	367	218	38	17 907
0622 Krødsherad	2 127	1	114	265	1 432	192	111	13	9 847
0623 Modum	12 585	1	830	1 468	8 433	1 133	617	104	83 143
0624 Øvre Eiker	15 825	1	1 139	2 078	10 441	1 402	655	110	109 449
0625 Nedre Eiker	21 653	1	1 654	3 067	14 502	1 647	690	93	159 449
0626 Lier	21 874	1	1 657	3 255	14 398	1 694	763	107	161 404
0627 Røyken	17 594	1	1 489	2 697	11 718	1 217	424	49	124 290
0628 Hurum	8 913	1	609	1 324	5 815	740	372	53	54 958
0631 Flesberg	2 529	1	195	333	1 627	233	116	25	12 121
0632 Rollag	1 414	1	74	208	871	143	95	23	6 033
0633 Nore og Uvdal	2 597	1	172	351	1 573	304	167	30	12 513
<b>Buskerud</b>	<b>245 225</b>	<b>21</b>	<b>17 581</b>	<b>32 056</b>	<b>162 253</b>	<b>21 435</b>	<b>10218</b>	<b>1 682</b>	<b>1 795 213</b>
0701 Horten	24 871	1	1 739	3 349	16 379	2 218	1025	161	188 292
0702 Holmestrand	9 654	1	617	1 231	6 426	891	425	64	60 485
0704 Tønsberg	36 919	1	2 500	4 597	24 384	3 526	1663	249	302 482
0706 Sandefjord	41 555	1	2 928	5 531	27 147	3 940	1718	291	348 617
0709 Larvik	41 211	1	2 660	5 425	26 837	3 994	1945	350	345 156
0711 Svelvik	6 465	1	436	959	4 317	517	209	27	37 384
0713 Sande	7 740	1	600	1 157	5 002	657	269	55	46 397
0714 Hof	3 079	1	250	423	2 024	223	135	24	15 349
0716 Re	8 243	1	640	1 226	5 478	551	296	52	50 038
0719 Andebu	5 147	1	390	766	3 366	387	212	26	28 436
0720 Stokke	10 127	1	745	1 517	6 790	711	316	48	64 059
0722 Nøtterøy	20 082	1	1 338	2 834	12 927	1 996	833	154	145 669
0723 Tjøme	4 566	1	262	684	2 998	420	182	20	24 629
0728 Lardal	2 445	1	177	300	1 575	246	132	15	11 640
<b>Vestfold</b>	<b>222 104</b>	<b>14</b>	<b>15 282</b>	<b>29 999</b>	<b>145 650</b>	<b>20 277</b>	<b>9360</b>	<b>1 536</b>	<b>1 668 633</b>
0805 Porsgrunn	33 550	1	2 286	4 389	21 904	3 097	1676	198	269 669
0806 Skien	50 761	1	3 436	6 686	33 447	4 555	2291	346	443 237
0807 Notodden	12 314	1	817	1 429	7 885	1 273	791	119	80 999
0811 Siljan	2 362	1	157	372	1 546	196	85	6	11 167
0814 Bamble	14 104	1	949	2 018	9 556	1 082	431	68	95 326
0815 Kragerø	10 477	1	612	1 316	6 963	1 016	487	83	66 724
0817 Drangedal	4 163	1	269	536	2 629	421	255	53	22 044
0819 Nome	6 571	1	414	861	4 207	681	346	62	38 120
0821 Bø	5 307	1	356	645	3 552	490	233	31	29 500
0822 Sauherad	4 291	1	272	600	2 798	393	194	34	22 860
0826 Tinn	6 247	1	432	727	4 014	591	416	67	35 876
0827 Hjartdal	1 619	1	101	193	1 016	191	93	25	7 097
0828 Seljord	2 912	1	184	323	1 902	331	147	25	14 356
0829 Kvitseid	2 575	1	150	314	1 655	277	153	26	12 386
0830 Nissedal	1 407	1	78	200	913	126	74	16	5 997
0831 Fyresdal	1 369	1	83	211	864	134	70	7	5 803
0833 Tokke	2 417	1	141	310	1 505	272	163	26	11 480
0834 Vinje	3 694	1	232	526	2 384	360	153	39	19 098
<b>Telemark</b>	<b>166 140</b>	<b>18</b>	<b>10 969</b>	<b>21 656</b>	<b>108 740</b>	<b>15 486</b>	<b>8058</b>	<b>1 231</b>	<b>1 191 740</b>
0901 Risør	6 863	1	397	902	4 454	659	368	83	40 162
0904 Grimstad	19 224	1	1 575	2 869	12 593	1 465	622	100	138 233

Tabell E-k: Kriteriedata for kommunene.

Kommune	Skilte og separerte 16 - 59 år	Arbeidsledige 16 - 59 år	Be-regnet reisetid	Reiseavst. innen sone	Reiseavst. til nabo-krets	Dødelig-het	Ikke-gifte 67 år og over	Inn-vandrere
	10	11	12	13	14	15	16	17
0619 Ål	266	23	34 197	33 421	17 874	35	396	33
0620 Hol	263	39	58 383	35 002	13 235	35	348	65
0621 Sigdal	210	25	44 385	50 237	13 349	26	314	6
0622 Krødsherad	148	32	18 599	21 137	7 200	23	179	14
0623 Modum	991	162	84 735	43 894	24 741	102	915	188
0624 Øvre Eiker	1 190	249	99 217	45 947	35 159	123	1 071	234
0625 Nedre Eiker	1 738	350	78 619	47 470	23 222	170	1 127	767
0626 Lier	1 550	236	155 228	59 151	28 063	154	1 177	735
0627 Røyken	1 170	239	102 996	48 795	30 266	128	747	280
0628 Hurum	642	139	91 088	41 122	20 699	65	556	63
0631 Flesberg	138	34	23 962	21 723	14 724	15	175	13
0632 Rollag	86	13	12 695	11 502	4 523	9	129	15
0633 Nore og Uvdal	117	26	29 339	30 601	16 728	21	266	4
<b>Buskerud</b>	<b>18 087</b>	<b>3 533</b>	<b>1 634 121</b>	<b>849 975</b>	<b>450 521</b>	<b>1 839</b>	<b>16 384</b>	<b>7 975</b>
0701 Horten	2 059	456	104 168	42 609	25 456	200	1 636	686
0702 Holmestrand	817	153	52 395	31 382	13 564	75	642	169
0704 Tønsberg	3 003	673	204 177	78 411	50 937	276	2 723	856
0706 Sandefjord	3 518	831	175 123	89 891	36 403	333	2 926	1 226
0709 Larvik	3 315	577	287 183	91 637	64 198	298	3 113	1 028
0711 Svelvik	536	80	34 520	30 821	10 570	55	363	105
0713 Sande	587	92	41 397	19 121	18 334	54	449	87
0714 Hof	208	35	11 680	10 723	8 593	22	216	31
0716 Re	603	99	76 862	33 862	25 899	57	411	109
0719 Andebu	342	48	38 364	42 774	11 479	33	284	68
0720 Stokke	779	139	49 901	32 534	18 778	75	506	172
0722 Nøtterøy	1 521	295	95 416	45 595	32 683	136	1 335	442
0723 Tjøme	348	77	21 831	14 414	9 112	40	291	48
0728 Lardal	170	30	12 039	13 039	7 704	18	183	24
<b>Vestfold</b>	<b>17 806</b>	<b>3 585</b>	<b>1 205 056</b>	<b>576 812</b>	<b>333 708</b>	<b>1 672</b>	<b>15 078</b>	<b>5 051</b>
0805 Porsgrunn	2 743	683	173 771	69 069	33 552	265	2 456	905
0806 Skien	4 158	1 001	272 129	108 901	50 576	394	3 549	1 793
0807 Notodden	910	158	74 175	54 989	18 819	87	1 088	139
0811 Siljan	126	23	13 005	8 905	6 853	17	125	37
0814 Bamble	1 010	244	123 234	59 539	36 176	112	717	114
0815 Kragerø	822	199	102 632	59 946	36 712	84	819	138
0817 Drangedal	273	62	45 446	53 442	19 422	29	392	32
0819 Nome	437	98	47 696	17 473	15 876	47	540	126
0821 Bø	274	80	17 082	17 000	10 708	38	403	106
0822 Sauherad	271	71	27 866	41 100	12 449	33	292	56
0826 Tinn	436	100	80 766	54 659	14 961	53	609	174
0827 Hjartdal	55	11	15 454	17 626	7 714	10	170	7
0828 Seljord	167	33	21 958	23 007	12 874	21	273	23
0829 Kvitseid	141	29	19 535	21 465	11 411	18	254	22
0830 Nissedal	91	15	12 651	15 011	9 641	10	118	7
0831 Fyresdal	65	18	8 867	10 122	7 339	12	108	1
0833 Tokke	124	23	22 519	25 553	10 072	19	238	22
0834 Vinje	188	44	57 640	67 989	21 915	34	275	68
<b>Telemark</b>	<b>12 291</b>	<b>2 892</b>	<b>1 136 426</b>	<b>725 796</b>	<b>337 072</b>	<b>1 283</b>	<b>12 426</b>	<b>3 770</b>
0901 Risør	472	138	45 827	43 789	11 409	50	546	70
0904 Grimstad	1 275	318	102 588	59 230	30 059	140	1 009	297

Tabell E-k: Kriteriedata for kommunene.

Kommune	PU 16 år og over	PU under 16 år	Areal dyrket mark	Antall drifts- enheter	Total areal	Antall landbruks- eiendommer	Skatt i pst av landsgj.
	18	19	20	21	22	23	24
0619 Ål	23	4	34	213	1 171	559	102,8
0620 Hol	15	5	18	112	1 858	395	144,1
0621 Sigdal	9	7	33	217	842	592	102,3
0622 Krødsherad	9	2	10	60	375	244	100,4
0623 Modum	64	12	54	271	515	939	91,1
0624 Øvre Eiker	55	24	50	270	457	800	90,1
0625 Nedre Eiker	78	24	9	43	122	186	85,2
0626 Lier	67	17	43	226	301	628	107,8
0627 Røyken	62	32	15	72	113	245	101,3
0628 Hurum	35	13	14	62	163	200	90,7
0631 Flesberg	10	3	11	77	562	409	92,6
0632 Rollag	12	3	9	65	449	251	101,1
0633 Nore og Uvdal	5	0	20	158	2 501	543	125,9
<b>Buskerud</b>	<b>835</b>	<b>261</b>	<b>532</b>	<b>2963</b>	<b>14 908</b>	<b>10 123</b>	<b>101,7</b>
0701 Horten	93	26	20	84	70	199	87,9
0702 Holmestrand	45	12	19	84	86	190	86,8
0704 Tønsberg	145	40	41	155	107	376	102,5
0706 Sandefjord	164	60	36	155	121	497	92,1
0709 Larvik	152	46	77	394	535	998	90,7
0711 Svelvik	25	19	3	28	58	106	90,1
0713 Sande	38	12	35	155	178	373	89,5
0714 Hof	11	3	14	69	163	195	77,7
0716 Re	49	18	80	342	225	649	82,7
0719 Andebu	23	12	24	132	186	339	79,2
0720 Stokke	50	10	42	187	118	370	87,9
0722 Nøtterøy	46	15	14	49	61	254	97,6
0723 Tjøme	11	9	2	9	39	113	91,8
0728 Lardal	6	0	21	105	278	310	78,1
<b>Vestfold</b>	<b>858</b>	<b>282</b>	<b>428</b>	<b>1948</b>	<b>2 225</b>	<b>4 969</b>	<b>92,0</b>
0805 Porsgrunn	103	46	5	44	165	255	95,8
0806 Skien	154	36	41	260	779	880	88,6
0807 Notodden	66	17	19	162	919	582	88,6
0811 Siljan	8	5	7	50	214	129	85,8
0814 Bamble	49	14	9	63	304	355	90,1
0815 Kragerø	54	10	3	27	306	318	82,2
0817 Drangedal	14	5	11	94	1 063	593	71,3
0819 Nome	57	7	29	154	430	618	87,1
0821 Bø	18	6	23	155	263	526	82,3
0822 Sauherad	15	6	24	197	321	565	74,4
0826 Tinn	26	3	12	101	2 045	492	121,6
0827 Hjartdal	14	2	12	111	792	401	96,1
0828 Seljord	8	5	13	86	715	523	88,5
0829 Kvitseid	19	3	11	84	708	492	81,7
0830 Nissedal	7	3	4	32	905	277	102,3
0831 Fyresdal	8	0	7	51	1 281	323	92,1
0833 Tokke	4	1	12	96	984	442	131,1
0834 Vinje	17	1	19	143	3 106	606	135,7
<b>Telemark</b>	<b>641</b>	<b>170</b>	<b>261</b>	<b>1910</b>	<b>15 300</b>	<b>8 377</b>	<b>91,7</b>
0901 Risør	37	5	3	26	193	368	77,3
0904 Grimstad	50	17	19	137	303	722	86,1

Tabell E-k: Kriteriedata for kommunene.

Kommune	Innbygger- tall per 1.1.2006	Basis- kriteriet	Innbyggere fordelt etter alder:						Urbanitets- kriterium
			0 - 5	6 - 15	16 - 66	67 - 79	80 - 89	Over 89	
	1	2	3	4	5	6	7	8	9
0906 Arendal	39 826	1	2 714	5 328	26 486	3 451	1588	259	331 284
0911 Gjerstad	2 506	1	143	368	1 630	214	126	25	11 989
0912 Vegårshei	1 849	1	126	267	1 145	180	106	25	8 324
0914 Tvedestrand	5 838	1	358	779	3 804	577	267	53	33 076
0919 Froland	4 764	1	389	746	3 123	317	161	28	25 916
0926 Lillesand	9 030	1	636	1 267	6 026	718	321	62	55 825
0928 Birkenes	4 387	1	350	702	2 866	271	150	48	23 475
0929 Amlı	1 785	1	103	236	1 161	171	99	15	7 979
0935 Iveland	1 170	1	64	205	789	66	39	7	4 806
0937 Evje og Hornnes	3 324	1	237	446	2 155	323	136	27	16 826
0938 Bygland	1 296	1	87	176	836	120	60	17	5 434
0940 Valle	1 348	1	90	181	856	117	89	15	5 697
0941 Bykle	874	1	57	124	609	52	29	3	3 387
<b>Aust-Agder</b>	<b>104 084</b>	<b>15</b>	<b>7 326</b>	<b>14 596</b>	<b>68 533</b>	<b>8 701</b>	<b>4161</b>	<b>767</b>	<b>712 413</b>
1001 Kristiansand	76 917	1	5 852	10 747	50 820	6 314	2766	418	729 839
1002 Mandal	14 069	1	1 068	1 989	9 105	1 189	629	89	95 042
1003 Farsund	9 446	1	687	1 382	6 071	849	399	58	58 925
1004 Flekkefjord	8 852	1	590	1 226	5 652	824	464	96	54 507
1014 Vennesla	12 513	1	944	1 979	8 072	1 042	423	53	82 572
1017 Songdalen	5 621	1	425	950	3 712	372	141	21	31 606
1018 Søgne	9 609	1	772	1 592	6 256	703	244	42	60 147
1021 Marnardal	2 171	1	151	369	1 344	183	106	18	10 092
1026 Åseral	894	1	74	149	526	78	60	7	3 480
1027 Audnedal	1 556	1	127	242	957	127	80	23	6 767
1029 Lindesnes	4 486	1	330	656	2 878	364	209	49	24 112
1032 Lyngdal	7 296	1	644	1 092	4 700	546	276	38	43 222
1034 Hægebostad	1 583	1	135	241	997	144	59	7	6 908
1037 Kvinesdal	5 564	1	415	809	3 541	496	255	48	31 222
1046 Sirdal	1 740	1	137	231	1 083	146	120	23	7 739
<b>Vest-Agder</b>	<b>162 317</b>	<b>15</b>	<b>12 351</b>	<b>23 654</b>	<b>105 714</b>	<b>13 377</b>	<b>6231</b>	<b>990</b>	<b>1 246 180</b>
1101 Eigersund	13 418	1	1 022	2 061	8 654	1 116	484	81	89 789
1102 Sandnes	58 947	1	5 339	8 912	39 089	3 748	1623	236	530 340
1103 Stavanger	115 157	1	9 298	15 564	77 838	7 798	3958	701	1 184 536
1106 Haugesund	31 738	1	2 471	4 108	20 839	2 622	1460	238	252 287
1111 Sokndal	3 301	1	228	482	2 027	318	209	37	16 687
1112 Lund	3 098	1	233	486	1 951	262	140	26	15 463
1114 Bjerkreim	2 475	1	211	397	1 552	174	116	25	11 811
1119 Hå	14 883	1	1 423	2 404	9 560	960	447	89	101 678
1120 Klepp	14 832	1	1 346	2 665	9 532	903	335	51	101 260
1121 Time	14 807	1	1 339	2 298	9 716	987	408	59	101 056
1122 Gjesdal	9 426	1	857	1 732	6 151	420	214	52	58 775
1124 Sola	20 138	1	1 799	3 387	13 149	1 279	461	63	146 157
1127 Randaberg	9 304	1	845	1 625	6 026	600	185	23	57 863
1129 Forsand	1 092	1	95	180	669	94	42	12	4 425
1130 Strand	10 566	1	924	1 648	6 756	814	359	65	67 405
1133 Hjelmeland	2 723	1	213	395	1 699	239	146	31	13 245
1134 Suldal	3 883	1	276	539	2 403	399	209	57	20 277
1135 Sauda	4 769	1	264	676	2 927	611	250	41	25 949
1141 Finnøy	2 729	1	204	428	1 659	246	161	31	13 280
1142 Rennesøy	3 412	1	338	575	2 133	224	117	25	17 362
1144 Kvitsøy	521	1	39	70	310	74	27	1	1 821

Tabell E-k: Kriteriedata for kommunene.

Kommune	Skilte og separerte 16 - 59 år	Arbeidsledige 16 - 59 år	Be-regnet reisetid	Reiseavst. innen sone	Reiseavst. til nabo-krets	Dødelig-het	Ikke-gifte 67 år og over	Inn-vandrere
	10	11	12	13	14	15	16	17
0906 Arendal	3 016	707	293 762	114 299	69 935	327	2 602	826
0911 Gjerstad	157	51	19 116	23 680	5 634	17	177	23
0912 Vegårshei	80	24	10 149	10 916	7 894	13	159	12
0914 Tvedestrand	430	89	49 216	48 145	22 087	49	473	78
0919 Froland	331	65	28 600	31 540	17 376	40	251	31
0926 Lillesand	580	125	47 725	49 893	12 785	64	489	137
0928 Birkenes	225	49	31 595	32 948	15 495	34	244	90
0929 Amlı	113	25	16 661	19 239	11 541	18	138	7
0935 Iveland	69	13	9 937	10 456	7 847	9	55	6
0937 Evje og Hornnes	212	49	14 249	12 646	8 386	27	251	60
0938 Bygland	85	15	16 769	23 947	6 936	12	117	7
0940 Valle	54	11	9 291	10 819	3 817	12	143	4
0941 Bykle	42	8	11 169	11 493	10 548	6	53	1
<b>Aust-Agder</b>	<b>7 141</b>	<b>1 687</b>	<b>706 654</b>	<b>503 042</b>	<b>241 748</b>	<b>818</b>	<b>6 707</b>	<b>1 649</b>
1001 Kristiansand	5 267	1 465	570 897	118 972	95 406	569	4 530	3 350
1002 Mandal	970	190	66 470	44 842	26 050	101	898	259
1003 Farsund	533	103	67 164	29 527	15 808	76	654	119
1004 Flekkefjord	487	118	59 006	62 963	18 325	63	695	170
1014 Vennesla	740	192	90 446	28 942	43 407	88	687	253
1017 Songdalen	351	80	41 185	41 055	12 066	44	243	130
1018 Søgne	583	111	42 092	28 611	16 837	64	411	139
1021 Marnardal	114	22	28 941	21 808	10 233	18	165	37
1026 Åseral	31	5	6 288	7 166	4 988	7	86	3
1027 Audnedal	67	11	17 024	14 779	8 836	10	119	4
1029 Lindesnes	248	46	28 484	33 447	12 007	33	331	64
1032 Lyngdal	388	69	41 150	22 900	31 399	54	413	151
1034 Hægebostad	48	10	13 756	12 649	5 937	15	116	6
1037 Kvinesdal	308	72	44 629	50 280	15 496	45	409	56
1046 Sirdal	60	8	17 868	20 031	7 933	12	178	26
<b>Vest-Agder</b>	<b>10 195</b>	<b>2 502</b>	<b>1 135 400</b>	<b>537 972</b>	<b>324 729</b>	<b>1 199</b>	<b>9 935</b>	<b>4 767</b>
1101 Eigersund	697	166	74 132	62 467	27 538	101	823	159
1102 Sandnes	3 549	983	347 823	116 472	69 011	401	2 608	1 951
1103 Stavanger	7 608	2 178	720 018	180 483	128 947	829	6 135	4 695
1106 Haugesund	2 250	638	136 940	62 559	31 586	241	2 337	867
1111 Sokndal	157	44	12 524	11 379	7 590	23	288	19
1112 Lund	123	26	18 143	18 478	7 721	22	197	36
1114 Bjerkreim	75	15	14 592	18 264	11 134	15	137	31
1119 Hå	782	148	106 062	32 226	24 889	98	671	212
1120 Klepp	881	159	65 127	27 814	19 477	89	539	213
1121 Time	793	155	132 544	33 907	17 534	90	609	201
1122 Gjesdal	486	117	59 684	57 207	20 587	63	312	128
1124 Sola	1 146	263	116 664	30 813	36 070	132	692	522
1127 Randaberg	422	91	24 870	7 919	11 393	56	274	144
1129 Forsand	50	8	6 685	6 868	9 500	7	75	9
1130 Strand	533	104	69 751	26 201	20 571	72	531	151
1133 Hjelmeland	97	18	34 852	29 554	15 009	21	200	23
1134 Suldal	178	25	63 949	70 373	23 726	22	333	48
1135 Sauda	227	58	17 840	13 283	6 574	41	439	37
1141 Finnøy	99	26	49 823	46 426	13 592	17	219	23
1142 Rennesøy	114	27	22 173	31 725	20 383	22	161	7
1144 Kvitsøy	14	4	527	363	278	4	33	3

Tabell E-k: Kriteriedata for kommunene.

Kommune	PU 16 år og over	PU under 16 år	Areal dyrket mark	Antall drifts- enheter	Total areal	Antall landbruks- eiendommer	Skatt i pst av landsgj.
	18	19	20	21	22	23	24
0906 Arendal	133	36	17	122	270	789	88,4
0911 Gjerstad	21	4	5	29	322	348	69,7
0912 Vegårshei	5	2	3	31	356	258	71,2
0914 Tvedestrand	15	12	5	28	218	415	82,9
0919 Froland	13	5	7	73	645	423	82,3
0926 Lillesand	34	6	6	44	190	331	93,0
0928 Birkenes	16	3	10	84	674	461	75,3
0929 Amlı	17	4	9	54	1 131	324	87,8
0935 Iveland	7	3	4	23	262	194	87,4
0937 Evje og Hornnes	7	2	10	65	550	374	83,0
0938 Bygland	11	2	7	53	1 312	288	88,8
0940 Valle	11	0	9	59	1 265	306	128,3
0941 Bykle	2	0	2	14	1 467	86	336,8
<b>Aust-Agder</b>	<b>379</b>	<b>101</b>	<b>116</b>	<b>842</b>	<b>9 158</b>	<b>5 687</b>	<b>88,2</b>
1001 Kristiansand	255	60	4	46	277	452	100,2
1002 Mandal	48	12	10	84	222	641	82,4
1003 Farsund	25	14	33	166	262	894	89,9
1004 Flekkefjord	52	16	13	114	543	634	89,7
1014 Vennesla	56	9	12	75	384	420	76,0
1017 Songdalen	18	12	9	61	216	297	77,5
1018 Søgne	33	9	5	42	151	355	88,8
1021 Marnardal	20	1	13	90	395	431	79,4
1026 Åseral	4	2	10	59	887	205	160,0
1027 Audnedal	9	1	11	71	251	328	86,6
1029 Lindesnes	17	10	13	90	317	727	99,3
1032 Lyngdal	35	8	14	100	391	636	81,5
1034 Hægebostad	10	1	15	111	462	347	81,8
1037 Kvinesdal	33	4	23	158	963	878	100,6
1046 Sirdal	6	0	13	106	1 555	333	198,7
<b>Vest-Agder</b>	<b>621</b>	<b>159</b>	<b>198</b>	<b>1373</b>	<b>7 276</b>	<b>7 578</b>	<b>94,1</b>
1101 Eigersund	133	18	50	250	432	517	92,1
1102 Sandnes	173	62	78	420	305	848	102,8
1103 Stavanger	289	64	13	97	71	389	126,9
1106 Haugesund	131	45	7	38	73	166	96,0
1111 Sokndal	16	2	12	94	295	281	82,0
1112 Lund	7	6	21	126	409	329	80,9
1114 Bjerkreim	4	1	53	228	650	280	85,0
1119 Hå	81	18	124	565	259	809	87,5
1120 Klepp	47	13	82	444	114	632	95,7
1121 Time	47	21	82	332	183	440	95,7
1122 Gjesdal	27	16	45	181	618	263	86,9
1124 Sola	47	23	36	232	70	507	123,2
1127 Randaberg	35	7	15	108	25	256	115,1
1129 Forsand	10	2	14	68	780	177	189,4
1130 Strand	37	29	24	168	218	427	86,0
1133 Hjelmeland	7	3	36	235	1 089	465	122,4
1134 Suldal	14	5	34	245	1 736	528	144,3
1135 Sauda	21	8	8	86	546	207	100,7
1141 Finnøy	9	3	41	282	104	431	78,6
1142 Rennesøy	7	1	41	189	65	289	95,2
1144 Kvitsøy	0	0	3	18	6	27	83,8

Tabell E-k: Kriteriedata for kommunene.

Kommune	Innbygger- tall per 1.1.2006	Basis- kriteriet	Innbyggere fordelt etter alder:						Urbanitets- kriterium
			0 - 5	6 - 15	16 - 66	67 - 79	80 - 89	Over 89	
	1	2	3	4	5	6	7	8	9
1145 Bokn	770	1	57	120	472	82	33	6	2 909
1146 Tysvær	9 349	1	858	1 597	5 969	624	250	51	58 199
1149 Karmøy	37 928	1	3 018	5 980	24 651	2 904	1206	169	312 429
1151 Utsira	209	1	18	32	127	16	14	2	608
1160 Vindafjord	8 119	1	668	1 177	5 035	736	421	82	49 136
<b>Rogaland</b>	<b>397 594</b>	<b>26</b>	<b>33 383</b>	<b>59 538</b>	<b>260 894</b>	<b>28 250</b>	<b>13275</b>	<b>2 254</b>	<b>3 254 750</b>
1201 Bergen	242 158	1	18 650	31 252	161 470	19 903	9263	1 620	2 890 138
1211 Etne	3 872	1	299	504	2 453	354	215	47	20 208
1216 Sveio	4 747	1	369	750	3 066	348	181	33	25 805
1219 Bømlo	10 808	1	925	1 713	6 823	825	463	59	69 262
1221 Stord	16 682	1	1 389	2 698	10 847	1 219	455	74	116 600
1222 Fitjar	2 901	1	252	468	1 835	211	125	10	14 291
1223 Tysnes	2 795	1	160	396	1 695	313	187	44	13 667
1224 Kvinnherad	13 071	1	988	1 894	8 276	1 215	573	125	87 010
1227 Jondal	1 060	1	71	140	644	110	81	14	4 269
1228 Odda	7 247	1	433	926	4 489	845	460	94	42 874
1231 Ullensvang	3 472	1	221	457	2 154	364	226	50	17 729
1232 Eidfjord	899	1	37	125	585	93	46	13	3 504
1233 Ulvik	1 142	1	81	157	694	107	85	18	4 669
1234 Granvin	986	1	54	132	624	91	60	25	3 914
1235 Voss	13 830	1	995	1 829	8 580	1 511	759	156	93 108
1238 Kvam	8 306	1	578	1 168	5 142	833	481	104	50 498
1241 Fusa	3 731	1	306	525	2 279	379	209	33	19 328
1242 Samnanger	2 341	1	154	298	1 546	190	131	22	11 048
1243 Os	15 260	1	1 304	2 356	10 054	1 048	422	76	104 777
1244 Austevoll	4 391	1	363	695	2 772	359	166	36	23 500
1245 Sund	5 584	1	480	789	3 760	346	169	40	31 357
1246 Fjell	20 392	1	1 939	3 600	13 335	1 034	418	66	148 372
1247 Askøy	22 496	1	2 206	3 390	14 680	1 508	621	91	166 927
1251 Vaksdal	4 118	1	253	564	2 455	516	267	63	21 758
1252 Modalen	354	1	32	50	219	37	15	1	1 145
1253 Osterøy	7 224	1	573	1 107	4 530	585	351	78	42 710
1256 Meland	5 931	1	506	993	3 865	350	180	37	33 710
1259 Øygarden	4 077	1	368	638	2 568	309	172	22	21 499
1260 Radøy	4 635	1	335	663	2 970	380	248	39	25 076
1263 Lindås	13 285	1	1 137	1 916	8 698	950	495	89	88 723
1264 Austrheim	2 485	1	176	354	1 625	212	97	21	11 868
1265 Fedje	638	1	46	86	376	83	38	9	2 322
1266 Masfjorden	1 693	1	96	244	1 040	194	92	27	7 488
<b>Hordaland</b>	<b>452 611</b>	<b>33</b>	<b>35 776</b>	<b>62 877</b>	<b>296 149</b>	<b>36 822</b>	<b>17751</b>	<b>3 236</b>	<b>4 219 153</b>
1401 Flora	11 410	1	900	1 811	7 356	865	406	72	73 917
1411 Gulen	2 417	1	169	364	1 470	238	138	38	11 480
1412 Solund	877	1	54	99	548	108	53	15	3 401
1413 Hyllestad	1 502	1	108	204	936	153	76	25	6 486
1416 Høyanger	4 448	1	342	627	2 738	416	266	59	23 867
1417 Vik	2 847	1	185	377	1 689	353	202	41	13 972
1418 Balestrand	1 406	1	96	224	870	123	76	17	5 992
1419 Leikanger	2 199	1	184	281	1 426	184	100	24	10 249
1420 Sogndal	6 836	1	594	942	4 452	556	239	53	39 973
1421 Aurland	1 733	1	113	236	1 096	177	96	15	7 701
1422 Lærdal	2 155	1	142	301	1 363	197	123	29	10 003

Tabell E-k: Kriteriedata for kommunene.

Kommune	Skilte og separerte 16 - 59 år	Arbeidsledige 16 - 59 år	Be-regnet reisetid	Reiseavst. innen sone	Reiseavst. til nabo-krets	Dødelig-het	Ikke-gifte 67 år og over	Inn-vandrere
	10	11	12	13	14	15	16	17
1145 Bokn	25	15	2 264	2 222	2 153	4	59	1
1146 Tysvær	411	103	93 210	88 215	25 991	57	386	70
1149 Karmøy	1 968	578	505 348	88 639	51 119	268	1 872	528
1151 Utsira	11	4	0	0	0	3	17	3
1160 Vindafjord	312	97	156 647	61 295	24 026	51	583	63
<b>Rogaland</b>	<b>23 008</b>	<b>6 050</b>	<b>2 852 192</b>	<b>1 125 152</b>	<b>626 398</b>	<b>2 749</b>	<b>20 530</b>	<b>10 144</b>
1201 Bergen	15 769	4 467	2 343 815	786 460	298 204	1 692	15 093	8 001
1211 Etne	122	72	37 743	42 814	11 058	27	307	21
1216 Sveio	207	78	36 788	41 395	14 203	30	250	39
1219 Bømlo	426	134	152 701	96 519	29 174	72	632	112
1221 Stord	803	359	78 534	33 171	21 119	111	751	198
1222 Fitjar	131	43	15 019	15 766	8 791	16	174	14
1223 Tysnes	123	41	25 220	27 823	10 886	19	292	15
1224 Kvinnherad	705	191	368 228	126 819	30 238	83	889	107
1227 Jondal	41	9	7 456	7 327	5 403	8	106	3
1228 Odda	371	123	49 160	49 624	11 861	50	746	107
1231 Ullensvang	157	28	81 970	77 414	15 526	19	291	23
1232 Eidfjord	50	13	3 573	3 670	2 381	9	92	5
1233 Ulvik	58	18	5 196	4 671	4 350	6	108	5
1234 Granvin	38	13	3 998	4 125	2 727	5	103	2
1235 Voss	611	194	100 065	103 856	36 555	85	1 140	141
1238 Kvam	356	101	87 942	80 127	19 141	52	667	60
1241 Fusa	131	37	49 533	50 007	16 129	26	293	25
1242 Samnanger	73	37	12 200	10 359	7 274	12	189	34
1243 Os	891	214	99 403	44 659	28 084	97	645	239
1244 Austevoll	145	63	48 251	44 341	24 998	39	295	42
1245 Sund	273	102	46 781	31 399	17 828	42	270	66
1246 Fjell	1 122	393	178 822	75 400	50 587	131	655	262
1247 Askøy	1 223	382	187 845	74 192	43 181	151	953	212
1251 Vaksdal	205	63	41 580	47 230	12 349	26	445	30
1252 Modalen	26	3	2 891	2 321	5 478	3	26	1
1253 Osterøy	341	102	72 905	69 882	20 035	40	463	69
1256 Meland	338	91	35 488	21 645	14 345	37	287	57
1259 Øygarden	239	99	39 514	30 347	13 082	24	240	76
1260 Radøy	186	61	34 244	31 793	9 864	29	319	28
1263 Lindås	718	170	205 092	78 675	43 571	77	717	101
1264 Austrheim	107	41	13 561	12 709	5 381	18	165	19
1265 Fedje	23	17	506	651	787	5	61	5
1266 Masfjorden	54	13	27 963	28 286	13 062	10	148	4
<b>Hordaland</b>	<b>26 063</b>	<b>7 772</b>	<b>4 493 987</b>	<b>2 155 476</b>	<b>847 651</b>	<b>3 051</b>	<b>27 812</b>	<b>10 123</b>
1401 Flora	563	246	131 190	107 411	42 895	77	643	283
1411 Gulen	82	20	73 393	81 706	24 373	15	215	12
1412 Solund	36	14	23 754	17 865	10 022	5	102	5
1413 Hyllestad	50	15	12 751	19 781	10 640	11	134	6
1416 Høyanger	222	40	72 511	80 692	19 216	31	370	71
1417 Vik	69	17	24 857	25 962	10 825	19	304	8
1418 Balestrand	55	8	8 796	10 213	6 995	10	121	32
1419 Leikanger	97	15	6 294	3 428	3 325	13	152	15
1420 Sogndal	283	55	39 110	30 530	16 813	42	380	71
1421 Aurland	69	20	11 096	12 115	10 170	14	159	8
1422 Lærdal	90	16	14 669	16 064	7 851	16	199	23



Tabell E-k: Kriteriedata for kommunene.

Kommune	PU 16 år og over	PU under 16 år	Areal dyrket mark	Antall drifts- enheter	Total areal	Antall landbruks- eiendommer	Skatt i pst av landsgj.
	18	19	20	21	22	23	24
1145 Bokn	2	1	9	62	47	107	75,8
1146 Tysvær	43	11	54	315	425	782	82,5
1149 Karmøy	129	29	50	293	229	1 142	86,1
1151 Utsira	1	1	1	8	6	39	75,1
1160 Vindafjord	27	4	80	485	621	1 032	88,2
<b>Rogaland</b>	<b>1 344</b>	<b>393</b>	<b>1 013</b>	<b>5569</b>	<b>9 376</b>	<b>11 370</b>	<b>105,9</b>
1201 Bergen	786	220	19	189	465	877	109,8
1211 Etne	13	4	28	200	735	520	82,5
1216 Sveio	17	10	27	171	246	575	77,9
1219 Bømlo	51	13	12	107	246	642	84,6
1221 Stord	56	20	8	79	144	229	87,5
1222 Fitjar	8	4	8	75	143	220	84,2
1223 Tysnes	18	3	13	95	255	580	78,5
1224 Kvinnherad	46	14	40	336	1 128	1 053	93,7
1227 Jondal	4	0	5	52	210	176	91,7
1228 Odda	28	6	5	82	1 616	206	112,7
1231 Ullensvang	14	5	14	280	1 399	411	86,3
1232 Eidfjord	0	0	3	33	1 493	125	222,7
1233 Ulvik	5	1	7	70	721	159	117,2
1234 Granvin	2	3	5	56	213	138	74,0
1235 Voss	54	14	60	517	1 806	1 075	87,1
1238 Kvam	52	6	23	246	616	660	88,0
1241 Fusa	18	5	16	144	379	448	95,7
1242 Samnanger	10	4	3	32	269	247	96,3
1243 Os	35	9	9	59	140	382	98,2
1244 Austevoll	25	9	4	59	117	459	108,9
1245 Sund	18	4	2	30	100	318	84,2
1246 Fjell	51	24	5	59	148	382	90,9
1247 Askøy	123	16	4	53	100	380	81,9
1251 Vaksdal	15	4	7	68	716	237	89,5
1252 Modalen	0	1	2	13	412	57	246,0
1253 Osterøy	23	4	22	169	275	624	80,6
1256 Meland	15	11	11	81	93	341	80,9
1259 Øygarden	5	6	3	28	67	253	97,8
1260 Radøy	23	4	27	194	112	603	76,1
1263 Lindås	57	9	34	297	476	951	91,6
1264 Austrheim	12	2	5	38	57	242	106,1
1265 Fedje	5	0	0	4	9	44	79,7
1266 Masfjorden	5	5	8	101	556	244	110,0
<b>Hordaland</b>	<b>1 594</b>	<b>440</b>	<b>439</b>	<b>4017</b>	<b>15 462</b>	<b>13 858</b>	<b>100,8</b>
1401 Flora	54	16	18	179	692	549	88,3
1411 Gulen	11	4	20	143	597	451	83,5
1412 Solund	2	0	3	26	229	176	92,0
1413 Hyllestad	8	0	11	95	259	316	71,6
1416 Høyanger	8	4	12	127	908	317	104,3
1417 Vik	15	0	24	225	833	476	97,5
1418 Balestrand	29	5	5	63	430	191	85,2
1419 Leikanger	0	0	4	60	180	166	87,9
1420 Sogndal	13	3	26	220	746	448	86,8
1421 Aurland	2	1	7	74	1 468	193	195,5
1422 Lærdal	8	5	13	110	1 342	238	123,9

Tabell E-k: Kriteriedata for kommunene.

Kommune	Innbygger- tall per 1.1.2006	Basis- kriteriet	Innbyggere fordelt etter alder:						Urbanitets- kriterium
			0 - 5	6 - 15	16 - 66	67 - 79	80 - 89	Over 89	
	1	2	3	4	5	6	7	8	9
1424 Årdal	5 549	1	324	733	3 547	649	269	27	31 121
1426 Luster	4 889	1	353	708	3 018	463	291	56	26 734
1428 Askvoll	3 182	1	198	437	1 938	373	194	42	15 968
1429 Fjaler	2 881	1	184	363	1 840	307	157	30	14 173
1430 Gaular	2 771	1	195	418	1 712	258	152	36	13 526
1431 Jølster	2 918	1	239	446	1 787	249	165	32	14 391
1432 Førde	11 327	1	1 088	1 740	7 523	657	275	44	73 272
1433 Naustdal	2 699	1	207	392	1 725	231	112	32	13 105
1438 Bremanger	3 968	1	274	529	2 362	528	242	33	20 811
1439 Vågsøy	6 123	1	447	841	3 824	632	330	49	35 023
1441 Selje	2 958	1	193	448	1 836	312	145	24	14 628
1443 Eid	5 801	1	438	883	3 743	476	217	44	32 825
1444 Hornindal	1 206	1	95	205	708	123	69	6	4 984
1445 Gloppen	5 769	1	422	811	3 576	547	339	74	32 608
1449 Stryn	6 779	1	521	954	4 290	608	332	74	39 573
<b>Sogn og Fjordane</b>	<b>106 650</b>	<b>26</b>	<b>8 065</b>	<b>15 374</b>	<b>67 373</b>	<b>9 783</b>	<b>5064</b>	<b>991</b>	<b>589 783</b>
1502 Molde	24 146	1	1 680	3 235	15 960	2 072	1019	180	181 725
1503 Kristiansund	17 067	1	1 120	1 956	11 458	1 609	820	104	119 836
1504 Ålesund	40 801	1	3 261	5 448	26 831	3 429	1608	224	341 040
1511 Vanylven	3 589	1	220	481	2 248	378	222	40	18 449
1514 Sande	2 539	1	168	334	1 575	295	138	29	12 179
1515 Herøy	8 373	1	636	1 189	5 360	778	353	57	50 987
1516 Ulstein	6 813	1	645	1 080	4 332	487	235	34	39 811
1517 Hareid	4 637	1	332	704	2 913	439	216	33	25 089
1519 Volda	8 322	1	613	1 198	5 295	722	409	85	50 614
1520 Ørsta	10 257	1	758	1 411	6 483	980	523	102	65 047
1523 Ørskog	2 093	1	146	269	1 366	170	119	23	9 659
1524 Norddal	1 808	1	134	243	1 102	174	130	25	8 103
1525 Stranda	4 544	1	307	636	2 777	522	247	55	24 486
1526 Stordal	996	1	104	123	605	107	42	15	3 962
1528 Sykkylven	7 421	1	577	1 046	4 790	620	320	68	44 112
1529 Skodje	3 638	1	281	570	2 386	267	109	25	18 751
1531 Sula	7 502	1	604	1 113	4 753	682	310	40	44 690
1532 Giske	6 630	1	584	1 003	4 212	533	260	38	38 532
1534 Haram	8 643	1	610	1 203	5 453	837	457	83	52 966
1535 Vestnes	6 442	1	433	980	4 110	574	289	56	37 224
1539 Rauma	7 347	1	493	986	4 640	734	411	83	43 584
1543 Nesset	3 139	1	218	459	1 917	341	171	33	15 709
1545 Midsund	1 923	1	153	252	1 169	209	117	23	8 725
1546 Sandøy	1 270	1	76	150	778	159	89	18	5 304
1547 Aukra	3 099	1	240	451	1 938	283	158	29	15 469
1548 Fræna	9 088	1	690	1 333	5 932	704	376	53	56 255
1551 Eide	3 342	1	288	495	2 120	289	126	24	16 936
1554 Averøy	5 360	1	395	721	3 491	434	274	45	29 854
1556 Frei	5 380	1	426	924	3 570	330	110	20	29 987
1557 Gjemnes	2 676	1	208	323	1 726	237	149	33	12 971
1560 Tingvoll	3 099	1	209	384	1 949	337	182	38	15 469
1563 Sunndal	7 323	1	483	953	4 692	768	378	49	43 414
1566 Surnadal	6 107	1	398	875	3 849	582	335	68	34 914
1567 Rindal	2 088	1	150	291	1 206	258	164	19	9 631
1571 Halså	1 693	1	95	187	1 088	193	104	26	7 488
1573 Smøla	2 192	1	116	276	1 360	290	132	18	10 210

Tabell E-k: Kriteriedata for kommunene.

Kommune	Skilte og separerte 16 - 59 år	Arbeids- ledige 16 - 59 år	Be- regnet reisetid	Reiseavst. innen sone	Reiseavst. til nabo- krets	Dødelig- het	Ikke-gifte 67 år og over	Inn- vandrere
	10	11	12	13	14	15	16	17
1424 Årdal	268	38	46 590	14 150	7 498	43	414	67
1426 Luster	166	41	60 571	49 091	18 266	35	451	45
1428 Askvoll	111	47	66 838	63 945	15 650	22	316	31
1429 Fjaler	99	27	29 167	36 415	12 029	19	260	117
1430 Gaular	90	23	26 273	31 972	11 505	17	236	15
1431 Jølster	117	26	33 954	40 424	8 871	18	243	7
1432 Førde	608	144	52 204	45 006	26 346	64	464	128
1433 Naustdal	92	28	20 286	18 980	9 929	14	159	16
1438 Bremanger	153	64	144 277	143 028	14 569	29	394	43
1439 Vågsøy	274	144	45 328	36 764	12 191	44	496	117
1441 Selje	88	59	37 830	42 645	14 546	19	238	30
1443 Eid	241	67	37 806	35 855	15 188	40	361	50
1444 Hornindal	28	7	4 474	5 077	3 554	6	104	9
1445 Gloppen	200	51	53 756	61 133	24 277	31	462	29
1449 Stryn	256	66	89 251	77 404	23 053	41	486	81
<b>Sogn og Fjordane</b>	<b>4 407</b>	<b>1 298</b>	<b>1 167 026</b>	<b>1 107 655</b>	<b>380 597</b>	<b>695</b>	<b>7 863</b>	<b>1 319</b>
1502 Molde	1 531	318	194 381	98 404	55 847	152	1 524	297
1503 Kristiansund	1 274	370	59 538	13 664	11 712	141	1 318	235
1504 Ålesund	2 409	754	343 842	75 042	49 258	281	2 491	682
1511 Vanylven	133	68	39 640	45 631	12 915	22	333	23
1514 Sande	90	43	36 916	33 359	15 148	17	208	22
1515 Herøy	301	151	61 967	38 133	16 360	55	540	117
1516 Ulstein	301	111	25 855	19 368	11 861	41	330	158
1517 Hareid	245	94	14 592	12 358	5 348	29	299	115
1519 Volda	393	114	66 660	71 391	24 506	51	592	147
1520 Ørsta	445	160	77 584	102 958	22 659	56	695	139
1523 Ørskog	98	17	6 217	5 667	4 608	11	164	52
1524 Norddal	72	13	19 685	17 986	7 858	13	181	9
1525 Stranda	169	25	46 134	47 198	27 573	24	381	70
1526 Stordal	36	14	2 249	2 068	3 583	5	77	21
1528 Sykkylven	380	57	34 904	31 856	18 558	40	435	134
1529 Skodje	212	57	16 318	16 308	10 579	25	165	37
1531 Sula	311	116	44 323	18 139	11 054	43	420	65
1532 Giske	237	89	39 552	41 242	10 427	39	377	69
1534 Haram	364	125	157 728	91 231	32 606	57	633	182
1535 Vestnes	344	78	56 506	55 049	16 610	40	457	56
1539 Rauma	363	105	78 937	72 994	21 442	48	622	49
1543 Nesset	101	53	30 498	33 943	12 188	25	278	28
1545 Midsund	93	22	9 910	11 690	6 556	13	157	25
1546 Sandøy	45	7	6 237	5 869	4 499	8	135	8
1547 Aukra	146	40	24 824	20 099	7 274	15	184	50
1548 Fræna	514	139	100 016	57 251	29 048	59	569	88
1551 Eide	174	53	14 995	16 204	7 569	24	213	31
1554 Averøy	304	93	55 303	40 684	17 145	40	387	45
1556 Frei	291	94	24 852	19 497	10 357	39	217	33
1557 Gjemnes	125	46	28 769	32 712	15 159	17	229	24
1560 Tingvoll	127	32	31 877	36 384	12 059	23	267	31
1563 Sunndal	367	100	47 501	51 871	18 969	53	595	96
1566 Surnadal	279	85	54 055	50 626	17 199	45	504	28
1567 Rindal	49	11	12 037	12 004	7 633	14	235	2
1571 Halså	80	23	21 469	18 388	7 135	12	179	8
1573 Smøla	101	30	28 433	36 460	9 465	17	220	10

Tabell E-k: Kriteriedata for kommunene.

Kommune	PU 16 år og over	PU under 16 år	Areal dyrket mark	Antall drifts- enheter	Total areal	Antall landbruks- eiendommer	Skatt i pst av landsgj.
	18	19	20	21	22	23	24
1424 Årdal	25	4	1	12	976	79	124,2
1426 Luster	18	7	38	306	2 707	862	110,4
1428 Askvoll	15	3	21	178	326	438	71,9
1429 Fjaler	30	2	21	177	417	438	72,5
1430 Gaular	12	5	30	236	582	476	75,7
1431 Jølster	9	2	27	214	671	387	77,5
1432 Førde	36	20	22	185	586	400	94,2
1433 Naustdal	16	4	20	158	369	335	74,0
1438 Bremanger	15	7	13	134	833	581	98,9
1439 Vågsøy	22	15	7	55	176	391	89,4
1441 Selje	9	8	12	98	226	497	77,3
1443 Eid	20	3	26	237	469	557	81,1
1444 Hornindal	6	3	11	93	192	197	67,6
1445 Gloppen	30	6	41	344	1 028	635	80,8
1449 Stryn	31	4	41	355	1 381	778	82,6
<b>Sogn og Fjordane</b>	<b>444</b>	<b>131</b>	<b>474</b>	<b>4104</b>	<b>18 623</b>	<b>10 572</b>	<b>91,6</b>
1502 Molde	66	16	14	80	363	536	97,4
1503 Kristiansund	94	14	0	0	23	17	88,5
1504 Ålesund	119	30	2	19	98	261	102,0
1511 Vanylven	23	4	25	188	385	597	77,0
1514 Sande	13	0	8	52	93	369	76,2
1515 Herøy	37	2	6	71	120	527	97,0
1516 Ulstein	39	3	5	37	97	260	103,6
1517 Hareid	9	6	5	40	82	238	76,7
1519 Volda	26	6	20	160	547	592	80,6
1520 Ørsta	23	11	41	267	805	807	80,0
1523 Ørskog	21	4	6	49	129	190	83,5
1524 Norddal	8	1	12	127	944	279	110,4
1525 Stranda	7	7	16	133	866	399	89,4
1526 Stordal	2	1	4	31	247	121	79,0
1528 Sykkylven	24	4	14	118	338	449	99,6
1529 Skodje	30	4	5	36	120	232	77,8
1531 Sula	39	10	1	11	59	220	78,3
1532 Giske	23	6	10	51	40	307	78,5
1534 Haram	21	4	19	117	260	661	88,1
1535 Vestnes	105	4	21	141	355	538	79,2
1539 Rauma	28	8	37	237	1 502	689	89,5
1543 Nesset	17	4	24	148	1 046	433	89,6
1545 Midsund	9	1	5	31	95	254	79,3
1546 Sandøy	9	0	4	20	20	122	122,2
1547 Aukra	9	7	10	36	59	243	97,5
1548 Fræna	42	14	59	260	369	840	77,7
1551 Eide	16	8	20	84	152	315	79,7
1554 Averøy	18	6	21	128	176	510	80,0
1556 Frei	32	10	3	21	65	140	77,6
1557 Gjemnes	11	1	26	154	382	454	77,1
1560 Tingvoll	24	1	19	118	337	442	70,2
1563 Sunndal	22	1	23	145	1 714	311	107,3
1566 Surnadal	38	4	37	218	1 365	640	77,3
1567 Rindal	10	1	26	137	641	319	81,6
1571 Halså	16	3	16	104	301	322	74,5
1573 Smøla	9	5	15	77	282	318	86,0

Tabell E-k: Kriteriedata for kommunene.

Kommune	Innbygger- tall per 1.1.2006	Basis- kriteriet	Innbyggere fordelt etter alder:						Urbanitets- kriterium
			0 - 5	6 - 15	16 - 66	67 - 79	80 - 89	Over 89	
	1	2	3	4	5	6	7	8	9
1576 Aure	3 591	1	205	480	2 282	384	201	39	18 461
<b>Møre og Romsdal</b>	<b>244 978</b>	<b>37</b>	<b>18 056</b>	<b>33 762</b>	<b>157 716</b>	<b>22 207</b>	<b>11303</b>	<b>1 934</b>	<b>1 561 643</b>
1601 Trondheim	158 613	1	12 191	19 981	108 549	11 647	5446	799	1 739 428
1612 Hemne	4 293	1	310	635	2 703	416	193	36	22 872
1613 Snillfjord	1 046	1	72	152	610	128	65	19	4 202
1617 Hitra	4 021	1	262	543	2 536	436	213	31	21 145
1620 Frøya	4 059	1	267	543	2 515	487	213	34	21 385
1621 Ørland	5 113	1	371	744	3 299	492	182	25	28 211
1622 Agdenes	1 779	1	92	259	1 080	214	116	18	7 947
1624 Rissa	6 417	1	458	941	3 976	612	355	75	37 051
1627 Bjugn	4 634	1	297	640	2 929	500	231	37	25 070
1630 Åfjord	3 315	1	199	483	2 032	398	170	33	16 772
1632 Roan	1 066	1	59	139	653	121	85	9	4 298
1633 Osen	1 059	1	60	139	649	123	78	10	4 265
1634 Oppdal	6 499	1	462	923	4 152	623	284	55	37 620
1635 Rennebu	2 653	1	168	362	1 650	297	150	26	12 838
1636 Meldal	3 903	1	242	469	2 395	447	294	56	20 402
1638 Orkdal	10 632	1	760	1 363	7 059	959	412	79	67 911
1640 Røros	5 639	1	366	736	3 585	595	296	61	31 728
1644 Holtålen	2 087	1	110	278	1 292	228	150	29	9 626
1648 Midtre Gauldal	5 873	1	398	830	3 653	621	305	66	33 314
1653 Melhus	14 176	1	1 179	2 123	9 265	1 099	447	63	95 910
1657 Skaun	6 146	1	520	905	3 993	461	231	36	35 181
1662 Klæbu	5 353	1	491	964	3 514	274	98	12	29 807
1663 Malvik	12 213	1	1 083	1 978	8 075	749	290	38	80 202
1664 Selbu	3 940	1	260	506	2 460	423	241	50	20 635
1665 Tydal	874	1	43	124	529	121	51	6	3 387
<b>Sør-Trøndelag</b>	<b>275 403</b>	<b>25</b>	<b>20 720</b>	<b>36 760</b>	<b>183 153</b>	<b>22 471</b>	<b>10596</b>	<b>1 703</b>	<b>2 411 205</b>
1702 Steinkjer	20 477	1	1 350	2 818	13 153	2 091	933	132	149 114
1703 Namsos	12 574	1	1 008	1 845	8 017	1 084	544	76	83 055
1711 Meråker	2 531	1	153	343	1 558	267	173	37	12 133
1714 Stjørdal	19 892	1	1 604	2 937	12 965	1 553	717	116	144 017
1717 Frosta	2 467	1	189	351	1 534	241	128	24	11 765
1718 Leksvik	3 496	1	254	475	2 249	311	183	24	17 877
1719 Levanger	18 080	1	1 380	2 669	11 701	1 542	683	105	128 422
1721 Verdal	13 900	1	1 065	2 035	9 060	1 087	559	94	93 674
1723 Mosvik	893	1	63	118	556	82	64	10	3 476
1724 Verran	2 644	1	153	337	1 573	357	189	35	12 785
1725 Namdalseid	1 749	1	102	250	1 075	189	114	19	7 787
1729 Inderøy	5 938	1	453	917	3 815	494	224	35	33 757
1736 Snåsa	2 251	1	148	324	1 364	261	131	23	10 540
1738 Lierne	1 503	1	106	181	935	189	79	13	6 492
1739 Røyrvik	544	1	37	63	358	58	24	4	1 917
1740 Namsskogan	919	1	58	107	554	132	57	11	3 597
1742 Grong	2 416	1	152	316	1 502	268	154	24	11 474
1743 Høylandet	1 279	1	101	152	816	130	69	11	5 349
1744 Overhalla	3 493	1	259	497	2 239	320	149	29	17 858
1748 Fosnes	714	1	29	101	450	90	38	6	2 657
1749 Flatanger	1 174	1	82	173	716	133	57	13	4 826
1750 Vikna	4 011	1	335	574	2 574	357	146	25	21 082
1751 Nærøy	5 154	1	340	773	3 221	534	248	38	28 482

Tabell E-k: Kriteriedata for kommunene.

Kommune	Skilte og separerte 16 - 59 år	Arbeidsledige 16 - 59 år	Be-regnet reisetid	Reiseavst. innen sone	Reiseavst. til nabo-krets	Dødelig-het	Ikke-gifte 67 år og over	Inn-vandrere
	10	11	12	13	14	15	16	17
1576 Aure	177	54	79 783	78 219	26 953	30	351	17
<b>Møre og Romsdal</b>	<b>12 681</b>	<b>3 761</b>	<b>1 994 087</b>	<b>1 431 946</b>	<b>599 721</b>	<b>1 624</b>	<b>16 962</b>	<b>3 203</b>
1601 Trondheim	10 521	2 998	1 296 008	338 735	127 574	1 175	9 070	4 564
1612 Hemne	233	63	26 821	24 853	11 650	26	305	33
1613 Snillfjord	30	12	18 858	43 965	11 824	6	115	3
1617 Hitra	260	63	54 155	61 274	19 304	32	387	39
1620 Frøya	215	67	98 929	44 129	19 377	35	366	42
1621 Ørland	311	113	29 448	20 022	11 444	43	357	39
1622 Agdenes	64	16	19 231	17 934	10 991	10	153	22
1624 Rissa	274	145	84 996	86 419	18 421	43	549	31
1627 Bjugn	254	87	60 637	39 415	12 209	35	414	29
1630 Åfjord	128	48	36 431	41 649	16 838	23	297	7
1632 Roan	41	15	14 294	16 248	5 748	7	117	4
1633 Osen	40	28	17 573	17 767	10 884	9	112	0
1634 Oppdal	344	73	33 715	28 146	14 948	44	499	69
1635 Rennebu	106	33	21 962	31 137	15 088	19	236	7
1636 Meldal	188	46	31 775	29 004	10 165	26	437	19
1638 Orkdal	607	151	64 569	53 397	19 329	85	794	94
1640 Røros	324	51	42 470	39 940	18 605	41	490	74
1644 Holtålen	68	30	15 777	16 341	6 497	17	239	5
1648 Midtre Gauldal	236	61	83 436	87 454	20 077	40	493	31
1653 Melhus	752	216	145 001	71 955	24 101	95	715	121
1657 Skaun	345	93	43 393	28 403	13 210	40	342	42
1662 Klæbu	266	76	13 554	12 225	10 692	38	195	35
1663 Malvik	677	192	117 858	33 866	23 988	86	472	107
1664 Selbu	147	49	34 229	31 660	15 974	24	350	25
1665 Tydal	30	10	7 465	4 881	4 406	6	77	5
<b>Sør-Trøndelag</b>	<b>16 461</b>	<b>4 736</b>	<b>2 412 585</b>	<b>1 220 818</b>	<b>473 343</b>	<b>2 005</b>	<b>17 581</b>	<b>5 447</b>
1702 Steinkjer	1 255	382	149 775	107 110	51 922	148	1 450	175
1703 Namsos	829	222	77 820	85 107	23 367	94	842	105
1711 Meråker	131	33	9 817	9 075	10 517	18	274	29
1714 Stjørdal	1 091	268	127 930	67 752	39 930	136	1 113	221
1717 Frosta	108	51	10 116	11 471	6 296	19	187	10
1718 Leksvik	180	56	36 794	40 541	16 435	20	248	25
1719 Levanger	1 039	294	143 415	93 299	34 825	119	1 106	173
1721 Verdal	806	330	88 682	65 160	31 591	102	877	106
1723 Mosvik	29	10	3 983	3 891	4 161	6	89	0
1724 Verran	137	58	19 766	21 007	7 255	20	289	12
1725 Namdalseid	96	32	17 919	20 135	9 590	8	164	14
1729 Inderøy	281	101	37 324	42 034	15 093	47	346	32
1736 Snåsa	114	18	11 961	12 785	7 348	17	212	5
1738 Lierne	55	13	31 729	33 813	13 865	13	160	1
1739 Røyrvik	26	9	3 545	4 188	5 195	4	45	2
1740 Namsskogan	51	23	11 256	13 775	10 234	6	91	7
1742 Grong	127	36	16 083	17 775	7 245	19	205	17
1743 Høylandet	42	12	8 065	9 772	7 196	9	95	2
1744 Overhalla	155	42	22 660	32 273	13 078	26	213	7
1748 Fosnes	43	8	6 328	6 365	5 716	5	69	1
1749 Flatanger	53	24	15 696	17 829	8 645	9	118	5
1750 Vikna	236	82	23 830	25 083	11 893	35	276	17
1751 Nærøy	201	112	68 013	81 669	27 850	40	430	32

Tabell E-k: Kriteriedata for kommunene.

Kommune	PU 16 år og over	PU under 16 år	Areal dyrket mark	Antall drifts- enheter	Total areal	Antall landbruks- eiendommer	Skatt i pst av landsgj.
	18	19	20	21	22	23	24
1576 Aure	13	4	25	149	644	652	74,1
<b>Møre og Romsdal</b>	1 052	215	604	3795	15 121	14 604	89,5
1601 Trondheim	389	109	60	288	342	690	100,7
1612 Hemne	8	2	21	114	662	420	75,2
1613 Snillfjord	3	0	13	75	508	256	71,4
1617 Hitra	24	8	15	76	685	575	71,4
1620 Frøya	15	6	7	48	241	482	70,4
1621 Ørland	17	9	44	162	74	329	79,7
1622 Agdenes	17	6	17	102	318	282	67,0
1624 Rissa	19	11	57	305	621	849	68,2
1627 Bjugn	17	2	33	155	384	523	67,3
1630 Åfjord	19	1	30	157	954	470	66,7
1632 Roan	9	0	10	55	377	198	64,4
1633 Osen	5	2	8	44	387	160	72,8
1634 Oppdal	23	2	72	286	2 274	558	85,9
1635 Rennebu	18	1	39	182	948	516	79,8
1636 Meldal	38	2	32	123	612	329	74,1
1638 Orkdal	38	8	46	211	594	714	80,9
1640 Røros	24	1	22	97	1 956	595	85,2
1644 Holtålen	12	2	18	102	1 209	527	69,1
1648 Midtre Gauldal	22	3	56	353	1 860	791	71,2
1653 Melhus	57	11	71	323	696	880	79,8
1657 Skaun	20	2	32	175	224	409	75,2
1662 Klæbu	36	1	10	49	186	139	82,6
1663 Malvik	48	11	16	73	169	182	86,6
1664 Selbu	23	2	35	197	1 235	655	78,1
1665 Tydal	1	0	9	51	1 329	140	156,3
<b>Sør-Trøndelag</b>	902	202	773	3803	18 845	11 669	91,1
1702 Steinkjer	75	22	165	643	1 564	1 230	76,7
1703 Namsos	57	8	19	107	775	394	77,1
1711 Meråker	8	3	10	62	1 274	258	82,3
1714 Stjørdal	104	26	89	431	938	1 115	80,6
1717 Frosta	10	3	23	156	76	391	67,4
1718 Leksvik	38	8	23	130	430	391	71,2
1719 Levanger	71	17	137	559	645	1 174	78,3
1721 Verdal	63	15	87	406	1 548	858	72,9
1723 Mosvik	3	1	9	58	219	162	66,1
1724 Verran	7	3	12	62	602	205	67,0
1725 Namdalseid	9	5	32	131	770	270	62,5
1729 Inderøy	34	8	54	243	146	548	71,6
1736 Snåsa	11	5	37	168	2 343	315	68,8
1738 Lierne	13	2	15	94	2 962	338	74,3
1739 Røyrvik	0	1	5	19	1 584	102	89,3
1740 Namsskogan	7	0	8	35	1 417	109	122,7
1742 Grong	15	4	21	98	1 136	230	89,5
1743 Høylandet	18	0	19	106	755	210	70,3
1744 Overhalla	16	7	44	172	729	305	75,2
1748 Fosnes	4	1	11	53	545	138	61,4
1749 Flatanger	9	0	9	57	460	198	64,5
1750 Vikna	28	3	16	83	318	302	70,8
1751 Nærøy	32	4	42	199	1 066	856	66,1

Tabell E-k: Kriteriedata for kommunene.

Kommune	Innbygger- tall per 1.1.2006	Basis- kriteriet	Innbyggere fordelt etter alder:						Urbanitets- kriterium
			0 - 5	6 - 15	16 - 66	67 - 79	80 - 89	Over 89	
	1	2	3	4	5	6	7	8	9
1755 Leka	595	1	24	71	380	83	31	6	2 135
<b>Nord-Trøndelag</b>	<b>128 694</b>	<b>24</b>	<b>9 445</b>	<b>18 427</b>	<b>82 365</b>	<b>11 853</b>	<b>5694</b>	<b>910</b>	<b>814 271</b>
1804 Bodø	44 992	1	3 632	6 354	30 305	3 301	1212	188	383 497
1805 Narvik	18 365	1	1 152	2 470	11 918	1 853	858	114	130 855
1811 Bindal	1 741	1	104	225	1 085	189	105	33	7 744
1812 Sømna	2 048	1	121	303	1 309	192	98	25	9 410
1813 Brønnøy	7 565	1	562	1 112	4 860	674	295	62	45 141
1815 Vega	1 308	1	70	182	824	153	67	12	5 495
1816 Vevelstad	516	1	28	65	334	55	26	8	1 800
1818 Herøy	1 725	1	101	226	1 112	177	93	16	7 659
1820 Alstahaug	7 306	1	484	1 077	4 881	619	215	30	43 293
1822 Leirfjord	2 156	1	124	310	1 388	189	116	29	10 009
1824 Vefsn	13 440	1	924	1 766	8 752	1 320	586	92	89 966
1825 Grane	1 543	1	101	198	969	182	73	20	6 699
1826 Hattfjelldal	1 503	1	88	193	938	185	82	17	6 492
1827 Dønna	1 507	1	107	201	967	145	72	15	6 512
1828 Nesna	1 769	1	127	258	1 100	163	106	15	7 894
1832 Hemnes	4 542	1	308	651	2 816	491	230	46	24 474
1833 Rana	25 355	1	1 740	3 608	16 448	2 371	1028	160	192 698
1834 Lurøy	1 971	1	122	270	1 232	239	79	29	8 987
1835 Træna	453	1	36	68	271	57	18	3	1 539
1836 Rødøy	1 376	1	114	196	844	143	63	16	5 839
1837 Meløy	6 715	1	468	993	4 188	654	351	61	39 125
1838 Gildeskål	2 107	1	114	266	1 292	258	148	29	9 736
1839 Beiarn	1 159	1	45	135	747	153	66	13	4 752
1840 Saltdal	4 751	1	261	596	3 184	443	220	47	25 831
1841 Fauske	9 551	1	635	1 308	6 234	897	409	68	59 712
1845 Sørfold	2 119	1	117	264	1 370	222	123	23	9 803
1848 Steigen	2 760	1	159	369	1 724	294	177	37	13 461
1849 Hamarøy	1 821	1	86	212	1 161	201	134	27	8 173
1850 Tysfjord	2 118	1	110	268	1 408	215	97	20	9 797
1851 Lødingen	2 314	1	115	290	1 444	290	155	20	10 895
1852 Tjeldsund	1 396	1	96	154	865	172	95	14	5 941
1853 Evenes	1 365	1	85	169	858	161	74	18	5 783
1854 Ballangen	2 701	1	174	351	1 710	271	168	27	13 117
1856 Røst	598	1	36	88	376	67	27	4	2 148
1857 Værøy	748	1	43	101	485	79	36	4	2 810
1859 Flakstad	1 454	1	90	227	851	197	75	14	6 238
1860 Vestvågøy	10 797	1	809	1 625	6 751	1 043	495	74	69 177
1865 Vågan	9 021	1	609	1 203	5 902	841	400	66	55 758
1866 Hadsel	8 001	1	501	1 085	5 168	800	379	68	48 281
1867 Bø	2 946	1	160	361	1 738	421	223	43	14 557
1868 Øksnes	4 567	1	333	697	2 878	454	183	22	24 635
1870 Sortland	9 639	1	705	1 494	6 227	726	412	75	60 372
1871 Andøy	5 245	1	307	714	3 295	590	280	59	29 087
1874 Moskenes	1 183	1	65	146	720	170	66	16	4 871
<b>Nordland</b>	<b>236 257</b>	<b>44</b>	<b>16 168</b>	<b>32 849</b>	<b>152 929</b>	<b>22 317</b>	<b>10215</b>	<b>1 779</b>	<b>1 530 062</b>
1901 Harstad	23 228	1	1 587	3 203	15 500	1 933	892	113	173 466
1902 Tromsø	63 596	1	5 218	8 889	44 127	3 698	1434	230	580 919
1911 Kvæfjord	3 067	1	172	486	1 972	272	143	22	15 278
1913 Skånland	2 918	1	152	323	1 977	291	133	42	14 391



Tabell E-k: Kriteriedata for kommunene.

Kommune	Skilte og separerte 16 - 59 år	Arbeids- ledige 16 - 59 år	Be- regnet reisetid	Reiseavst. innen sone	Reiseavst. til nabo- krets	Dødelig- het	Ikke-gifte 67 år og over	Inn- vandrerne
	10	11	12	13	14	15	16	17
1755 Leka	28	14	3 411	3 175	2 972	4	59	3
<b>Nord-Trøndelag</b>	<b>7 113</b>	<b>2 230</b>	<b>945 918</b>	<b>825 085</b>	<b>372 217</b>	<b>924</b>	<b>8 958</b>	<b>1 001</b>
1804 Bodø	2 820	813	480 874	187 090	54 885	309	2 227	507
1805 Narvik	1 194	312	135 699	109 839	21 535	140	1 373	322
1811 Bindal	60	24	33 264	36 660	15 306	13	202	1
1812 Sømna	93	20	11 175	15 277	5 491	16	182	16
1813 Brønnøy	470	97	64 953	72 268	18 947	57	506	58
1815 Vega	63	17	6 514	6 693	6 794	12	143	3
1816 Vevelstad	16	9	4 362	3 669	5 434	5	57	1
1818 Herøy	58	47	15 847	12 250	4 508	15	180	16
1820 Alstahaug	455	208	49 190	50 722	14 472	61	431	100
1822 Leirfjord	101	55	14 675	18 065	9 228	15	210	21
1824 Vefsn	880	219	78 980	52 743	27 437	98	951	120
1825 Grane	100	18	33 575	13 403	9 964	14	150	8
1826 Hattfjelldal	56	19	12 543	16 047	11 953	12	136	13
1827 Dønna	59	38	18 703	19 976	15 276	16	134	5
1828 Nesna	104	27	10 357	9 566	5 233	12	168	9
1832 Hemnes	267	81	56 500	70 747	17 533	35	399	34
1833 Rana	1 503	557	194 822	119 903	46 360	180	1 802	175
1834 Lurøy	90	31	132 610	126 962	40 802	16	176	13
1835 Træna	24	5	3 114	2 606	5 963	5	41	7
1836 Rødøy	64	18	100 673	57 711	24 821	11	119	2
1837 Meløy	374	93	146 943	104 480	34 679	45	499	53
1838 Gildeskål	115	25	38 779	38 843	7 245	16	236	10
1839 Beiarn	44	25	12 746	14 567	5 383	9	106	0
1840 Saltdal	242	121	32 915	35 883	13 236	38	361	42
1841 Fauske	569	241	69 756	80 354	16 001	71	708	30
1845 Sørfold	91	60	53 256	35 763	17 381	20	192	4
1848 Steigen	152	68	69 003	50 499	16 963	23	296	12
1849 Hamarøy	121	44	25 506	30 981	11 008	14	215	6
1850 Tysfjord	95	61	68 369	63 197	10 113	19	206	7
1851 Lødingen	126	64	17 401	20 151	7 650	16	237	20
1852 Tjeldsund	73	24	29 523	23 104	5 757	8	135	11
1853 Evenes	88	26	12 630	12 503	7 049	12	159	6
1854 Ballangen	131	64	15 598	17 339	7 961	20	275	14
1856 Røst	37	7	487	390	802	5	53	8
1857 Værøy	32	28	219	252	4 096	7	67	1
1859 Flakstad	42	37	12 872	15 218	5 992	10	128	7
1860 Vestvågøy	647	256	80 845	58 198	25 044	88	833	64
1865 Vågan	552	211	84 048	76 454	36 393	80	753	85
1866 Hadsel	480	175	97 749	72 753	17 592	65	682	68
1867 Bø	159	85	22 055	30 046	7 114	27	360	22
1868 Øksnes	255	132	28 596	26 925	14 888	39	325	26
1870 Sortland	680	214	60 825	51 475	26 014	69	649	105
1871 Andøy	324	99	74 144	82 137	17 940	41	471	34
1874 Moskenes	48	27	6 846	5 104	3 762	10	122	2
<b>Nordland</b>	<b>13 954</b>	<b>4 802</b>	<b>2 519 541</b>	<b>1 948 814</b>	<b>682 011</b>	<b>1 794</b>	<b>17 655</b>	<b>2 068</b>
1901 Harstad	1 529	455	152 744	77 789	36 898	175	1 407	220
1902 Tromsø	4 156	1 028	604 482	306 726	110 316	476	2 823	1 006
1911 Kvæfjord	181	49	33 300	28 919	13 352	24	232	15
1913 Skånland	144	58	39 114	41 129	11 748	21	251	18

Tabell E-k: Kriteriedata for kommunene.

Kommune	PU 16 år og over	PU under 16 år	Areal dyrket mark	Antall drifts- enheter	Total areal	Antall landbruks- eiendommer	Skatt i pst av landsgj.
	18	19	20	21	22	23	24
1755 Leka	0	1	10	59	110	158	62,4
<b>Nord-Trøndelag</b>	632	147	897	4131	22 412	10 257	75,7
1804 Bodø	106	37	30	135	1 392	1 054	92,8
1805 Narvik	52	17	4	28	2 023	431	90,4
1811 Bindal	13	3	12	73	1 265	352	74,9
1812 Sømna	9	1	31	122	194	341	61,1
1813 Brønnøy	61	18	32	146	1 042	664	74,8
1815 Vega	5	1	18	76	163	286	64,3
1816 Vevelstad	0	0	10	41	539	138	58,8
1818 Herøy	12	3	7	30	65	196	70,5
1820 Alstahaug	37	10	27	106	187	302	73,9
1822 Leirfjord	12	0	22	96	465	447	58,0
1824 Vefsn	66	15	29	131	1 928	668	89,6
1825 Grane	7	0	9	46	2 009	216	74,1
1826 Hattfjelldal	10	0	18	106	2 684	270	65,2
1827 Dønna	13	3	18	76	194	349	58,3
1828 Nesna	6	2	16	71	183	240	67,1
1832 Hemnes	24	3	23	135	1 589	372	103,2
1833 Rana	77	29	25	161	4 460	739	83,6
1834 Lurøy	15	4	8	47	264	306	68,5
1835 Træna	1	1	0	2	16	13	77,0
1836 Rødøy	6	3	9	58	712	418	61,1
1837 Meløy	27	9	19	85	873	562	96,8
1838 Gildeskål	17	3	11	42	662	534	73,4
1839 Beiarn	5	1	13	76	1 222	344	91,1
1840 Saltdal	81	3	9	59	2 215	550	73,1
1841 Fauske	24	9	16	78	1 210	597	83,7
1845 Sørfold	10	2	3	25	1 636	548	112,4
1848 Steigen	7	3	30	119	1 007	679	61,5
1849 Hamarøy	15	1	7	30	1 031	340	86,1
1850 Tysfjord	24	2	2	15	1 464	227	79,8
1851 Lødingen	15	3	5	28	524	162	77,9
1852 Tjeldsund	14	2	4	26	317	231	75,2
1853 Evenes	11	2	7	34	252	361	75,1
1854 Ballangen	15	1	9	40	931	552	65,7
1856 Røst	3	0	1	8	11	72	77,5
1857 Værøy	6	2	0	0	18	66	80,9
1859 Flakstad	7	2	4	27	178	218	72,7
1860 Vestvågøy	51	12	35	186	423	1 201	71,1
1865 Vågan	35	9	9	50	477	496	73,4
1866 Hadsel	34	5	18	105	566	897	71,6
1867 Bø	19	1	12	63	247	632	59,0
1868 Øksnes	34	10	5	29	319	425	70,3
1870 Sortland	50	15	21	101	722	728	79,6
1871 Andøy	26	6	18	72	656	608	76,1
1874 Moskenes	4	3	0	1	119	22	75,6
<b>Nordland</b>	1 066	256	606	2985	38 454	18 854	81,9
1901 Harstad	64	22	18	120	372	744	84,6
1902 Tromsø	127	58	20	133	2 566	1 319	94,1
1911 Kvæfjord	118	8	13	88	513	383	68,8
1913 Skånland	35	5	10	48	495	480	74,0

Tabell E-k: Kriteriedata for kommunene.

Kommune	Innbygger- tall per 1.1.2006	Basis- kriteriet	Innbyggere fordelt etter alder:						Urbanitets- kriterium
			0 - 5	6 - 15	16 - 66	67 - 79	80 - 89	Over 89	
	1	2	3	4	5	6	7	8	9
1915 Bjarkøy	537	1	38	67	309	59	55	9	1 888
1917 Ibestad	1 630	1	71	196	963	261	117	22	7 155
1919 Gratangen	1 245	1	75	172	730	174	77	17	5 178
1920 Lavangen	1 035	1	73	128	621	136	59	18	4 149
1922 Bardu	3 799	1	303	484	2 512	340	135	25	19 752
1923 Salangen	2 263	1	136	326	1 496	207	80	18	10 608
1924 Målselv	6 578	1	468	919	4 283	612	253	43	38 169
1925 Sørreisa	3 322	1	263	490	2 126	295	130	18	16 814
1926 Dyrøy	1 295	1	82	174	774	164	82	19	5 429
1927 Tranøy	1 598	1	102	194	983	205	99	15	6 987
1928 Torsken	1 005	1	47	122	626	128	64	18	4 005
1929 Berg	996	1	46	145	624	121	49	11	3 962
1931 Lenvik	11 051	1	840	1 596	7 120	996	454	45	71 135
1933 Balsfjord	5 569	1	329	788	3 486	680	253	33	31 256
1936 Karlsøy	2 369	1	123	308	1 545	265	108	20	11 207
1938 Lyngen	3 161	1	217	413	2 006	346	157	22	15 841
1939 Storfjord	1 932	1	151	254	1 280	177	59	11	8 774
1940 Kåfjord	2 261	1	134	304	1 452	258	92	21	10 596
1941 Skjervøy	2 971	1	191	466	1 912	278	110	14	14 706
1942 Nordreisa	4 772	1	329	632	3 125	462	196	28	25 968
1943 Kvænangen	1 387	1	81	175	862	182	77	10	5 895
<b>Troms</b>	<b>153 585</b>	<b>25</b>	<b>11 228</b>	<b>21 254</b>	<b>102 411</b>	<b>12 540</b>	<b>5308</b>	<b>844</b>	<b>1 103 529</b>
2002 Vardø	2 338	1	155	285	1 521	264	98	15	11 031
2003 Vadsø	6 114	1	448	922	4 052	501	168	23	34 962
2004 Hammerfest	9 361	1	720	1 292	6 337	693	256	63	58 289
2011 Kautokeino	2 998	1	243	415	2 078	194	58	10	14 866
2012 Alta	17 889	1	1 642	2 890	11 763	1 161	369	64	126 795
2014 Loppa	1 213	1	64	150	764	157	72	6	5 019
2015 Hasvik	1 033	1	59	138	669	116	44	7	4 139
2017 Kvalsund	1 070	1	58	126	702	136	42	6	4 318
2018 Måsøy	1 376	1	76	174	888	179	52	7	5 839
2019 Nordkapp	3 330	1	228	465	2 146	332	143	16	16 863
2020 Porsanger	4 222	1	300	530	2 872	355	148	17	22 419
2021 Karasjok	2 889	1	212	454	1 887	248	79	9	14 220
2022 Lebesby	1 391	1	105	172	902	153	52	7	5 916
2023 Gamvik	1 076	1	56	146	716	107	36	15	4 347
2024 Berlevåg	1 104	1	76	141	703	125	51	8	4 483
2025 Tana	3 006	1	199	399	1 984	307	98	19	14 914
2027 Nesseby	892	1	36	102	575	122	50	7	3 471
2028 Båtsfjord	2 171	1	175	283	1 474	173	58	8	10 092
2030 Sør-Varanger	9 464	1	686	1 348	6 227	824	326	53	59 059
<b>Finnmark</b>	<b>72 937</b>	<b>19</b>	<b>5 538</b>	<b>10 432</b>	<b>48 260</b>	<b>6 147</b>	<b>2200</b>	<b>360</b>	<b>421 042</b>
<b>Hele landet</b>	<b>4 640 219</b>	<b>431</b>	<b>347 815</b>	<b>622 658</b>	<b>3 063 536</b>	<b>390 334</b>	<b>185 084</b>	<b>30 792</b>	<b>38 541 516</b>

Tabell E-k: Kriteriedata for kommunene.

Kommune	Skilte og separerte 16 - 59 år	Arbeids- ledige 16 - 59 år	Be- regnet reisetid	Reiseavst. innen sone	Reiseavst. til nabo- krets	Dødelig- het	Ikke-gifte 67 år og over	Inn- vandrere
	10	11	12	13	14	15	16	17
1915 Bjarkøy	24	7	6 306	5 213	3 133	3	77	15
1917 Ibestad	77	35	29 780	14 777	6 167	14	195	17
1919 Gratangen	77	28	10 035	10 404	5 570	10	158	13
1920 Lavangen	45	21	3 564	3 484	4 194	7	124	7
1922 Bardu	151	53	22 986	23 156	11 262	26	235	31
1923 Salangen	126	33	11 426	11 531	6 690	22	182	15
1924 Målselv	375	81	89 264	83 769	33 444	56	472	19
1925 Sørreisa	191	56	14 984	13 672	9 859	26	238	42
1926 Dyrøy	51	24	6 786	6 709	7 723	10	175	5
1927 Tranøy	106	27	29 692	36 591	9 753	13	169	10
1928 Torsken	46	24	25 118	30 855	6 047	9	120	6
1929 Berg	46	17	9 902	9 908	4 623	9	107	2
1931 Lenvik	638	192	143 837	127 019	47 797	86	809	77
1933 Balsfjord	275	96	88 112	97 599	29 611	46	508	19
1936 Karlsøy	132	54	75 985	70 835	15 600	17	183	32
1938 Lyngen	122	89	55 390	63 481	15 559	26	265	7
1939 Storfjord	108	38	23 393	38 671	10 832	18	141	14
1940 Kåfjord	104	66	41 045	32 571	6 662	19	213	7
1941 Skjervøy	170	73	27 903	24 790	13 854	24	207	18
1942 Nordreisa	291	118	45 410	43 837	19 118	41	381	27
1943 Kvænangen	72	35	31 069	20 090	12 146	12	164	3
<b>Troms</b>	<b>9 237</b>	<b>2 757</b>	<b>1 621 627</b>	<b>1 223 523</b>	<b>451 958</b>	<b>1 190</b>	<b>9 836</b>	<b>1 645</b>
2002 Vardø	142	111	5 648	6 181	2 875	24	233	20
2003 Vadsø	358	183	24 726	22 068	6 319	56	371	63
2004 Hammerfest	610	148	58 376	29 336	19 474	75	528	125
2011 Kautokeino	80	134	30 668	39 202	26 743	24	124	6
2012 Alta	1 118	399	195 697	139 971	70 431	145	859	123
2014 Loppa	79	53	43 228	38 732	13 349	11	112	12
2015 Hasvik	69	43	11 193	12 461	3 507	9	106	13
2017 Kvalsund	70	24	15 926	18 420	14 907	10	98	5
2018 Måsøy	70	50	19 974	14 374	3 661	14	129	19
2019 Nordkapp	240	124	39 036	16 072	10 874	33	272	24
2020 Porsanger	318	126	48 331	55 844	18 883	40	263	28
2021 Karasjok	167	89	10 303	11 194	13 214	20	176	10
2022 Lebesby	99	48	32 869	42 671	11 198	13	136	14
2023 Gamvik	77	41	22 007	17 579	12 045	10	91	9
2024 Berlevåg	75	33	1 921	2 100	1 869	10	118	4
2025 Tana	178	79	43 674	52 190	31 481	27	247	10
2027 Nesseby	62	27	5 797	7 002	4 178	8	121	11
2028 Båtsfjord	129	106	3 216	2 938	2 564	22	144	32
2030 Sør-Varanger	611	205	123 583	110 441	42 504	85	675	122
<b>Finnmark</b>	<b>4 552</b>	<b>2 023</b>	<b>736 173</b>	<b>638 776</b>	<b>310 076</b>	<b>636</b>	<b>4 803</b>	<b>650</b>
<b>Hele landet</b>	<b>302 448</b>	<b>78 095</b>	<b>36 479 036</b>	<b>19 805 810</b>	<b>8 778 908</b>	<b>34 119</b>	<b>301 428</b>	<b>141 229</b>

Tabell E-k: Kriteriedata for kommunene.

Kommune	PU 16 år og over	PU under 16 år	Areal dyrket mark	Antall drifts- enheter	Total areal	Antall landbruks- eiendommer	Skatt i pst av landsgj.
	18	19	20	21	22	23	24
1915 Bjarkøy	1	1	4	19	74	147	68,7
1917 Ibestad	10	2	6	31	241	424	65,2
1919 Gratangen	10	1	3	20	313	311	57,5
1920 Lavangen	9	1	3	24	302	254	63,2
1922 Bardu	20	1	13	57	2 704	336	104,8
1923 Salangen	19	0	9	42	458	308	72,4
1924 Målselv	22	6	29	122	3 322	735	90,4
1925 Sørreisa	17	2	5	34	363	345	75,9
1926 Dyrøy	9	0	6	28	289	312	62,1
1927 Tranøy	14	4	5	24	524	364	64,2
1928 Torsken	5	2	1	3	243	58	59,4
1929 Berg	4	0	0	1	294	40	73,2
1931 Lenvik	58	20	17	80	893	859	74,9
1933 Balsfjord	29	7	47	240	1 496	1 107	67,3
1936 Karlsøy	11	5	3	29	1 047	422	66,3
1938 Lyngen	29	3	15	78	812	510	67,2
1939 Storfjord	11	0	7	42	1 543	254	81,1
1940 Kåfjord	12	2	12	77	991	463	63,1
1941 Skjervøy	17	5	1	4	478	162	62,9
1942 Nordreisa	32	12	18	99	3 438	496	70,0
1943 Kvænangen	15	5	4	19	2 108	294	73,0
<b>Troms</b>	<b>698</b>	<b>172</b>	<b>269</b>	<b>1462</b>	<b>25 879</b>	<b>11 127</b>	<b>83,8</b>
2002 Vardø	8	0	1	6	600	38	72,5
2003 Vadsø	17	3	7	26	1 258	316	84,0
2004 Hammerfest	24	9	1	7	849	52	105,2
2011 Kautokeino	16	0	3	17	9 708	111	54,6
2012 Alta	81	21	31	125	3 849	986	79,2
2014 Loppa	5	1	0	2	687	155	66,4
2015 Hasvik	4	3	0	1	556	95	69,6
2017 Kvalsund	6	0	1	8	1 844	148	74,8
2018 Måsøy	11	1	0	0	1 134	34	78,7
2019 Nordkapp	13	7	0	0	925	13	75,6
2020 Porsanger	11	1	9	43	4 874	410	78,5
2021 Karasjok	14	5	7	38	5 453	249	62,1
2022 Lebesby	9	0	2	9	3 458	104	76,6
2023 Gamvik	3	3	0	4	1 415	71	68,6
2024 Berlevåg	7	1	0	1	1 120	9	72,2
2025 Tana	20	7	25	97	4 049	580	72,2
2027 Nesseby	6	1	2	8	1 436	263	66,0
2028 Båtsfjord	11	3	0	0	1 433	8	76,1
2030 Sør-Varanger	40	7	9	46	3 968	318	83,5
<b>Finnmark</b>	<b>306</b>	<b>73</b>	<b>98</b>	<b>438</b>	<b>48 616</b>	<b>3 960</b>	<b>80,1</b>
<b>Hele landet</b>	<b>16 505</b>	<b>4 739</b>	<b>10 413</b>	<b>55 507</b>	<b>323 797</b>	<b>191 637</b>	<b>100,0</b>