

Dato: 24.2.2017

KS REGNSKAPSUNDERSØKELSE 2016

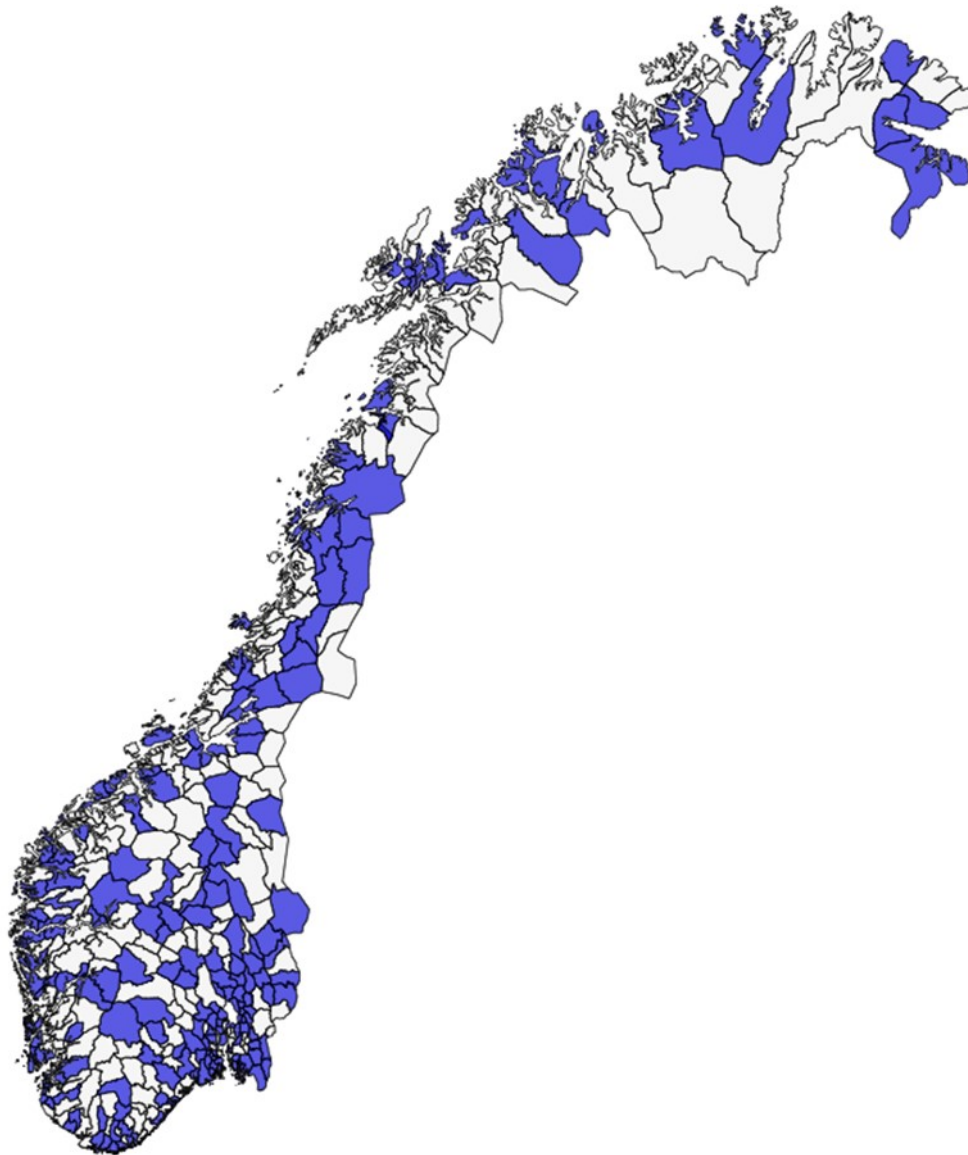

Kart kommuner med svar

Svar fra 196 kommuner (utenom Oslo) og alle fylkeskommuner

Regnskapsundersøkelsen 2016 - kommuner og fylkeskommuner

1. Innledning

KS har samlet inn finansielle hovedtall for 2016 fra **kommunekasseregnskap** til kommuner og fylkeskommuner, og undersøkelsen dermed ikke virksomheter utenfor kommunen/fylkeskommunen (f.eks. kommunale foretak og interkommunale selskap). Tallene er dermed ikke fullt ut sammenlignbare med konserntall som bl.a. TBU og SSB benytter.

Svar er kommet fra 194 kommuner med *68,7 pst av folkemengden utenom Oslo* og alle fylkeskommunene. Oslo kommune har ikke offentliggjort sitt regnskap, og inngår dermed ikke som en del av dette notatet.

Det er 45 pst av kommunene som har svart på undersøkelsen. Høyest svarprosent har kommuner på Østlandet med 60 pst. Lavest er svarprosenten i Nord-Norge med 30 pst. Regnskapsundersøkelsen har en overvekt av svar fra større kommuner. Av kommunene med over 50 000 innbyggere har 93 pst svart på undersøkelsen, mens for kommuner under 3 000 innbyggere er det kun 30 pst av kommunene som har svart.

2. Sammendrag - netto driftsresultat, investeringer og gjeld 2016

2.1 Kommunene utenom Oslo

Undersøkelsen viser et netto driftsresultat i 2016 for disse kommunene på **4,2 pst** av driftsinntekter (2,7 pst i 2015 både for disse kommunene og alle landets kommuner).

Undersøkelsen indikerer at netto driftsresultat for kommunene utenom Oslo vil ende på **4,0 – 4,2 pst** i 2016. Anslaget er imidlertid usikkert da noen kommunegrupper er underrepresentert i undersøkelsen, spesielt mindre kommuner og kommuner fra Nord-Norge. Resultatet ligger an til å bli det beste på 2000-tallet når det korrigeres for ulike regnskapsregler for inntektsføring av merverdiavgiftskompensasjon på investeringer.

Driftsinntektene i utvalgskommunene øker med 6,2 pst fra 2015 til 2016, mens driftsutgiftene øker med 4,7 pst. Brutto driftsresultat øker som følge av dette med 3,6 mrd. kroner fra 2015 til 2016. Som andel av driftsinntekter utgjør brutto driftsresultat 3,8 pst i 2016 (2,4 pst i 2015). På finanssiden bidrar lave renter til nedgang i netto renteutgifter (inkl. utbytte og netto avkastning på finansielle instrumenter) med 17 pst. Netto avdragsutgifter inkl. utlån øker på den annen side med 9,3 pst fra 2015 til 2016.

Brutto investeringer i utvalgskommunene viser en nedgang på 0,1 pst, men lavere investeringsinntekter i 2016 gjør at netto investeringer før finanstransaksjoner øker med 3,7 pst. Brutto lånegjeld øker med 4,7 pst, mens netto lånegjeld øker med 6,1 pst.

2.2 Fylkeskommunene

Netto driftsresultat er i de foreløpige regnskapstallene for 2016 på **5,0 pst** (4,5 pst i 2015). Også hos fylkeskommunene vokser driftsinntektene sterkere enn driftsutgiftene; 4,8 pst i forhold til 4,2 pst. Dette gir et brutto driftsresultat på 3,5 pst av driftsinntektene i 2016 (3,0 pst i 2015).

Brutto investeringene øker med 4,8 pst, men investeringsinntektene øker noe mer slik at veksten i netto investeringsutgifter før finanstransaksjoner er på 3,7 pst.

Det er imidlertid store variasjoner mellom fylkeskommunene. Brutto lånegjeld øker med nær 9 pst siste år, og utgjør ved utgangen av 2016 omlag 77 pst av driftsinntektene. Netto lånegjeld er på 66 pst av driftsinntektene.

2.3 Netto driftsresultat for kommuner og fylkeskommuner i 2015

Med de tallene som er omtalt foran vil dette kunne gi et samlet netto driftsresultat for kommunesektoren (kommune- og fylkeskasser) utenom Oslo på om lag **4,2 – 4,4 pst** i 2016 (3,0 pst i 2015).

Skatteinntektene for kommunesektoren inkl. Oslo for 2016 ble 6,1 mrd. kroner høyere enn anslått i nasjonalbudsjettet for 2016, hvilket tilsvarer 1,3 pst av samlede driftsinntekter i 2015 for kommunesektoren inkl Oslo. Mye av denne merskatteveksten ble først kjent sent på året, og det antas at dette er en av hovedforklaringene til det gode resultatet i 2016.

3. Tall for kommunene utenom Oslo

Hovedtallene for kommunene kan oppsummeres slik:

| RESULTATER FRA REGNSKAPSUNDERSØKELSEN 2016 | | | | |
|---|------------------|-------------------------------|---------------|--------|
| Kommuner uten Oslo | | | | |
| Antall kommuner med svar: | 194 | Andel folketall (ekskl Oslo): | | 68,7 % |
| Hovedtall mill.kr | År 2015 | År 2016 | Endring i pst | |
| Driftsinntekter | 225 016,2 | 238 885,4 | 6,2 % | |
| Driftsutgifter | 219 686,8 | 229 909,7 | 4,7 % | |
| Brutto driftsresultat | 5 329,4 | 8 975,7 | | |
| Prosent av driftsinntekter | 2,4 % | 3,8 % | | |
| Renteinntekter inkl utbytte og gevinst omløpsm | 5 204,9 | 4 463,5 | -14,2 % | |
| Renteutgifter inklusive tap omløpsmidler | 6 750,0 | 5 748,8 | -14,8 % | |
| Avdragsutg (netto) inkl utlån | 7 032,4 | 7 687,2 | 9,3 % | |
| Netto eksterne finansutgifter | 8 577,5 | 8 972,5 | 4,6 % | |
| Prosent av driftsinntekter | 3,8 % | 3,8 % | | |
| Motpost avskrivninger | 9 408,1 | 9 985,5 | 6,1 % | |
| Netto driftsresultat | 6 160,0 | 9 988,7 | | |
| Prosent av driftsinntekter | 2,7 % | 4,2 % | | |
| Regnskapsoverskudd fra driften | 2 823,1 | 4 958,5 | | |
| Prosent av driftsinntekter | 1,3 % | 2,1 % | | |
| Brutto investeringer | 30 388,5 | 30 356,7 | -0,1 % | |
| Prosent av driftsinntekter | 13,5 % | 12,7 % | | |
| Investeringsinntekter | 10 890,5 | 10 144,5 | -6,9 % | |
| Netto investeringer | 19 498,0 | 20 212,2 | 3,7 % | |
| Brutto lånegjeld | 216 886,0 | 226 993,4 | 4,7 % | |
| Netto lånegjeld (fratrukket utlån og ubrukte lånemidler) | 171 700,8 | 182 231,7 | 6,1 % | |
| Underskudd før lån | -6 305,6 | -2 536,4 | | |
| Prosent av driftsinntekter | -2,8 % | -1,1 % | | |

3.1 Brutto driftsresultat

De samlede driftsinntektene i utvalgskommunene øker med 6,2 pst fra 2015 til 2016, mens driftsutgiftene øker med 4,7 pst. Dette resulterer i at brutto driftsresultat øker til **3,8 pst** av samlede driftsinntekter i 2016 mot 2,4 pst i 2015.

Avskrivningene utgjør nær 10 mrd. kroner i 2016; en vekst siste år på 6,1 pst. Til sammenlikning utgjør betalte avdrag i driftsregnskapet for de samme kommunene om lag 7,8 mrd. kroner.

3.2 Eksterne finansielle utgifter og inntekter (renter og avdrag mm)

| Finans: (mill kr) | År 2015 | År 2016 | Endring i pst |
|--|----------------|----------------|----------------|
| Renteinntekter, art 900 | 2 604,3 | 2 192,7 | -15,8 % |
| Utbytte/eieruttak, art 905 | 1 417,3 | 1 433,8 | 1,2 % |
| Gevinst finansielle omløpsmidler, art 909 | 1 183,3 | 837,0 | -29,3 % |
| Renteutgifter, art 500 | 5 877,6 | 5 546,9 | -5,6 % |
| Tap finansielle omløpsmidler, art 509 | 872,4 | 201,9 | -76,9 % |
| Netto finansutgifter | 1 545,1 | 1 285,3 | |
| <i>Andel av driftsinntekter</i> | <i>0,7 %</i> | <i>0,5 %</i> | |
| Avdrag netto | 6 957,6 | 7 612,3 | 9,4 % |
| Utlån | 74,7 | 74,8 | 0,1 % |
| Netto eksterne finansutgifter inkl. avdrag | 8 577,5 | 8 972,5 | |
| <i>Andel av driftsinntekter</i> | <i>3,8 %</i> | <i>3,8 %</i> | |
| Premieavvik: | | | |
| Årets premieavvik, funksjon 170 | -502,5 | -2 011,8 | 300,4 % |
| Amortisering, funksjon 171 | 2 150,1 | 2 230,7 | 3,7 % |
| Netto | 1 647,6 | 218,9 | -86,7 % |
| <i>Andel av driftsinntekter</i> | <i>0,7 %</i> | <i>0,1 %</i> | |

Netto renteutgifter i utvalgskommunene øker med 80 mill. kroner (2,5 pst) fra 2015 til 2016. Netto gevinst på finansielle omløpsmidler øker på den annen side med 325 mill. kroner. Utbytte/eieruttak har en marginal økning fra 2015 til 2016. Netto finansutgifter er dermed redusert med 260 mill. kroner (17 pst), og netto finansutgifter utgjør 0,5 pst av samlede driftsinntekter i 2016.

Avdrag (netto) øker med 650 mill. kroner eller 9,4 pst fra 2015 til 2016. Avdragene i 2016 utgjør 4,1 pst av gjennomsnittlig lånegjeld fratrukket utlån, og indikerer en gjennomsnittlig nedbetalingstid på lånene med 24 år.

Samlet øker **netto eksterne finansutgifter** i utvalgskommunene fra 8,6 mrd. kroner i 2015 til 9,0 mrd. kroner i 2016, dvs en økning på 0,4 mrd. kroner eller 4,6 pst. Netto eksterne finansutgifter som andel av driftsinntektene utgjør **3,8 pst** både i 2015 og 2016.

Kommunene i undersøkelsen oppgir at det netto inntektsføres 2,0 mrd. kroner i 2016 som årets premieavvik (funksjon 170) mot 0,5 mrd. i 2015, dvs en økning på 300 pst. Amortiseringen av tidligere års premieavvik (funksjon 171) utgjør om lag 2,2 mrd. i 2016; en

økning på om lag 3 pst fra 2015. Samlet sett gir dette en premieavviksutgift på 0,2 mrd. kroner; indikerer at samlet premieavvik for kommunene utenom Oslo vil holde seg stabilt fra 2015 til 2016.

3.3 Netto driftsresultat

Netto driftsresultat for kommunene i undersøkelsen er på **4,2 pst** i 2016 (2,7 pst i 2015 både for disse kommunene og alle landets kommuner utenom Oslo). Resultatet varierer imidlertid mye fra kommune til kommune.

| Netto driftsresultat i pst av driftsinntekter - utvalgskommunene | | | | | | |
|--|---------|---------------|--------|--------------|----------|--------|
| | Minimum | Nedre kvartil | Median | Øvre kvartil | Maksimum | Samlet |
| 2016 | -2,6 % | 2,2 % | 3,7 % | 5,0 % | 10,4 % | 4,2 % |
| 2015 | -4,4 % | 1,1 % | 2,5 % | 3,7 % | 23,0 % | 2,7 % |

Det er de største kommunene (over 50 000 innbyggere) som har det beste resultatet med 4,9 pst. Kommunene i de øvrige innbyggergruppene har et netto driftsresultat som varierer fra 3,3 – 3,8 pst. Kommunene med 5 – 10 000 innbyggere har svakeste resultatet.

Etter landsdel er det kommunene i Nord-Norge som kommer dårligst ut med 3,2 pst i netto driftsresultat, mens kommunene i Agder/ Rogaland og Vestlandet kommer best ut med 4,6 pst.

Kommunene med de høyeste frie korrigerede inntektene (inkl. eiendomsskatt og konsesjonskraftsinntekter) i 2015 er også de som har det beste netto driftsresultatet i 2016 med 5,4 pst. Kommunene med utgiftskorrigerede frie inntekter mellom 94,9 og 96,7 pst av landsnittet har det svakeste netto driftsresultatet med 3,4 pst. Størst resultatforbedring har kommunene med utgiftskorrigerede frie inntekter mellom 98,6 og 100,7 (2,1 pst poeng), mens kommunene med utgiftskorrigerede frie inntekter har den laveste resultatforbedringen (0,7 pst poeng).

Av kommunene i undersøkelsen er det 8 (4 pst) som har negativt netto driftsresultat i 2016 (23 kommuner, 12 pst i 2015). Det er 3 av kommunene i undersøkelsen som har negativt resultat i både 2015 og 2016.

For kommunene i undersøkelsen øker regnskapsmessig mindreforbruk (overskudd) i driftsregnskapet fra 2,8 mrd. kroner i 2015 til 5,0 mrd. kroner i 2016.

3.4 Investeringer og gjeld

Brutto investeringer i utvalgskommunene viser en nedgang på 30 mill. kroner (0,1 pst). Samtidig faller investeringsinntektene med nesten 750 mill. kroner (6,9 pst). Netto investeringsutgifter øker dermed med 0,7 mrd. kroner eller 3,7 pst. Investeringene varierer mye fra år til år for enkeltkommuner, og tallene fra utvalgskommunene gir derfor kun en indikasjon på nivået.

Underskudd for lån som kan avledes av de oppgitte tallene er mer enn halvert, fra 6,3 mrd. kroner i 2015 til 2,5 mrd. kroner i 2016. Underskudd før lån utgjør 1,1 pst av driftsinntektene i 2016 (2,8 pst i 2015). Dette bør indikere lavere vekst i nye låneopptak i 2016 sammenlignet med året før.

Brutto lånegjeld i utvalgskommunene er på 227 mrd. kroner, en økning på 10 mrd. kroner eller 4,7 pst fra foregående år. Kredittindikatoren K2 som SSB publiserer viser en gjeldsvekst for kommuneforvaltningen (kommuner og fylkeskommuner) i 2016 på 5,1 pst. Summeres veksten i bruttogjeld for kommunene i regnskapsundersøkelsen og fylkeskommunene har disse en gjeldsvekst på 5,5 pst, hvilket må sies å samsvare bra med K2 veksten.

3.5 Disposisjonsfond

Kommunene hadde i 2015 et netto driftsresultat på 2,7 pst, og utvalgskommunene hadde et udisponert regnskapsmessig mindreforbruk i 2015 på 2,8 mrd. kroner. Utviklingen i kommunenes disposisjonsfond kan gi en indikasjon på om dette resultatet er disponert til styrking av kommunenes økonomiske fundament (soliditet) eller til økt aktivitet. Et fullstendig bilde vil en likevel ikke få da endringen i disposisjonsfond fra 2015 til 2016 også inkluderer budsjetterte avsetninger til disposisjonsfond i 2016.

I utvalgskommunene har disposisjonsfondene økt med 4,8 mrd. kroner (37 pst) til 17,6 mrd. kroner fra 2015 til 2016, og indikerer at kommunene har fokus på styrking av sin soliditet. Disposisjonsfondene i utvalgskommunene utgjør 7,4 pst av driftsinntektene i 2016 (5,7 pst i 2015). Det at disposisjonsfond øker er også en god og riktig utvikling i en periode med sterk vekst i kommunenes gjeld. I tillegg til disposisjonsfondet har kommunene i undersøkelsen et udisponert regnskapsmessig mindreforbruk i 2016 på 5,0 mrd. kroner.

Kommunene med de høyeste frie korrigerede inntektene (inkl. eiendomsskatt og konsesjonskraftsinntekter) er også de som har de høyeste disposisjonsfondene med 12,7 pst av driftsinntektene i 2016. Kommunene med utgiftskorrigerede frie inntekter mellom 100,7 og 105,9 pst av landssnittet har lavest disposisjonsfond med 5,9 pst av driftsinntektene, men disse kommunene er samtidig de som har økt sine disposisjonsfond mest relativt sett fra 2015 – 2016.

4. Tall for fylkeskommunene

Hovedtallene for fylkeskommunene kan oppsummeres slik:

| RESULTATER FRA REGNSKAPSUNDERSØKELSEN 2016 | | | | |
|--|-----------------|-------------------------------|---------------|----------------|
| Fylkeskommuner (uten Oslo) | | | | |
| Antall kommuner med svar: | 18 | Andel folketall (ekskl Oslo): | | 100,0 % |
| Hovedtall mill.kr | År 2015 | År 2016 | Endring i pst | |
| Driftsinntekter | 72 261,0 | 75 708,7 | 4,8 % | |
| Driftsutgifter | 70 071,0 | 73 031,2 | 4,2 % | |
| Brutto driftsresultat | 2 190,0 | 2 677,6 | | |
| Prosent av driftsinntekter | 3,0 % | 3,5 % | | |
| Renteinntekter inkl utbytte og gevinst omløpsm | 1 261,3 | 1 099,8 | -12,8 % | |
| Renteutgifter inklusive tap omløpsmidler | 1 389,0 | 1 458,7 | 5,0 % | |
| Avdragsutg (netto) inkl utlån | 2 117,1 | 2 291,9 | 8,3 % | |
| Netto eksterne finansutgifter | 2 244,9 | 2 650,7 | | |
| Prosent av driftsinntekter | 3,1 % | 3,5 % | | |
| Motpost avskrivninger | 3 314,0 | 3 735,2 | 12,7 % | |
| Netto driftsresultat | 3 259,2 | 3 762,0 | | |
| Prosent av driftsinntekter | 4,5 % | 5,0 % | | |
| Regnskapsoverskudd fra driften | 1 715,3 | 1 451,9 | | |
| Prosent av driftsinntekter | 2,4 % | 1,9 % | | |
| Brutto investeringer | 13 661,9 | 14 321,6 | 4,8 % | |
| Prosent av driftsinntekter | 18,9 % | 18,9 % | | |
| Investeringsinntekter | 6 035,3 | 6 413,9 | 6,3 % | |
| Netto investeringer | 7 626,5 | 7 907,8 | 3,7 % | |
| Brutto lånegjeld | 53 378,0 | 58 111,6 | 8,9 % | |
| Netto lånegjeld (fratrullet utlån og ubrukte låne midl) | 46 399,1 | 50 061,2 | 7,9 % | |
| Underskudd før lån | -2 250,2 | -1 853,8 | | |
| Prosent av driftsinntekter | -3,1 % | -2,4 % | | |

4.1 Brutto driftsresultat

Driftsinntektene øker med 4,8 pst fra 2015 til 2016, mens driftsutgiftene øker med 4,2 pst. Dette resulterer i at brutto driftsresultat øker fra 3,0 pst av samlede driftsinntekter i 2015 til 3,5 pst i 2016.

Avskrivningene utgjør om lag 3,7 mrd. kroner. i 2016; en vekst siste år på 12,7 pst. Til sammenlikning utgjør betalte avdrag i driftsregnskapet om lag 2,3 mrd. kroner.

4.2 Eksterne finansutgifter og finansinntekter

Netto renteutgifter (inkl. utbytte og netto avkastning på finansielle instrumenter) øker med 230 mill. kroner fra 2015 til 2016, hvorav 50 mill. kroner skyldes redusert utbytte og eieruttak. I tillegg øker avdragsutgiftene med 175 mill. kroner.

Netto stiger dermed finansutgiftene med 400 mill. kroner fra 2015 til 2016 og utgjør 3,5 pst av driftsinntektene i 2016 (3,1 pst i 2015).

| Finans: | År 2015 | År 2016 | Endring i pst |
|---|----------------|----------------|-----------------|
| Renteinntekter, art 900 | 859,5 | 744,3 | -13,4 % |
| Utbytte/eieruttak, art 905 | 393,8 | 343,9 | -12,7 % |
| Gevinst finansielle omløpsmidler, art 909 | 8,0 | 11,7 | 46,4 % |
| Renteutgifter, art 500 | 1 380,6 | 1 450,5 | 5,1 % |
| Tap finansielle omløpsmidler, art 509 | 8,4 | 8,2 | |
| Netto finansutgifter | 127,7 | 358,8 | |
| <i>Andel av driftsinntekter</i> | <i>0,2 %</i> | <i>0,5 %</i> | |
| Avdrag netto | 2 117,1 | 2 291,9 | 8,3 % |
| Netto eksterne finansutgifter inkl. avdrag | 2 244,9 | 2 650,7 | |
| <i>Andel av driftsinntekter</i> | <i>3,1 %</i> | <i>3,5 %</i> | |
| Premieavvik: | | | |
| Årets premieavvik, funksjon 170 | -684,5 | -534,2 | -22,0 % |
| Amortisering, funksjon 171 | 598,7 | 661,0 | 10,4 % |
| Netto | -85,7 | 126,8 | -247,9 % |
| <i>Andel av driftsinntekter</i> | <i>-0,1 %</i> | <i>0,2 %</i> | |

Avdragene (netto) øker med 175 mill. kroner eller om 8,3 pst fra 2015 til 2016, og 4,6 pst av gjennomsnittlig lånegjeld fratrukket utlån. Dette indikerer en gjennomsnittlig nedbetalingstid på lånene på om lag 22 år.

Fylkeskommunene inntektsfører 0,5 mrd. som årets premieavvik (funksjon 470) i 2016, mot 0,7 mrd. kroner i 2015, dvs en nedgang på over 20 pst. Amortiseringen av tidligere års premieavvik (funksjon 471) utgjør om lag 0,7 mrd. kroner i 2016; en økning på 10 pst fra foregående år. Samlet premieavvik for fylkeskommunene utenom Oslo vil dermed holde seg relativt stabilt fra 2015 til 2016.

4.3 Netto driftsresultat

Netto driftsresultat for fylkeskommunene øker til **5,0 pst** i 2016 (4,5 pst i 2015). Resultatet varierer mye mellom fylkeskommunene, fra 1,5 pst i Møre og Romsdal til 8,2 pst i Sør-Trøndelag. Foreløpige regnskapstall viser at fylkeskommunene har et regnskapsmessig mindreforbruk («overskudd») i 2016 på 1,5 mrd. kroner (1,7 mrd. kroner i 2015).

4.4 Investeringer og lånegjeld

Brutto investeringsutgifter øker med 0,7 mrd. kroner (4,8 pst) til 14,3 mrd. kroner i 2016. Det er store variasjoner mellom fylkene, fra en nedgang i investeringene med 35 pst i Vestfold til en økning med 227 pst i Telemark. Investeringsinntektene øker med 0,4 mrd. kroner til 6,4 mrd. kroner. Samlede netto investeringsutgifter for fylkeskommunene i 2016 er 7,9 mrd. kroner.

Brutto lånegjeld (ekskl pensjonsgjeld) øker med 4,7 mrd. kroner (8,9 pst) til 58,1 mrd. kroner i 2016. Netto lånegjeld er 50,1 mrd. kroner.

Vedlegg: Figurer og tabeller

**Netto driftsresultat for kommuner uten Oslo
(pst av driftsinntekter)**

194 av kommuner,
68,7 % av folketallet utenom Oslo

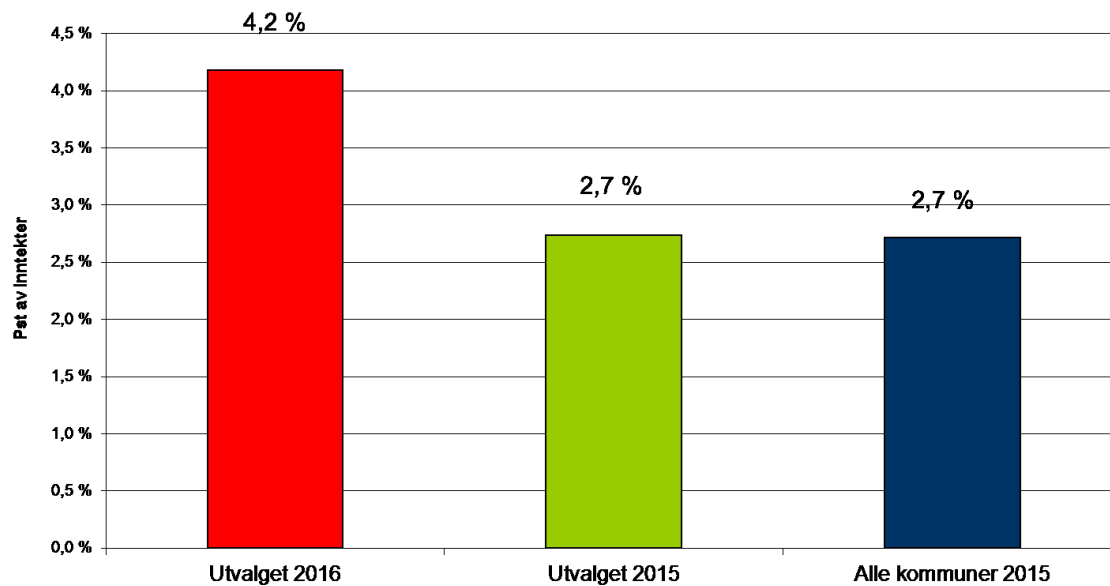

Alle fylkeskommunene har svart

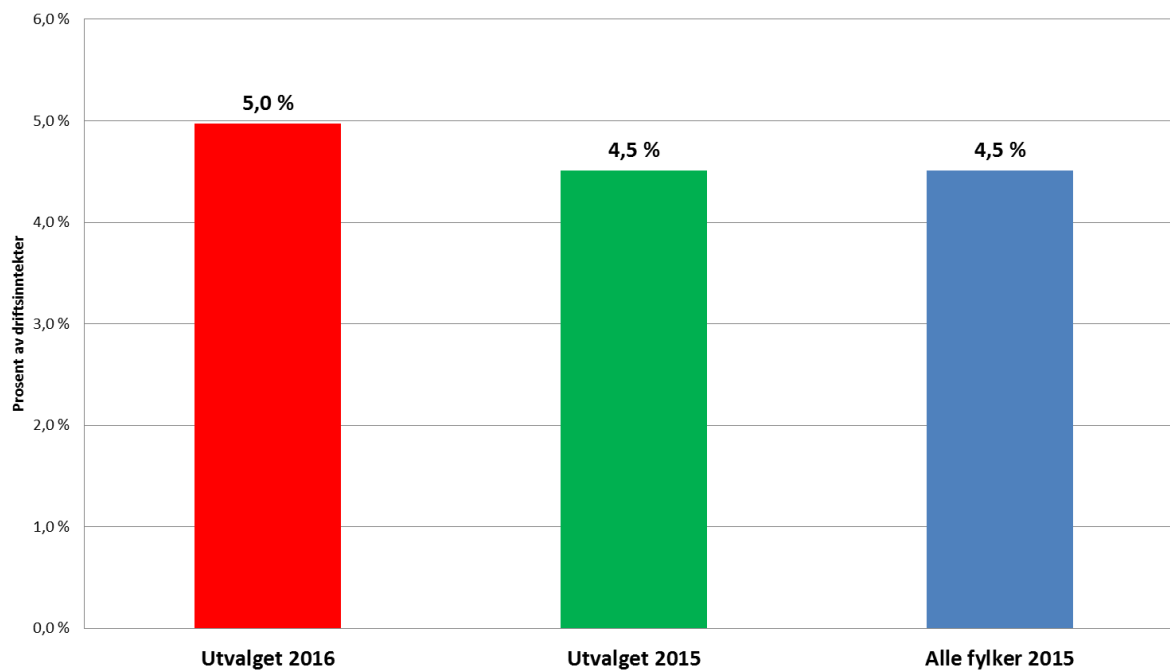
**Netto driftsresultat
fylkeskommunene, (pst av driftsinntekter)**

Netto driftsresultat i 2015 og 2016 i pst av inntekter. Tall for 193 kommuner uten Oslo

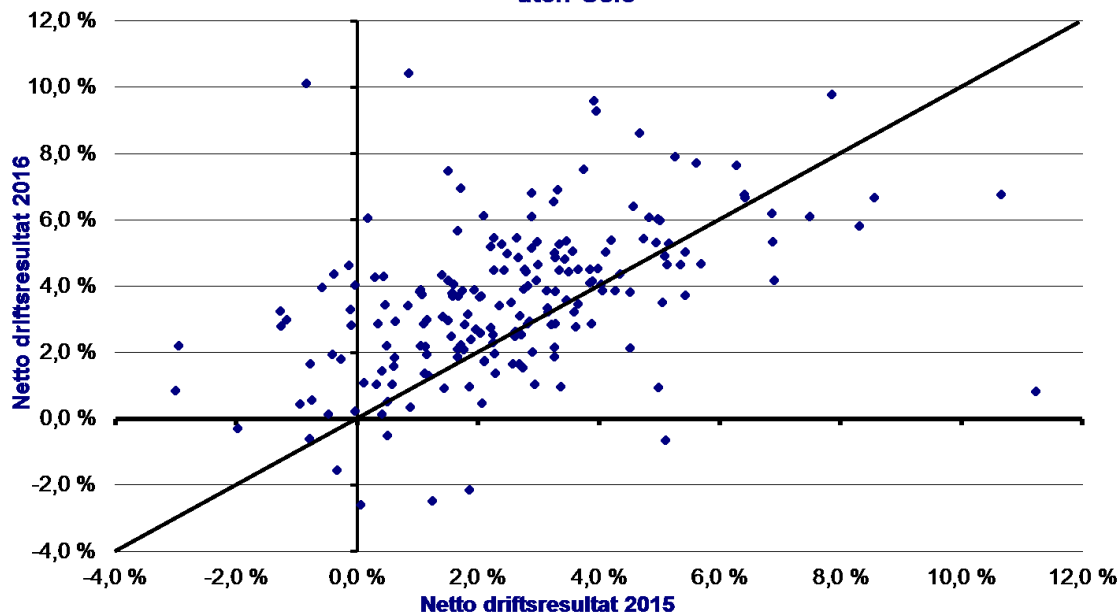

En av utvalgskommunene fremkommer ikke i oversikten da kommunen hadde netto driftsresultat i 2015 som oversteg 12 pst

Netto driftsresultat fordelt etter innbyggertall

| | År 2015 | | År 2016 |
|-----------------------------|---------------|----------|------------------------------|
| | Alle kommuner | Utvalget | Netto driftsres for utvalget |
| Kommuner 0 - 3000 innb | 2,7 % | 2,8 % | 3,5 % |
| Kommuner 3000 - 5000 innb | 2,9 % | 2,9 % | 3,4 % |
| Kommuner 5000 - 10000 innb | 2,1 % | 2,2 % | 3,3 % |
| Kommuner 10000 - 20000 innb | 3,0 % | 2,5 % | 3,8 % |
| Kommuner 20000 - 50000 innb | 2,6 % | 2,7 % | 3,8 % |
| Kommuner over 50000 innb | 3,0 % | 3,0 % | 4,9 % |
| Alle | 2,7 % | 2,7 % | 4,2 % |

Netto driftsresultat fordelt etter landsdeler

| | År 2015 | | År 2016 |
|----------------|---------------|----------|----------|
| | Alle kommuner | Utvalget | Utvalget |
| Østlandet | 2,8 % | 2,9 % | 4,2 % |
| Agder/Rogaland | 3,1 % | 3,0 % | 4,6 % |
| Vestlandet | 2,8 % | 2,5 % | 4,4 % |
| Trøndelag | 2,3 % | 2,6 % | 4,2 % |
| N-Norge | 2,1 % | 2,0 % | 3,2 % |
| I alt | 2,7 % | 2,7 % | 4,2 % |

| Netto driftsresultat fordelt etter korrigerte frie inntekter inkl. eiendomsskatt og konsesjonskraftinntekter 2015 | | | | |
|--|---------------|----------|----------|-------|
| Korrigerte frie inntekter | År 2015 | | År 2016 | |
| | Alle kommuner | Utvalget | Utvalget | |
| Under 94,9 | 2,7 % | | 2,9 % | 3,6 % |
| 94,9 - 96,70 | 2,2 % | | 2,2 % | 3,4 % |
| 96,71 - 98,60 | 2,5 % | | 2,5 % | 3,9 % |
| 98,61-100,70 | 2,7 % | | 2,7 % | 4,8 % |
| 100,71 - 105,90 | 2,6 % | | 2,7 % | 4,1 % |
| Høyere enn 105,90 | 3,6 % | | 3,4 % | 5,4 % |
| I alt | 2,7 % | | 2,7 % | 4,2 % |

| Brutto investeringer fordelt etter innbyggertall | | | |
|---|---------|------------|------------------|
| | År 2016 | | |
| | Andel | 1000 kr | %-endr 15 til 16 |
| Kommuner 0 - 3000 innb | 4,1 % | 1 248 829 | -5,1 % |
| Kommuner 3000 - 5000 innb | 4,1 % | 1 246 135 | 4,8 % |
| Kommuner 5000 - 10000 innb | 11,2 % | 3 385 941 | 3,5 % |
| Kommuner 10000 - 20000 innb | 15,2 % | 4 600 405 | 12,4 % |
| Kommuner 20000 - 50000 innb | 27,5 % | 8 356 031 | 2,1 % |
| Kommuner over 50000 innb | 37,9 % | 11 519 373 | -6,6 % |
| Alle | 100,0 % | 30 356 713 | -0,1 % |

| Netto driftsresultat etter KOSTRA-grupper: | | | | | | |
|---|--------|----------------|----------|----------|---------|--|
| | Antall | År 2015 | | | År 2016 | |
| | | Alle | Utvalget | Utvalget | Antall | |
| Kostragruppe 1 | 21 | 2,3 % | 1,9 % | 3,3 % | 9 | |
| Kostragruppe 2 | 60 | 1,8 % | 2,6 % | 3,4 % | 25 | |
| Kostragruppe 3 | 35 | 2,7 % | 2,8 % | 2,8 % | 14 | |
| Kostragruppe 4 | 15 | 2,7 % | 1,4 % | 2,9 % | 5 | |
| Kostragruppe 5 | 40 | 1,8 % | 2,1 % | 2,8 % | 13 | |
| Kostragruppe 6 | 47 | 3,3 % | 5,3 % | 5,5 % | 10 | |
| Kostragruppe 7 | 31 | 3,4 % | 3,5 % | 4,0 % | 18 | |
| Kostragruppe 8 | 23 | 2,5 % | 2,8 % | 4,5 % | 14 | |
| Kostragruppe 9 | 0 | ingen kommuner | | | | |
| Kostragruppe 10 | 21 | 2,7 % | 2,8 % | 3,3 % | 13 | |
| Kostragruppe 11 | 53 | 2,1 % | 1,1 % | 2,2 % | 19 | |
| Kostragruppe 12 | 19 | 2,7 % | 1,8 % | 3,8 % | 11 | |
| Kostragruppe 13 | 49 | 2,7 % | 2,8 % | 4,2 % | 38 | |
| Kostragruppe 14 | 3 | 3,0 % | 3,0 % | 5,2 % | 3 | |
| Kostragruppe 15 | | | | | | |
| Kostragruppe 16 | 10 | 9,6 % | 6,5 % | 8,4 % | 2 | |
| Sum (eks Oslo) | 427 | | | | 194 | |

| Disposisjonsfond som andel av driftsinntekter | | | | |
|--|---------------|----------|----------|----------|
| Kommuner fordelt etter utgiftskorrigerede frie inntekter inkl. eiendomsskatt og konsesjonskraftinntekter 2015 | | | | |
| Korrigerede frie inntekter | År 2015 | | År 2016 | |
| | Alle kommuner | Utvalget | Utvalget | Utvalget |
| Under 94,9 | 6,7 % | 6,6 % | 6,6 % | 7,8 % |
| 94,9 - 96,70 | 4,1 % | 4,6 % | 4,6 % | 6,0 % |
| 96,71 - 98,60 | 5,9 % | 5,5 % | 5,5 % | 7,4 % |
| 98,61-100,70 | 4,1 % | 4,3 % | 4,3 % | 6,3 % |
| 100,71 - 105,90 | 4,5 % | 4,0 % | 4,0 % | 5,9 % |
| Høyere enn 105,90 | 9,3 % | 10,8 % | 10,8 % | 12,7 % |
| I alt | 5,7 % | 5,6 % | 5,6 % | 7,3 % |